

一、税（费）登记

1.1 自然人信息采集

地税系统“最多跑一次”事项“八统一”梳理表

主项名称	子项名称	经办依据	原经办所需材料		梳理后经办所需材料			办理时限		是否实现跑零次	省厅对口指导处室（单位）	进一步精简、规范建议						
			材料明细	材料来源	材料明细	材料来源	办理方式及材料信息获取方式说明	优化前	优化后									
1. 税（费）登记	1.1 自然人信息采集	1. 《中华人民共和国个人所得税法》（中华人民共和国主席令第 48 号） 第一条第一款 在中国境内有住所，或者无住所而在境内居住满一年的个人，从中国境内和境外取得的所得，依照本法规定缴纳个人所得税。 第一条第二款 在中国境内无住所又不居住或者无住所而在境内居住不满一年的个人，从中国境内取得的所得，依照本法规定缴纳个人所得税。 2. 《中华人民共和国税收征收管理法实施细则》（国务院令第 362 号） 第十二条第一款 从事生产、经营的纳税人应当自领取营业执照之日起 30 日内，向生产、经营地或者纳税义务发生地的主管税务机关申报办理税务登记，如实填写税务登记表，并按照税务机关的要求提供有关证件、资料。第十二条第三款 个人所得税的纳税人办理税务登记的办法由国务院另行规定。 3. 《国家税务总局关于印发〈个人所得税管理办法〉的通知》（国税发〔2005〕120 号） 第二条 加强和规范个人所得税征管，要着力健全管理制度，完善征管手段，突出管理重点。即要建立个人收入档案管理制度、代扣代缴明细账制度、纳税人与扣缴义务人向税务机关双向申报制度、与社会各部门配合的协税制度；尽快研发应用统一的个人所得税管理信息系统，充分利用信息技术手段加强个人所得税管理；切实加强高收入者的重点管理、税源的源泉管理、全员全额管理。	1. 《个人所得税基础信息表（B 表）》	申请人提交	1. 《个人所得税基础信息表（B 表）》 2 份	申请人提交	1. 现场办理： 申请人向税务机关提交资料信息，并填写《个人所得税基础信息表（B 表）》，办税服务厅在系统内录入相关信息并现场反馈。 2. 网上办理： 申报单位采取网上办理纳税申报的，登陆浙江国地税联合电子税务(etax.zjds.gov.cn)——“业务受理”——“登记管理”模块进行自然人信息采集。 3. 外部共享： 居民身份证由省公安厅提供信息共享。	即时办结	即时办结	是	省地税局税政二处							
		2. 自然人居民身份证、护照或其他证明身份的合法原件及复印件	2. 自然人身份证明原件															
		3. 任职、受雇的外籍人员护照和港澳台地区人员回乡证、台胞证的原件及任职证书或者任职证明																

自然人信息采集流程图

(确认-00340-013)

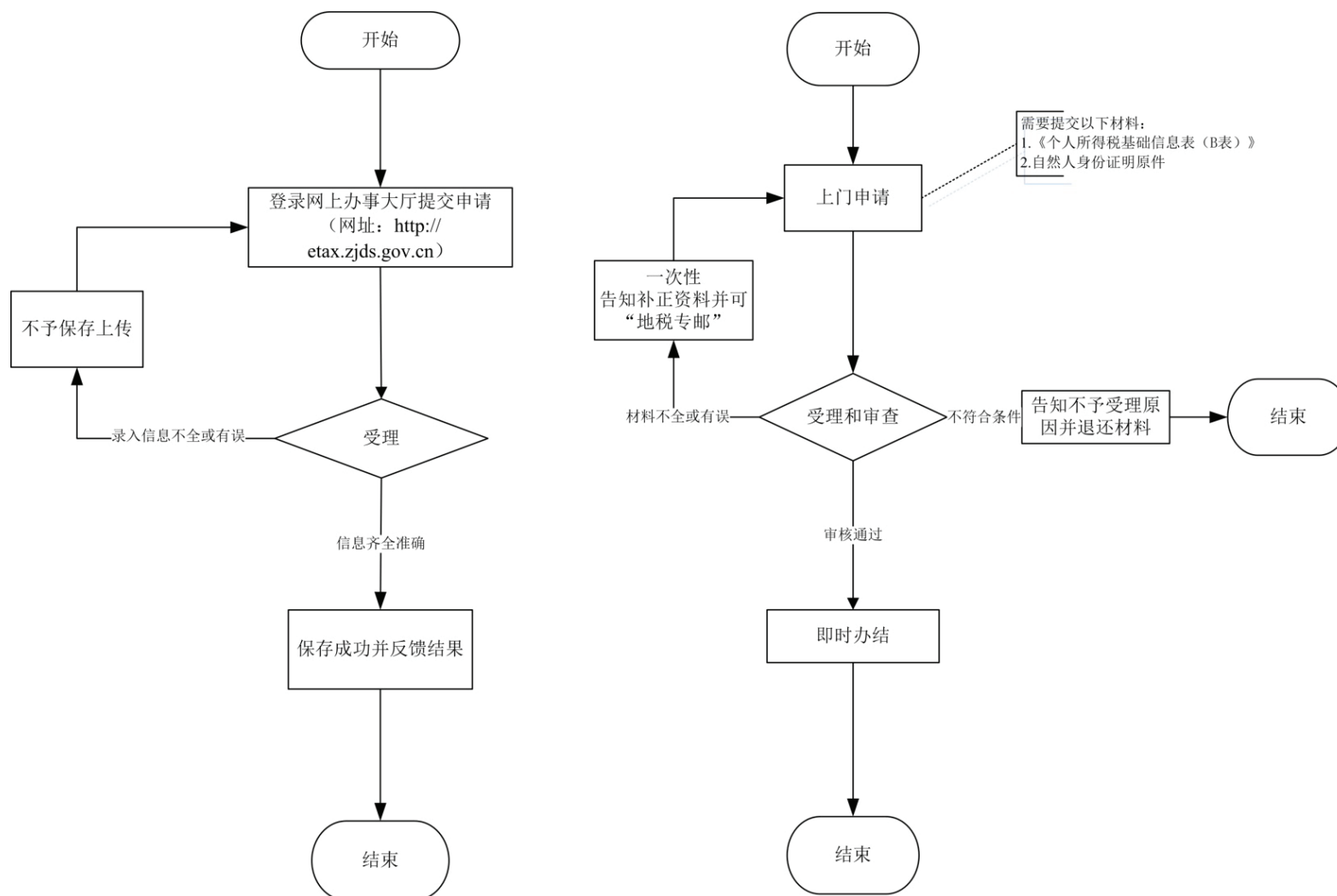

一、税（费）登记

1.2扣缴税款登记

地税系统“最多跑一次”事项“八统一”梳理表

主项名称	子项名称	经办依据	原经办所需材料		梳理后经办所需材料			办理时限		是否实现跑零次	省厅对口指导处室（单位）	进一步精简、规范建议
			材料明细	材料来源	材料明细	材料来源	办理方式及材料信息获取方式说明	优化前	优化后			
1. 税（费）登记	1.2 扣缴税款登记	<p>1.《中华人民共和国税收征收管理法》（中华人民共和国主席令第49号） 第十五条 本条第一款规定以外的纳税人办理税务登记和扣缴义务人办理扣缴税款登记的范围和办法，由国务院规定。</p> <p>2.《中华人民共和国税收征收管理法实施细则》（国务院令第362号） 第十三条 扣缴义务人应当自扣缴义务发生之日起30日内，向所在地的主管税务机关申报办理扣缴税款登记，领取扣缴税款登记证件；税务机关对已办理税务登记的扣缴义务人，可以只在其税务登记证件上登记扣缴税款事项，不再发给扣缴税款登记证件。</p> <p>3.《税务登记管理办法》（国家税务总局令第36号） 第二条 根据税收法律、行政法规的规定负有扣缴税款义务的扣缴义务人（国家机关除外），应当按照《税收征管法》及《实施细则》和本办法的规定办理扣缴税款登记。 第十七条 已办理税务登记的扣缴义务人应当自扣缴义务发生之日起30日内，向税务登记地税务机关申报办理扣缴税款登记。税务机关在其税务登记证件上登记扣缴税款事项，税务机关不再发放扣缴税款登记证件。根据税收法律、行政法规的规定可不办理税务登记的扣缴义务人，应当自扣缴义务发生之日起30日内，向机构所在地税务机关申报办理扣缴税款登记。税务机关发放扣缴税款登记证件。</p>	<p>1.《税务登记表》（未办理税务登记的扣缴义务人）（原龙版系统使用）</p> <p>2.税务登记证副本（已办理税务登记的扣缴义务人提供）</p> <p>3.组织机构代码证书副本原件及复印件（可不办理税务登记的扣缴义务人提供）</p>	申报单位提交	<p>1.《扣缴义务人登记表》2份（现金三系统使用）</p> <p>2.办理“一照一码”信息采集的扣缴义务人应报送加载社会信用代码的营业执照等登记证书份</p>	<p>申报单位提交</p> <p>经办机构自行获取</p>	<p>1.现场办理：申报单位向税务机关提交资料信息，并填写《扣缴义务人登记表》，办税服务厅在系统内录入相关信息并现场反馈。</p> <p>2.网上办理：申报单位采取网上办理纳税申报的，登陆浙江国地税联合电子税务（etax.zjds.gov.cn）——“业务受理”——“登记管理”模块进行扣缴税款登记。</p> <p>3.外部共享：营业执照等登记证书由省工商局提供共享。</p>	即时办结	即时办结	是	省地税局征管处	

扣缴税款登记流程图

(确认-00340-012)

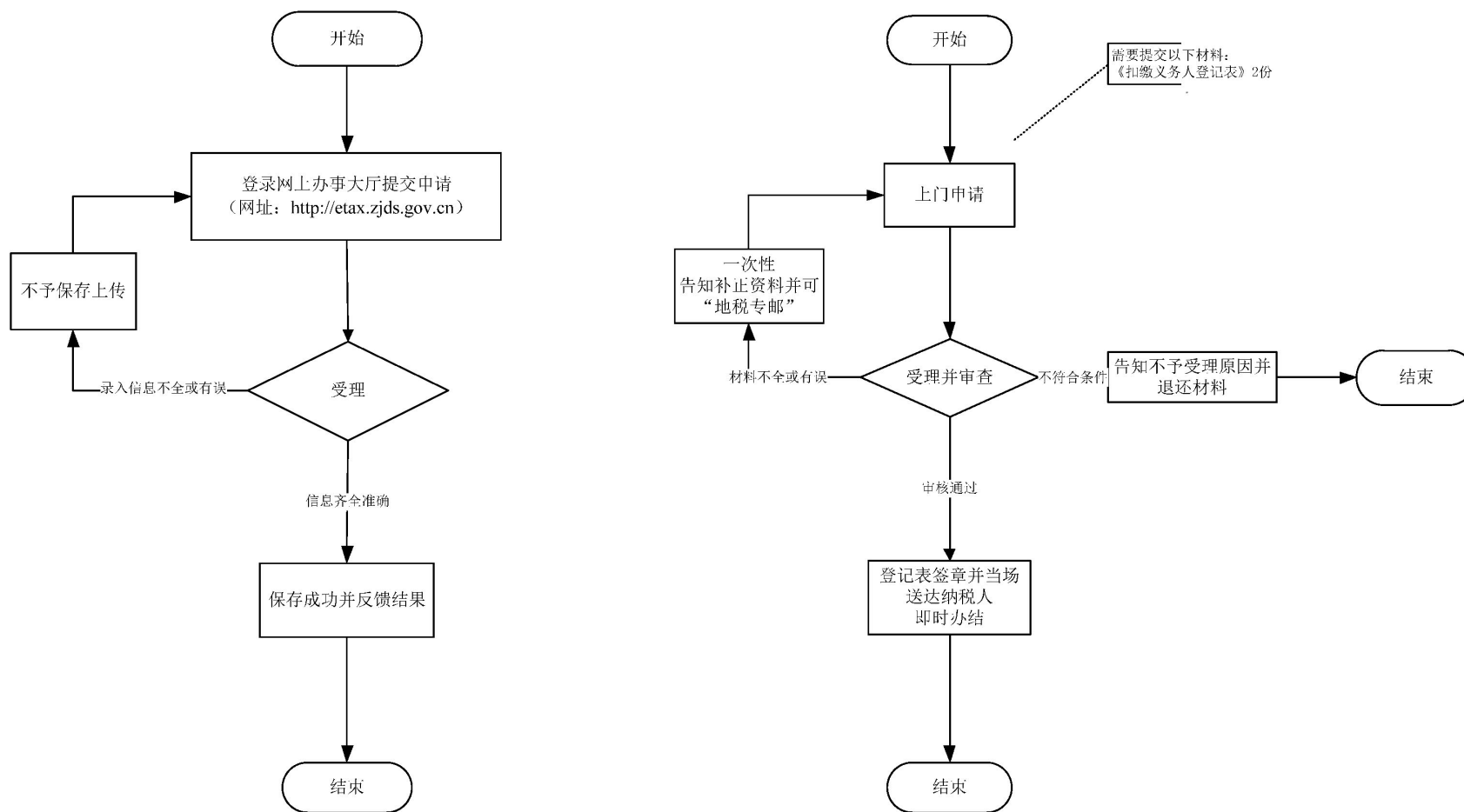

一、税（费）登记

1.3变更税务登记（不涉及税务登记证件内容变化）

地税系统“最多跑一次”事项“八统一”梳理表

主项名称	子项名称	经办依据	原经办所需材料		梳理后经办所需材料			办理时限		是否实现跑零次	省厅对口指导处室（单位）	进一步精简、规范建议
			材料明细	材料来源	材料明细	材料来源	办理方式及材料信息获取方式说明	优化前	优化后			
1. 税（费）登记	1.3 变更税务登记（不涉及税务登记证件内容变化）	1.《中华人民共和国税收征收管理法》（中华人民共和国主席令第49号）第十六条 从事生产、经营的纳税人，税务登记内容发生变化的，自工商行政管理机关办理变更登记之日起三十日内或者在向工商行政管理机关申请办理注销登记之前，持有关证件向税务机关申报办理变更或者注销税务登记。 2.《国家工商行政管理总局 国家税务总局关于做好“三证合一”有关工作衔接的通知》（工商企注字〔2015〕147号） 生产经营地、财务负责人、核算方式由企业登记机关在新设时采集。在税务管理过程中，上述信息发生变化的，由企业向税务主管机关申请变更。 3.《税务登记管理办法》（国家税务总局令第36号） 第十八条 纳税人税务登记内容发生变化的，应当向原税务登记机关申报办理变更税务登记。 第十九条 纳税人已在工商行政管理机关办理变更登记的，应当自工商行政管理机关变更登记之日起30日内，向原税务登记机关如实提供下列证件、资料，申报办理变更税务登记： （一）工商登记变更表及工商营业执照； （二）纳税人变更登记内容的有关证明文件； （三）税务机关发放的原税务登记证件（登记证正、副本和登记表等）； （四）其他有关资料。 第二十条 纳税人按照规定不需要在工商行政管理机关办理变更登记，或者其变更登记的内容与工商登记内容无关的，应当自税务登记内容实际发生变化之日起30日内，或者自有关机关批准或者宣布变更之日起30日内，持下列证件到原税务登记机关申报办理变更税务登记： （一）纳税人变更登记内容的有关证明文件； （二）税务机关发放的原税务登记证件（登记证正、副本和税务登记证等）； （三）其他有关资料。 第二十一条 税务机关应当于受理当日办理变更税务登记。纳税人税务登记证和税务登记证中的内容都发生变更的，税务机关按变更后的内容重新发放税务登记证；纳税人税务登记证的内容发生变更而税务登记证中的内容未发生变更的，税务机关不重新发放税务登记证。	1.《变更税务登记表》（若联合办证属国地税共管户的，应提供2份，下同）		1.《变更税务登记表》2份	申报单位或申请人提交	2. 网上办理：申报单位或申请人采取网上办理纳税申报的，登陆浙江国地税联合电子税务局（etax.zjds.gov.cn）——“业务受理”——“登记管理”模块变更税务登记。	即时办结	即时办结	是	省地税局征管处	
			2. 纳税人变更登记内容的有关证明文件原件及复印件	申报单位或申请人提交	2. 纳税人变更登记内容的证明文件原件1份	经办机构自行获取（留存备查）	3. 外部共享：纳税人变更登记内容的有关内容由省工商局提供共享。					

变更税务登记（不涉及税务登记证件内容变化）流程图

（确认-00340-011）

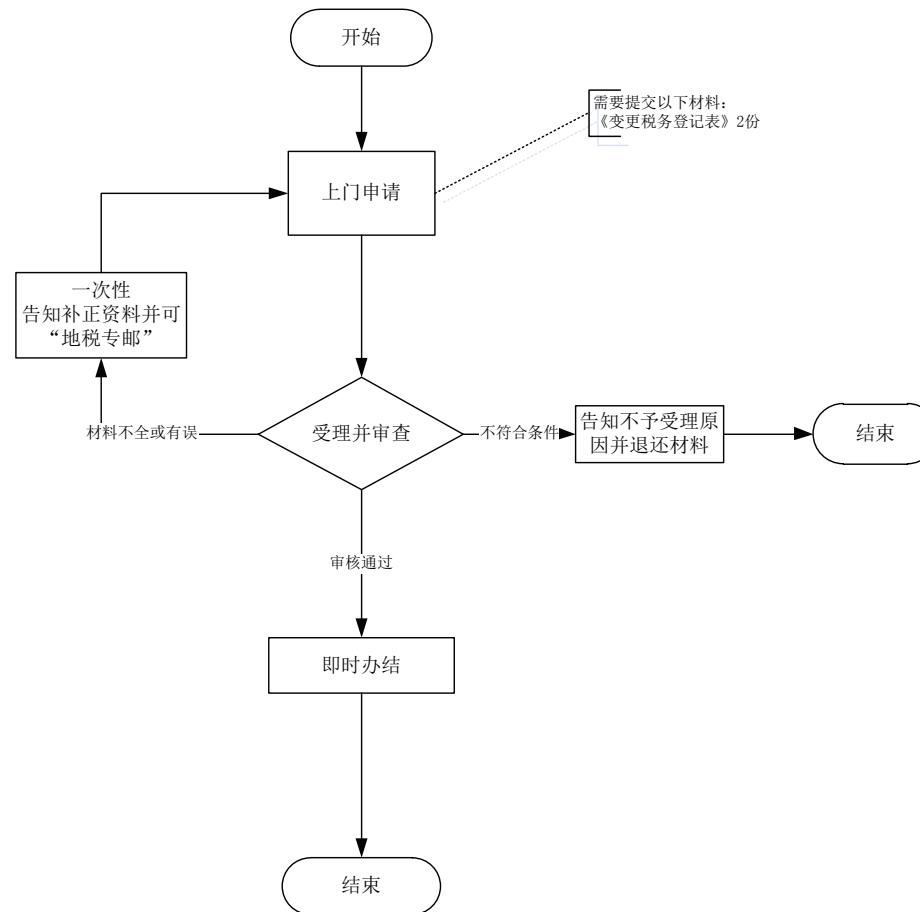
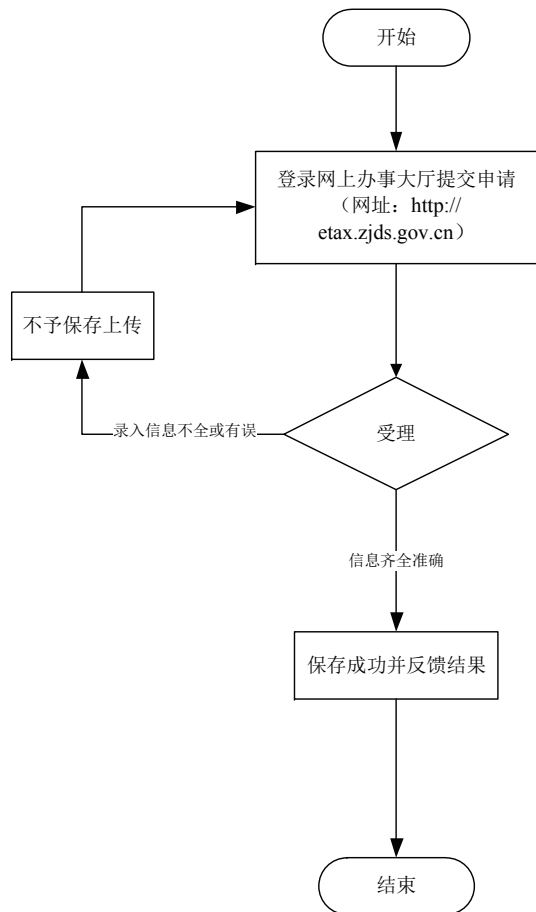

一、税（费）登记

1.4停复业登记

地税系统“最多跑一次”事项“八统一”梳理表

主项名称	子项名称	经办依据	原经办所需材料		梳理后经办所需材料			办理时限		是否实现跑零次	省厅对口指导处室（单位）	进一步精简、规范建议
			材料明细	材料来源	材料明细	材料来源	办理方式及材料信息获取方式说明	优化前	优化后			
1. 税（费）登记	1.4停复业登记	1.《中华人民共和国税收征收管理法实施细则》（国务院令 第362号） 第十八条 除按照规定不需要发给税务登记证的外，纳税人办理下列事项时，必须持税务登记证证件： （一）开立银行账户； （二）申请减税、免税、退税； （三）申请办理延期申报、延期缴纳税款； （四）领购发票； （五）申请开具外出经营活动税收管理证明； （六）办理停业、歇业； （七）其他有关税务事项。 2.《税务登记管理办法》（国家税务总局令第36号） 第二十三条 实行定期定额征收方式的个体工商户需要停业的，应当在停业前向税务机关申报办理停业登记。纳税人的停业期限不得超过一年。 第二十四条 纳税人在申报办理停业登记时，应如实填写停业复业报告书，说明停业理由、停业期限、停业前的纳税情况和发票的领、用、存情况，并结清应纳税款、滞纳金、罚款。税务机关应存其税务登记证及副本、发票领购簿、未使用完的发票和其他税务证件。 第二十五条 纳税人在停业期间发生纳税义务的，应当按照税收法律、行政法规的规定申报缴纳税款。 第二十六条 纳税人应当于恢复生产经营之前，向税务机关申报办理复业登记，如实填写《停业复业报告书》，领回并启用税务登记证、发票领购簿及其停业前领购的发票。 第二十七条 纳税人停业期满不能及时恢复生产经营的，应当在停业期满前到税务机关办理延长停业登记，并如实填写《停业复业报告书》。 3.《国家税务总局个体工商户税收定期定额征收管理办法》（国家税务总局令〔2006〕16号） 第二十一条 定期定额户发生停业的，应当在停业前向税务机关书面提出停业报告；提前恢复经营的，应当在恢复经营前向税务机关书面提出复业报告；需延长停业时间的，应当在停业期满前向税务机关提出书面的延长停业报告。	1.《停业复业报告书》2份	申请人提交	《停业复业报告书》2份(停业和提前复业的需报送)	申请人提交	1. 现场办理: 申请人向税务机关提交资料信息，办税服务厅在系统内录入相关信息并打印《停业复业报告书》，纳税人签章确认（免填单）。 2. 网上办理: 申请人采取网上办理纳税申报的，登陆浙江国地税联合电子税务局(etax.zjds.gov.cn)——“业务受理”——“登记管理”模块进行停业复业登记。	即时办结	即时办结	是	省地税局征管处	
			2. 税务登记证及副本		取消							
			3.《发票领用簿》及未验旧、未使用的发票		取消							

停复业登记流程图

(确认-00340-001)

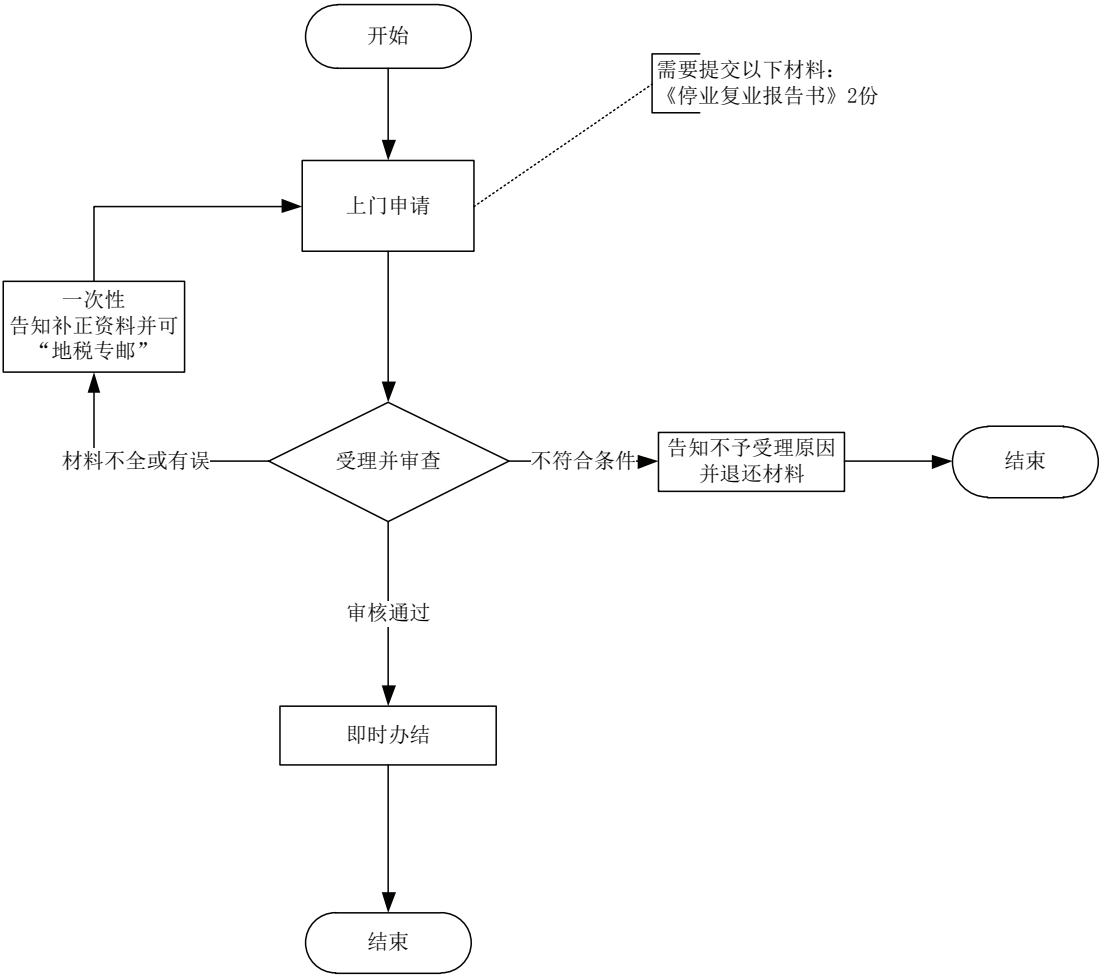
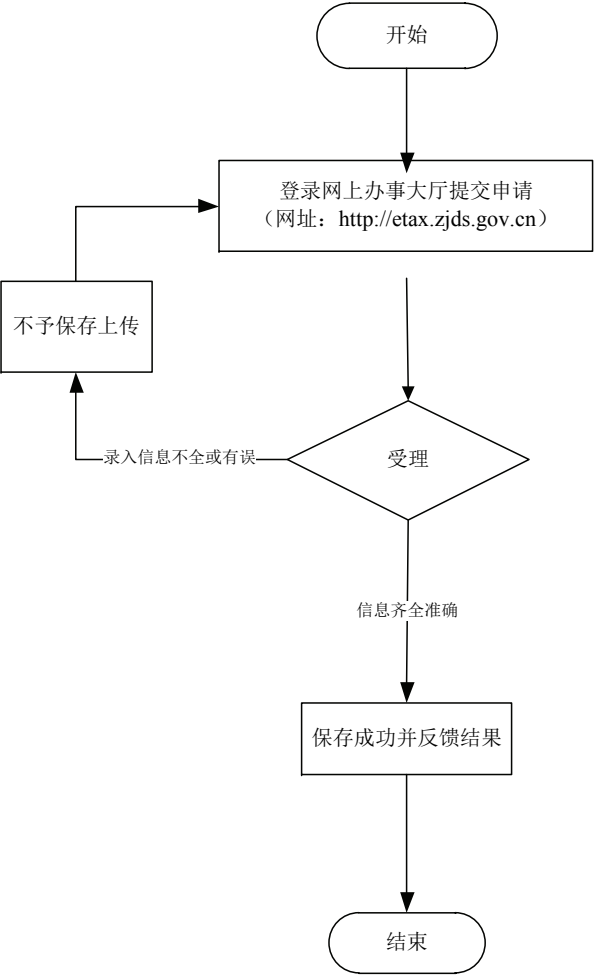

一、税（费）登记

1.5单位社会保险费缴费信息登记

地税系统“最多跑一次”事项“八统一”梳理表

主项名称	子项名称	经办依据	原经办所需材料		梳理后经办所需材料			办理时限		是否 实现 跑零 次	省厅对口 指导处室 (单位)	进一步精简、规范建 议
			材料明细	材料来源	材料明细	材料来源	办理方式及材料信息获取 方式说明	优化前	优化后			
1. 税（费） 登记	1.5 单位 社会保险 费缴费信 息登记	1. 《中华人民共和国社会保险法》（中华人民共和国主席令第 35 号） 第五十八条 用人单位应当自用工之日起三十日内为其职工向社会保险经办机构申请办理社会保险登记。未办理社会保险登记的，由社会保险经办机构核定其应当缴纳的社会保险费。 自愿参加社会保险的无雇工的个体工商户、未在用人单位参加社会保险的非全日制从业人员以及其他灵活就业人员，应当向社会保险经办机构申请办理社会保险登记。 国家建立全国统一的个人社会保障号码。个人社会保障号码为公民身份号码。	《社会保险缴费登记表》2 份	申报单位提交	1. 《社会保险缴费登记表》（适用单位缴费人）2 份	申报单位提交	1. 现场办理： 申报单位向税务机关提交资料信息，办税服务厅在系统内录入相关信息并打印《社会保险缴费登记表》（适用单位缴费人），纳税人签章确认（免填单）。					
		2. 《浙江省社会保险费征缴办法》（省政府令 188 号） 第十一条 办理税务登记的缴费单位，在办理税务登记时应当同时办理社会保险缴费登记。不需要办理税务登记的缴费单位，应当在办理社会保险登记之日起 5 日内到地方税务机关办理社会保险缴费登记。 3. 《浙江省地方税务局关于印发〈浙江省社会保险费缴费登记管理暂行办法〉的通知》（浙地税函〔2009〕193 号） 第二条 本省行政区域内依照法律、法规、规章以及省人民政府规定应当缴纳基本养老保险费、基本医疗保险费、失业保险费、工伤保险费、生育保险费的国家机关、事业单位、企业、民办非企业单位、社会团体和已办理社会保险登记的城镇个体劳动者（以下简称缴费单位），应当按照本办法规定办理社会保险缴费登记。			2. 《参保信息表》2 份	经办机构自行获取	2. 外部共享： 《参保信息表》由省人社保厅提供共享。	即时办结	即时办结	否	省地税局规费局	

单位社会保险费缴费登记流程图

(确认-00340-018)

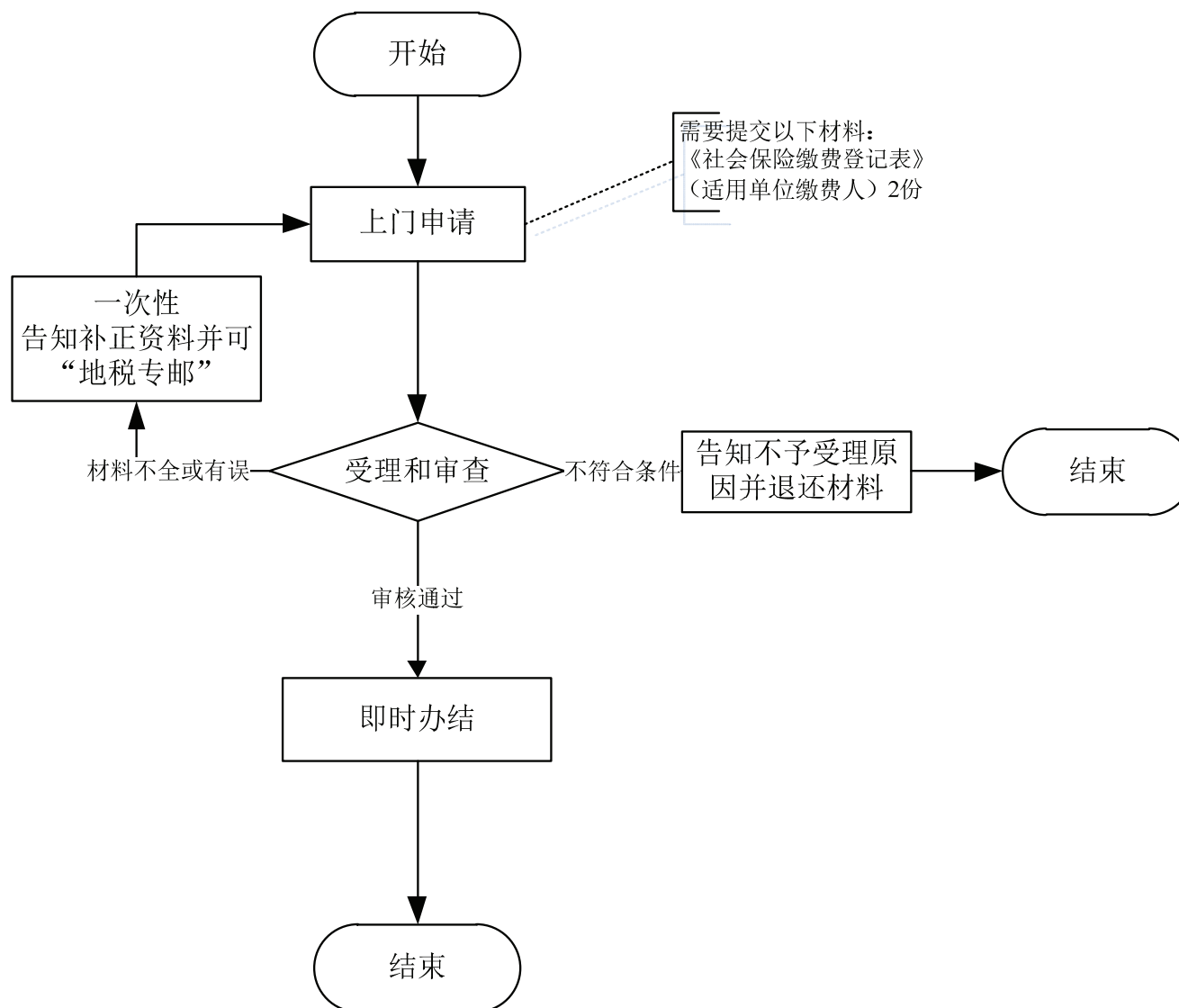

一、税（费）登记

1.6灵活就业人员社会保险费缴费信息登记

地税系统“最多跑一次”事项“八统一”梳理表

主项名称	子项名称	经办依据	原经办所需材料		梳理后经办所需材料			办理时限		是否 实现 跑零 次	省厅对口 指导处室 (单位)	进一步精简、规范建 议
			材料明细	材料来源	材料明细	材料来源	办理方式及材料信息获取 方式说明	优化前	优化后			
1. 税（费） 登记	1.6 灵活就业人员 社会保险 费缴费信 息登记	<p>1.《中华人民共和国社会保险法》（中华人民共和国主席令第35号）第五十八条 自愿参加社会保险的无雇工的个体工商户、未在用人单位参加社会保险的非全日制从业人员以及其他灵活就业人员，应当向社会保险经办机构申请办理社会保险登记。</p> <p>2.《浙江省社会保险费征缴办法》（省政府令188号）第三条 本办法所称缴费单位是指依照法律、法规、规章以及省人民政府的规定，应当缴纳社会保险费的国家机关、事业单位、企业、民办非企业单位、社会团体等组织和城镇个体劳动者。</p> <p>本办法所称的城镇个体劳动者包括城镇个体工商户、自由职业者以及其他依法自行参保的人员。</p> <p>3.《浙江省地方税务局关于印发〈浙江省社会保险费缴费登记管理暂行办法〉的通知》（浙地税函〔2009〕193号）第二条 本省行政区域内依照法律、法规、规章以及省人民政府规定应当缴纳基本养老保险费、基本医疗保险费、失业保险费、工伤保险费、生育保险费的国家机关、事业单位、企业、民办非企业单位、社会团体和已办理社会保险登记的城镇个体劳动者（以下简称缴费单位），应当按照本办法规定办理社会保险缴费登记。</p>	1.《社会保险缴费登记表》2份	申请人提交	1.《社会保险缴费登记表》（适用灵活就业人员）2份	申请人提交	<p>1.灵活就业人员社会保险费缴费登记一般通过地税、社保信息联网系统自动登记。</p> <p>2.现场办理：申请人向税务机关提交资料信息，办税服务厅在系统内录入相关信息并打印《社会保险缴费登记表》（适用灵活就业人员），纳税人签章确认（免填单）。</p>					
			2.《参保信息表》2份（未与社保实时联网的需保送）		2.《参保信息表》2份	经办机构自行获取	<p>3.外部共享：《参保信息表》由省人社厅提供共享。</p>	即时办结	即时办结	是	省地税局规费局	

灵活就业人员社会保险费缴费登记流程图

(确认-00340-016)

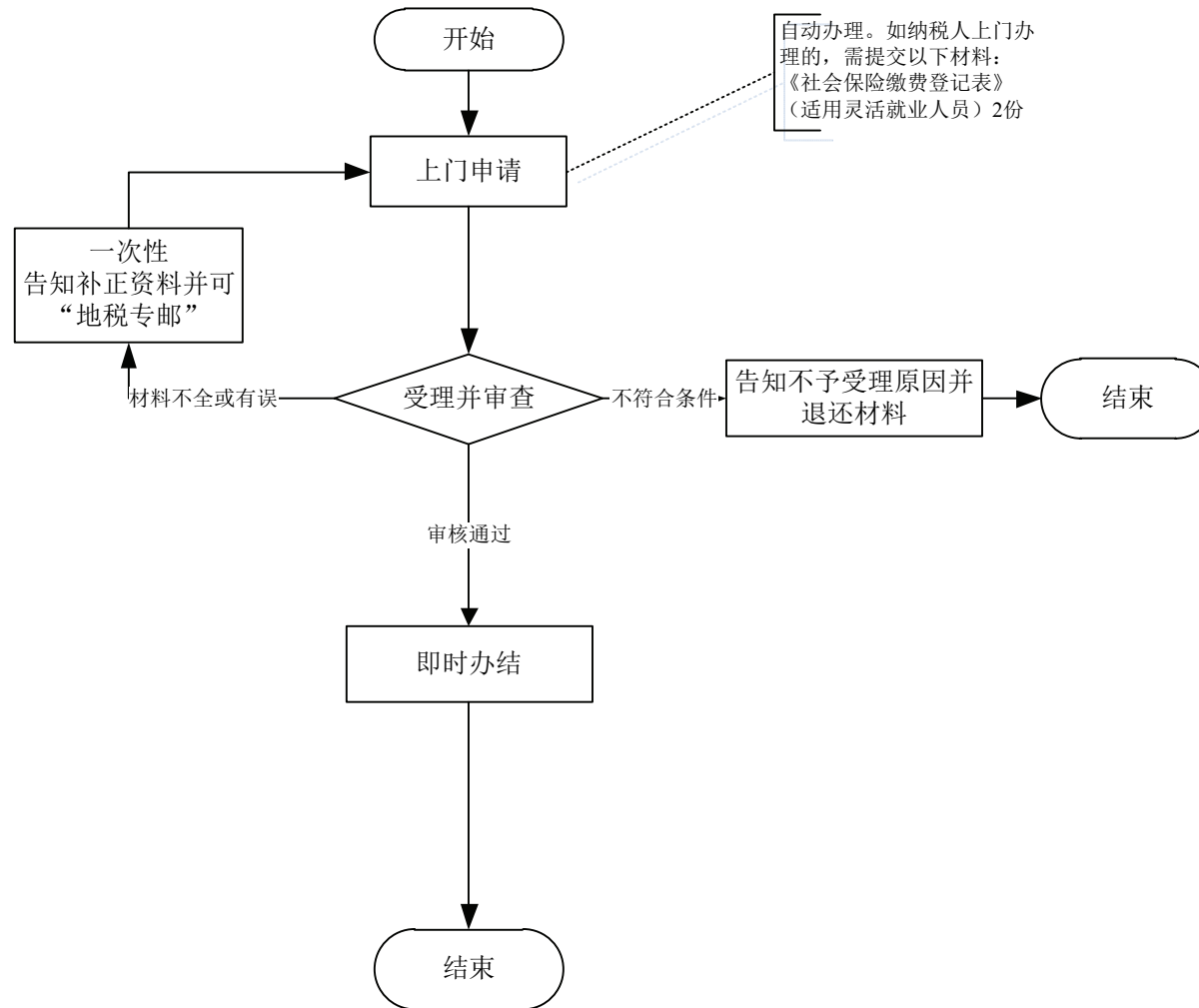

一、税（费）登记

1.7灵活就业人员社会保险费缴费登记注销

地税系统“最多跑一次”事项“八统一”梳理表

主项名称	子项名称	经办依据	原经办所需材料		梳理后经办所需材料			办理时限		是否 实现 跑零 次	省厅对口 指导处室 (单位)	进一步精简、规范建 议
			材料明细	材料来源	材料明细	材料来源	办理方式及材料信息获取 方式说明	优化前	优化后			
1. 税（费） 登记	1.7 灵活就业人员 社会保险 费缴费登 记注销	<p>1. 《中华人民共和国社会保险法》（中华人民共和国主席令第35号） 第五十七条 自变更或者终止之日起三十日内，到社会保险经办机构办理变更或者注销社会保险登记。</p> <p>2. 《浙江省社会保险费征缴办法》（省政府令188号） 第三条 本办法所称缴费单位是指依照法律、法规、规章以及省人民政府的规定，应当缴纳社会保险费的国家机关、事业单位、企业、民办非企业单位、社会团体等组织和城镇个体劳动者。 本办法所称的城镇个体劳动者包括城镇个体工商户、自由职业者以及其他依法自行参保的人员。 第十三条 缴费单位依法终止的，应当自终止之日起30日内办理社会保险缴费注销登记。 办理注销登记前，缴费单位应当向地方税务机关清缴社会保险费(包括利息、滞纳金和罚款)。</p>	《缴费登记注销申 请办理表》2份	申请人提 交	《缴费登记注销 申请办理表》2份	申请人提 交	<p>1. 灵活就业人员社会保险 费缴费注销一般通过地税、 社保信息联网系统自动办 理。</p> <p>2. 现场办理：如需补缴或退 费的，需到税务部门结清税 款，再填写《缴费登记注销 申请办理表》办理。</p>	即时办 结	即时办 结	是	省地税局 规费局	

灵活就业人员社会保险费缴费注销流程图

(确认-00340-020)

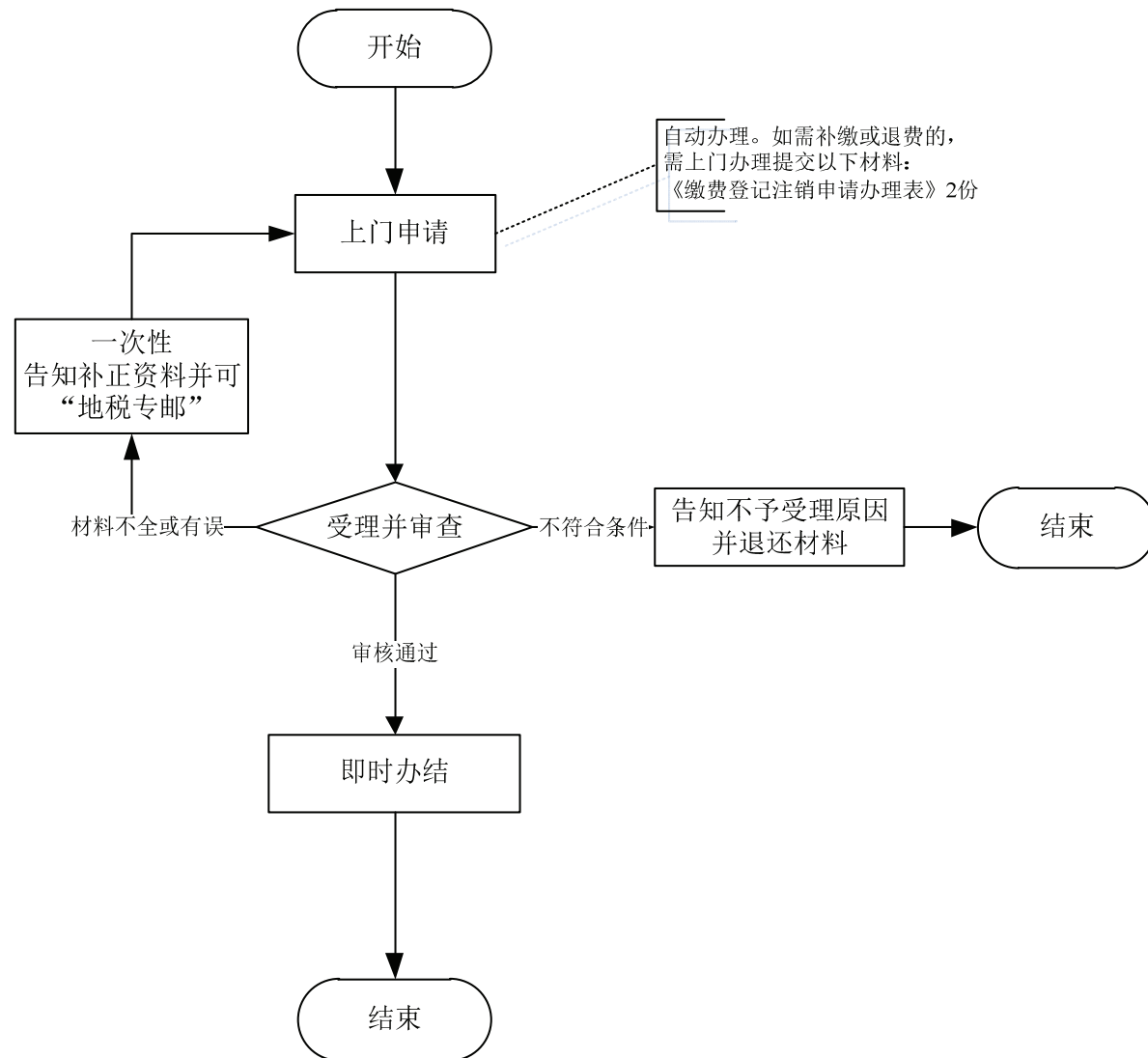

一、税（费）登记

1.8注销登记（定期定额个体工商户）

地税系统“最多跑一次”事项“八统一”梳理表

主项名称	子项名称	经办依据	原经办所需材料		梳理后经办所需材料			办理时限		是否实现跑零次	省厅对口指导处室（单位）	进一步精简、规范建议
			材料明细	材料来源	材料明细	材料来源	办理方式及材料信息获取方式说明	优化前	优化后			
1. 税（费）登记	1.8 注销登记（定期定额个体工商户）	1.《中华人民共和国税收征收管理法》（中华人民共和国主席令第49号） 第十六条 从事生产、经营的纳税人，税务登记内容发生变化的，自工商行政管理机关办理变更登记之日起三十日内或者在向工商行政管理机关申请办理注销登记之前，持有关证件向税务机关申报办理变更或者注销税务登记。 2.《中华人民共和国税收征收管理法实施细则》（国务院令第362号） 第十五条 纳税人发生解散、破产、撤销以及其他情形，依法终止纳税义务的，应当在向工商行政管理机关或者其他机关办理注销登记前，持有关证件向原税务登记机关申报办理注销税务登记；按照规定不需要在工商行政管理机关或者其他机关办理注销登记的，应当自有关机关批准或者宣告终止之日起15日内，持有关证件向原税务登记机关申报办理注销税务登记。	1.《注销税务登记（社保缴费）申请表》	1.《注销税务登记申请表》2份	申报单位提交	1. 现场办理： 申请人向税务机关提交资料信息，办税服务厅在系统内录入相关信息并打印《注销税务登记申请表》，纳税人签章确认（免填单）。 2. 网上办理： 申请人采取网上办理纳税申报的，登陆浙江国地税联合电子税务局（etax.zjds.gov.cn）——“涉税文书”——“注销税务登记申请”模块申请注销登记。 3. 外部共享： 吊销企业信息由省工商局提供共享。	5个工作日	即时办结	是	省地税局征管处		
		2.税务登记证及副本和其他税务证件	2.办理了税务登记（含临时税务登记）的纳税人应报送税务登记证件1份									
		3.工商营业执照被吊销的，应提交工商行政管理部门发出的吊销决定	3.工商营业执照被吊销的，应提交工商行政管理部门发出的吊销决定原件及复印件1份	经办机构自行获取								
		4.《发票领用簿》及未验旧、未使用的发票	取消									

注销登记（定期定额个体工商户）流程图

（确认-00340-009）

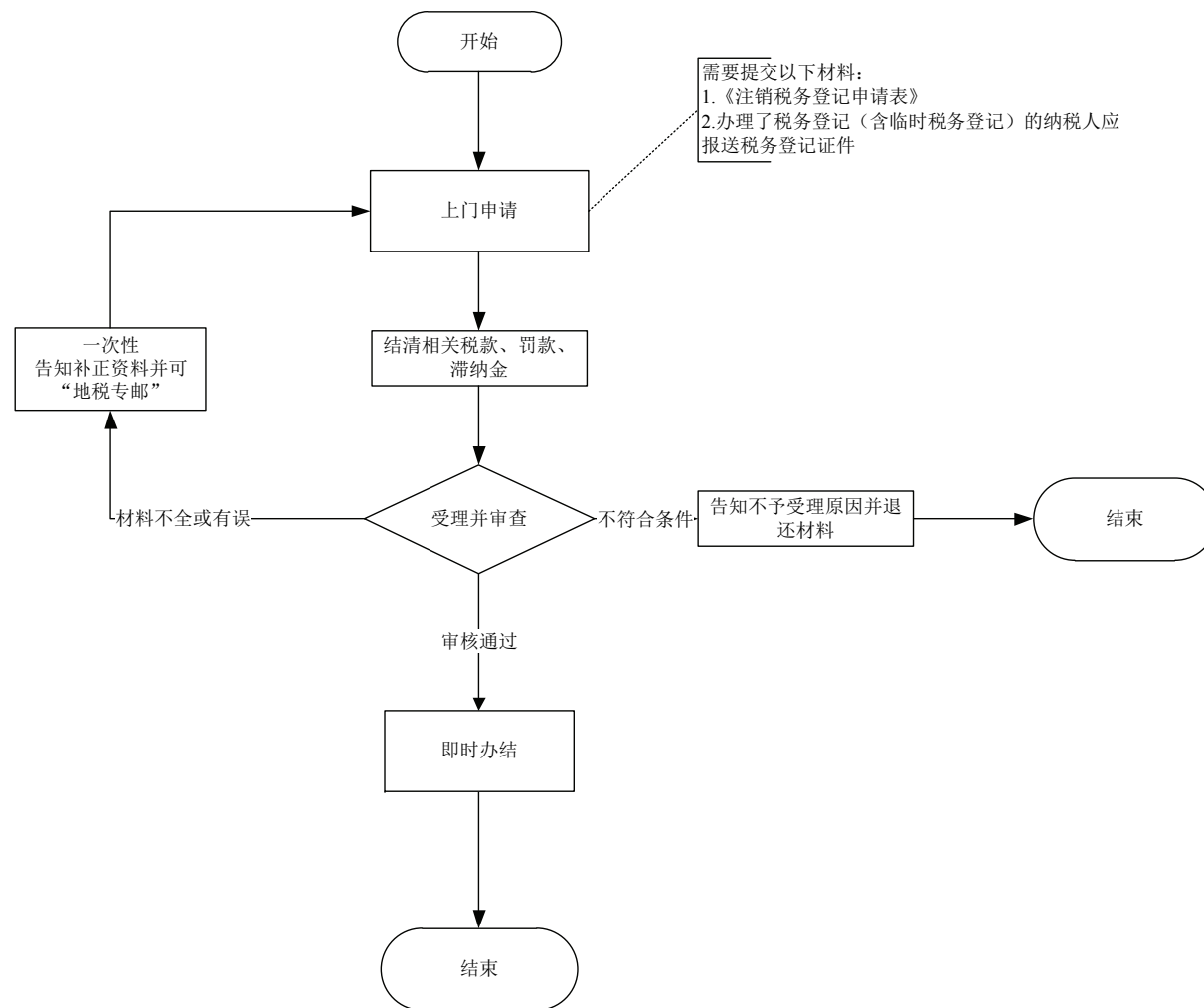
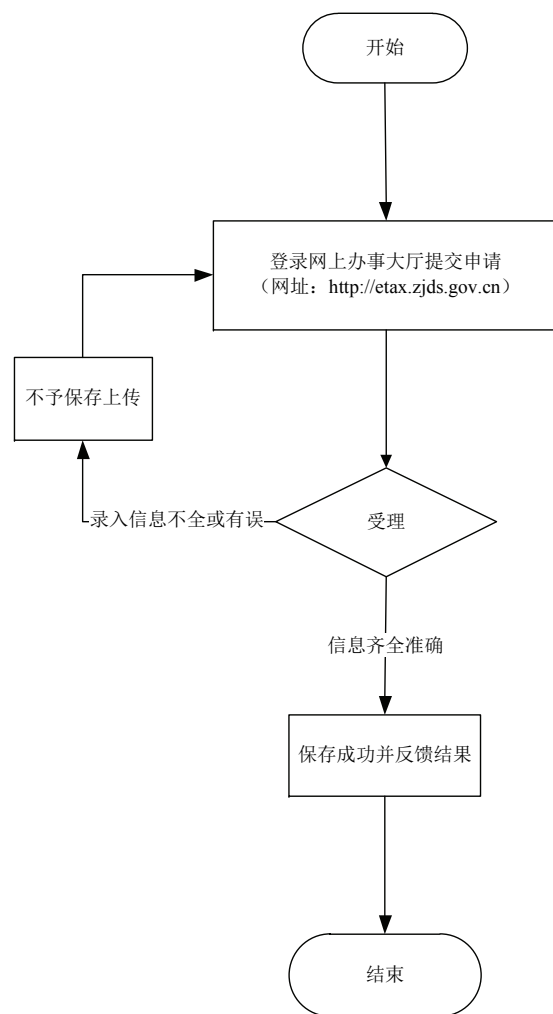

一、税（费）登记

1.9 “多证合一” 登记信息确认

地税系统“最多跑一次”事项“八统一”梳理表

主项名称	子项名称	经办依据	原经办所需材料		梳理后经办所需材料			办理时限		是否 实现 跑零 次	省厅对口 指导处室 (单位)	进一步精简、规范建 议
			材料明细	材料来源	材料明细	材料来源	办理方式及材料信息获取 方式说明	优化前	优化后			
1. 税（费） 登记	1.9 “多证 合一” 登 记信息确 认	<p>1. 《中华人民共和国税收征收管理法》（中华人民共和国主席令第49号） 第十五条 企业，企业在外地设立的分支机构和从事生产、经营的场所，个体工商户和从事生产、经营的事业单位(以下统称从事生产、经营的纳税人)自领取营业执照之日起三十日内，持有关证件，向税务机关申报办理税务登记。税务机关应当自收到申报之日起三十日内审核并发给税务登记证件。</p> <p>2. 《国家税务总局关于进一步推进“多证合一”工商共享信息运用工作的通知》(税总函〔2017〕402号)</p> <p>二、优化登记信息补充采集（一）开展“多证合一”登记信息确认。新设立登记的企业和农民专业合作社（以下统称“企业”）首次办理涉税事宜时，税务机关依据工商部门共享的登记信息制作《“多证合一”登记信息确认表》（详见附件），提醒纳税人对其中不全的信息进行补充，对不准的信息进行更正，对需要更新的信息进行补正。</p>	新增业务	无	无需报送	无	<p>1. 现场办理：申报单位或申请人向税务机关提出申请，办税服务厅在系统内录入相关信息并现场反馈。</p> <p>2. 网上办理：申报单位采取网上办理纳税申报的，登陆浙江国地税联合电子税务局(etax.zjds.gov.cn)——“业务受理”——“登记管理”模块更新登记信息。</p>	即时办 结	即时办 结	是	省地税局 征管处	

“多证合一”登记信息确认流程图

(确认-00340-019)

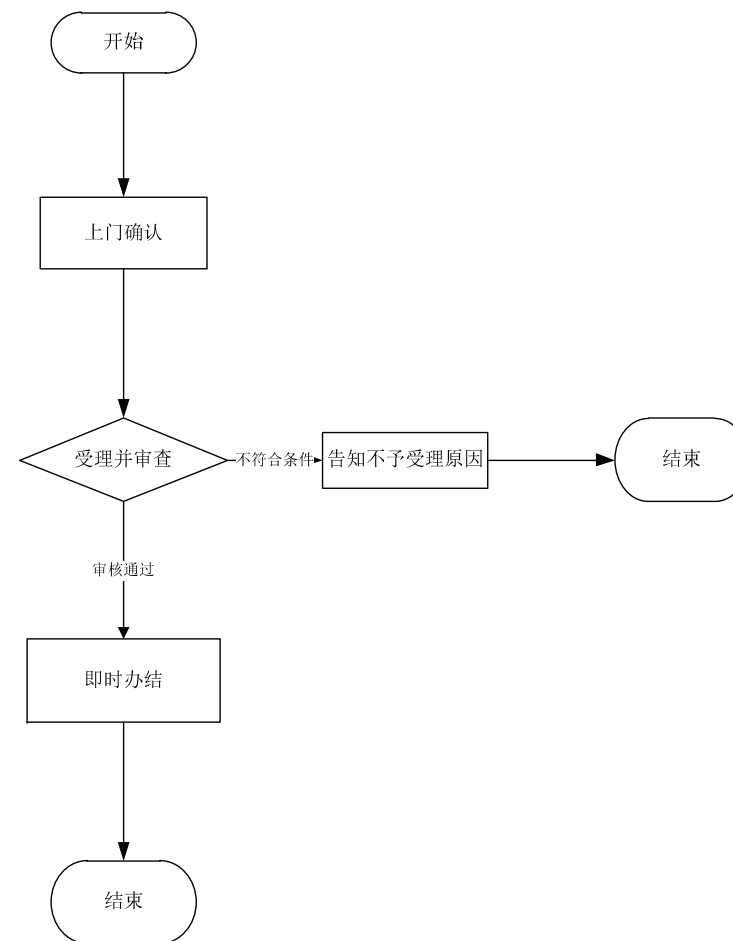
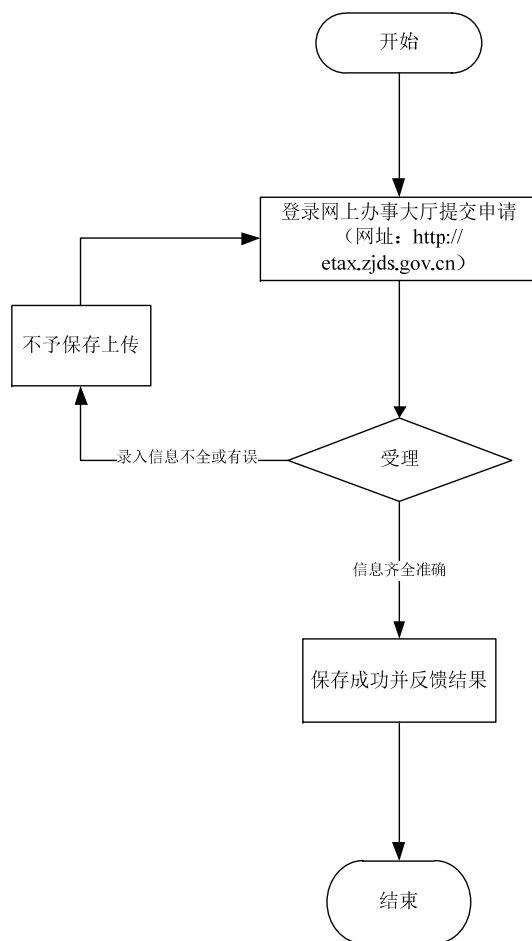

一、税（费）登记

1.10财务会计制度备案

地税系统“最多跑一次”事项“八统一”梳理表

主项名称	子项名称	经办依据	原经办所需材料		梳理后经办所需材料			办理时限		是否 实现 跑零 次	省厅对口 指导处室 (单位)	进一步精简、规范建 议
			材料明细	材料来源	材料明细	材料来源	办理方式及材料信息获取 方式说明	优化前	优化后			
1. 税（费） 登记	1.10 财务 会计制度 备案	1.《中华人民共和国税收征收管理法》（中华人民共和国主席令第49号） 第二十条 从事生产、经营的纳税人的财务、会计制度或者财务、会计处理办法和会计核算软件，应当报送税务机关备案。 纳税人、扣缴义务人的财务、会计制度或者财务、会计处理办法与国务院或者国务院财政、税务主管部门有关税收的规定抵触的，依照国务院或者国务院财政、税务主管部门有关税收的规定计算应纳税款、代扣代缴和代收代缴税款。 2.《中华人民共和国税收征收管理法实施细则》（国务院令第362号） 第二十四条 从事生产、经营的纳税人应当自领取税务登记证件之日起15日内，将其财务、会计制度或者财务、会计处理办法报送主管税务机关备案。 纳税人使用计算机记账的，应当在使用前将会计电算化系统的会计核算软件、使用说明书及有关资料报送主管税务机关备案。 纳税人建立的会计电算化系统应当符合国家有关规定，并能正确、完整核算其收入或者所得。	1.《财务会计制度及核算软件备案报告书》2份	申报单位 提交	1.《财务会计制度及核算软件备案报告书》2份	申报单位 提交	1. 现场办理： 申报单位向税务机关提交资料信息，并填写《财务会计制度及核算软件备案报告书》，办税服务厅在系统内录入相关信息并现场反馈。 2. 网上办理： 申报单位采取网上办理纳税申报的，登陆浙江国地税联合电子税务局（etax.zjds.gov.cn）——“业务受理”——“登记管理”模块补录税务登记信息（一照一码）。	即时办 结	即时办 结	是	省地税局 征管处	
			2. 纳税人财务、会计制度或纳税人财务、会计核算办法		取消							
			3. 财务会计核算软件、使用说明书原件及复印件（使用计算机记账的纳税人）		取消							

财务会计制度备案流程图

(确认-00340-017)

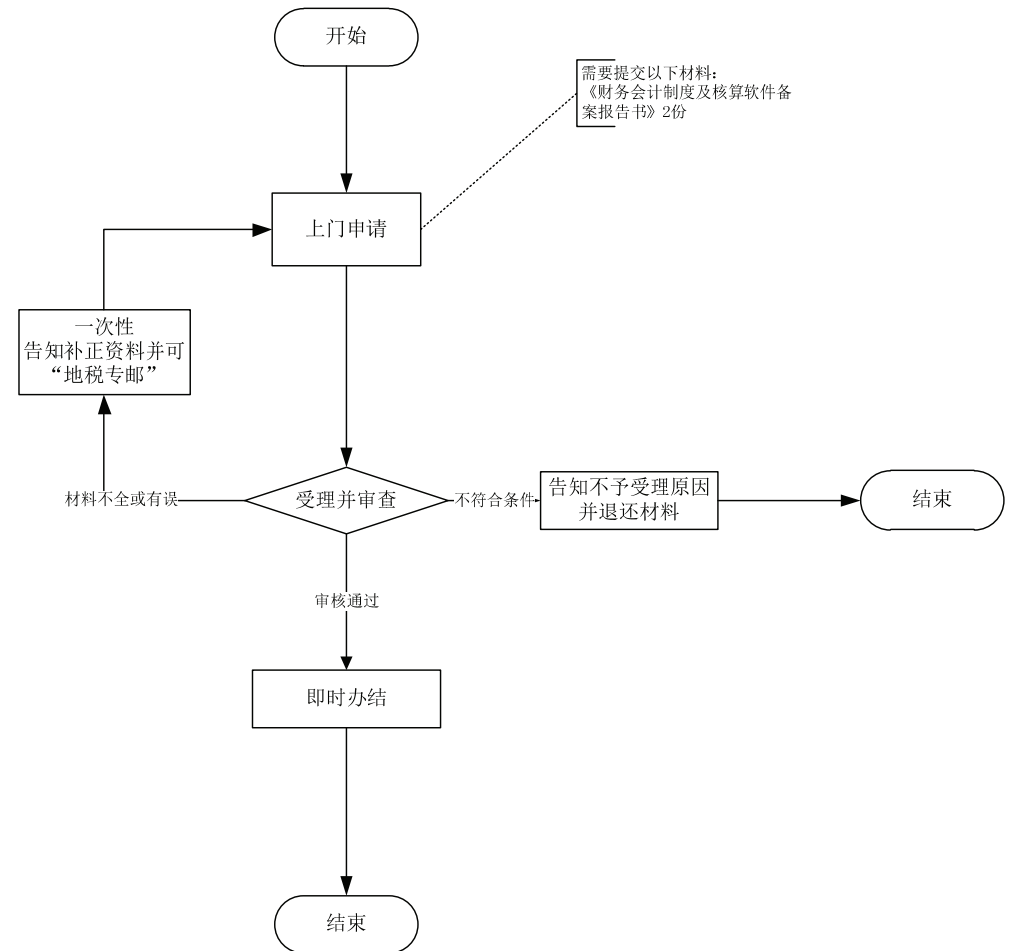
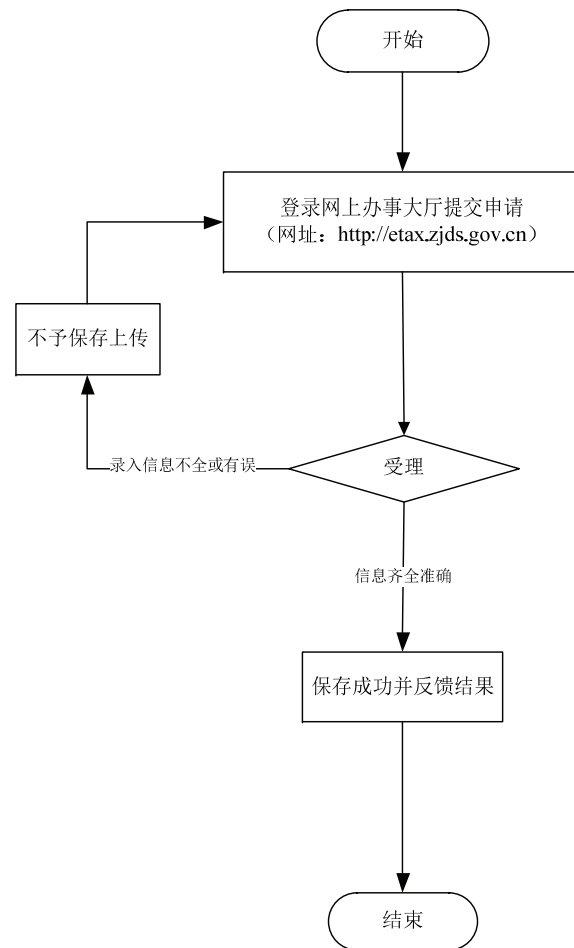

一、税（费）登记

1.11存款账户账号报告

地税系统“最多跑一次”事项“八统一”梳理表

主项名称	子项名称	经办依据	原经办所需材料		梳理后经办所需材料			办理时限		是否实现跑零次	省厅对口指导处室（单位）	进一步精简、规范建议
			材料明细	材料来源	材料明细	材料来源	办理方式及材料信息获取方式说明	优化前	优化后			
1. 税（费）登记	1.11 存款账户账号报告	《中华人民共和国税收征收管理法》（中华人民共和国主席令第49号） 第十七条 从事生产、经营的纳税人应当按照国家有关规定，持税务登记证件，在银行或者其他金融机构开立基本存款账户和其他存款账户，并将其全部账号向税务机关报告。	1. 《纳税人存款账户账号报告表》2份	申报单位提交	1. 《纳税人存款账户账号报告表》2份	申报单位提交	1. 现场办理： 申报单位向税务机关提交资料信息，并填写《纳税人存款账户账号报告表》，办税服务厅在系统内录入相关信息并现场反馈。 2. 网上办理： 申报单位采取网上办理纳税申报的，登陆浙江国地税联合电子税务局(etax.zjds.gov.cn)——“业务受理”——“登记管理”模块补录税务登记信息（一照一码）。	即时办结	即时办结	是	省地税局征管处	
			2. 银行开户许可证或账户账号开立证明原件及复印件		取消							

存款账户账号报告流程图

(确认-00340-015)

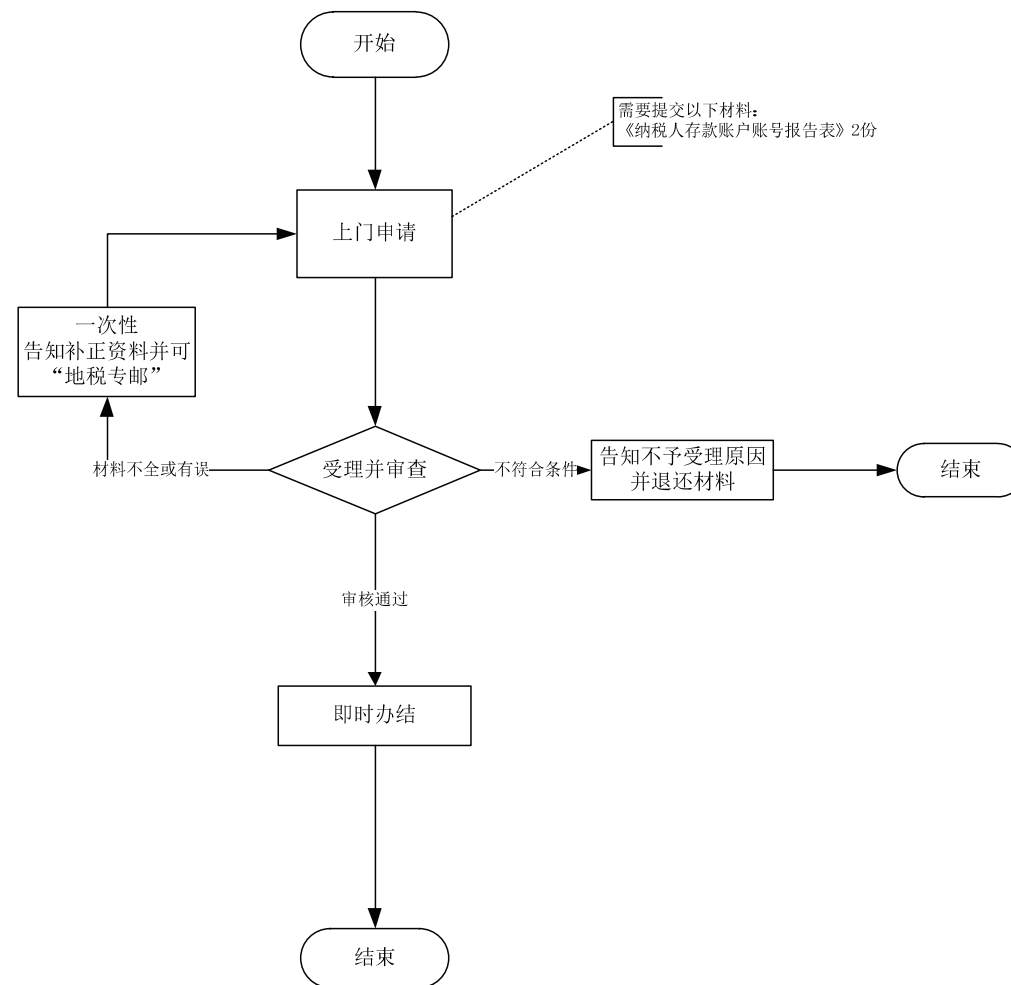
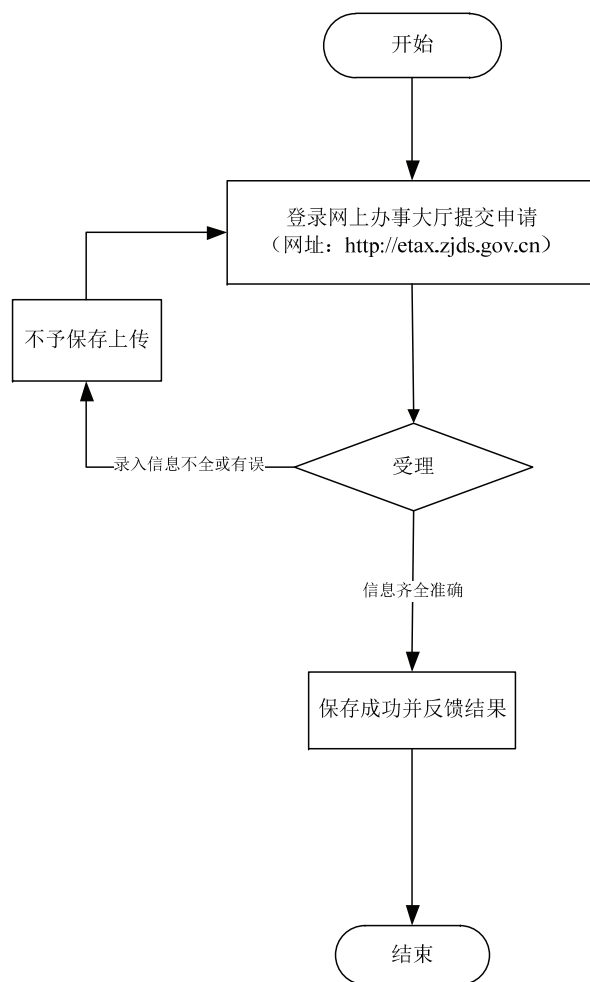

一、税（费）登记

1.12变更税务登记（一照一码）

地税系统“最多跑一次”事项“八统一”梳理表

主项名称	子项名称	经办依据	原经办所需材料		梳理后经办所需材料			办理时限		是否 实现 跑零 次	省厅对口 指导处室 （单位）	进一步精简、规范建 议						
			材料明细	材料来源	材料明细	材料来源	办理方式及材料信息获取 方式说明	优化前	优化后									
1. 税（费） 登记	1.12 变更 税务登记 （一照一 码）	1.《中华人民共和国税收征收管理法》（中华人民共和国主席令 49 号） 第十六条 从事生产、经营的纳税人，税务登记内容发生变化的，自工商行政管理机关办理变更登记之日起三十日内或者在向工商行政管理机关申请办理注销登记之前，持有关证件向税务机关申报办理变更或者注销税务登记。 自 2015 年 10 月 1 日起，已登记企业申请变更登记或者申请换发营业执照的，应当换发载有统一社会信用代码的营业执照。原营业执照、组织机构代码证、税务登记证由企业登记机关收缴、存档。原证件遗失的，申请人应当提交刊登遗失公告的报纸报样。	1.《变更税务登记表》（若联合办证属国地税共管户的，应提供 2 份，下同）。	申报单位 提交	取消		1. 现场办理： 申报单位向税务机关提出申请，办税服务厅在系统内录入相关信息并现场反馈。 2. 网上办理： 申报单位采取网上办理纳税申报的，登陆浙江国地税联合电子税务局（etax.zjds.gov.cn）——“业务受理”——“登记管理”模块变更税务登记。	即时办 结	即时办 结	是	省地税局 征管处							
		2. 工商营业执照原件及复印件	取消															
			3. 税务登记证及副本		取消	纳税人信息变更的证明文件复印件 1 份												
			4. 纳税人变更登记内容的有关证明文件原件及复印件		经办机构自行获取（留存备查）													

变更税务登记（一照一码）流程图

（确认-00340-014）

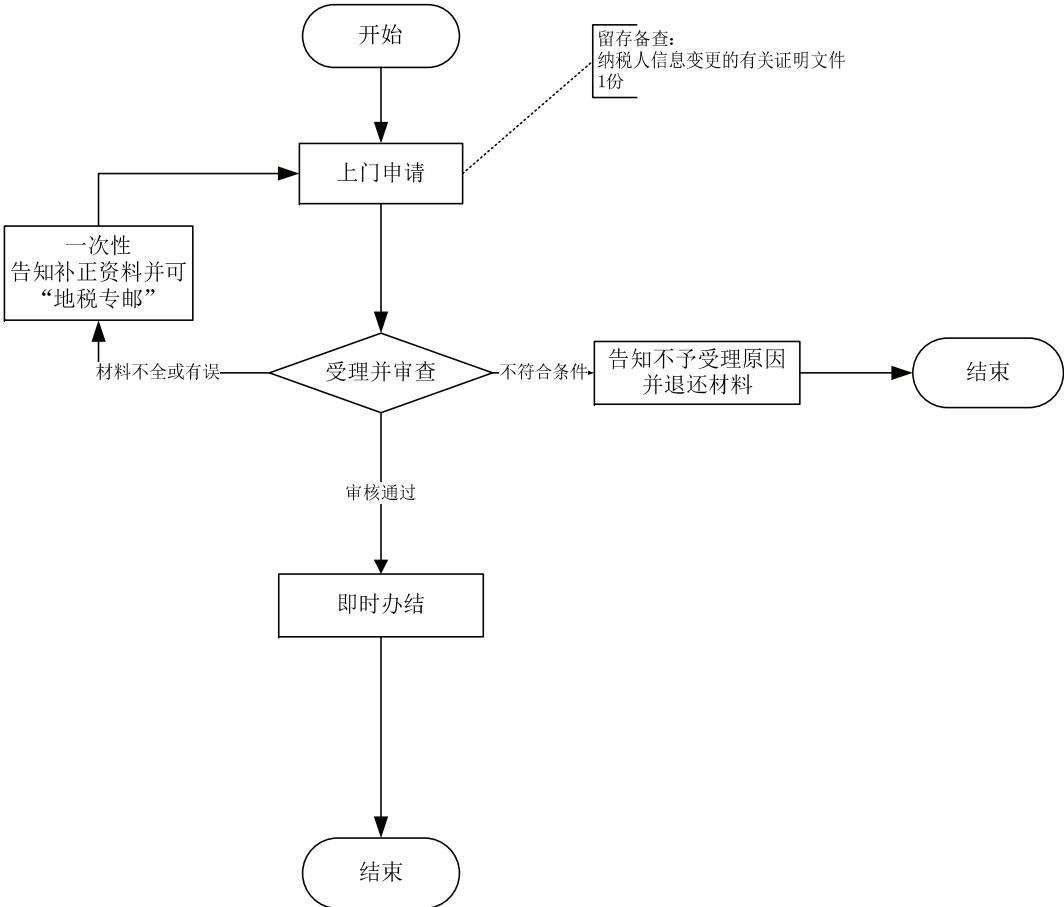
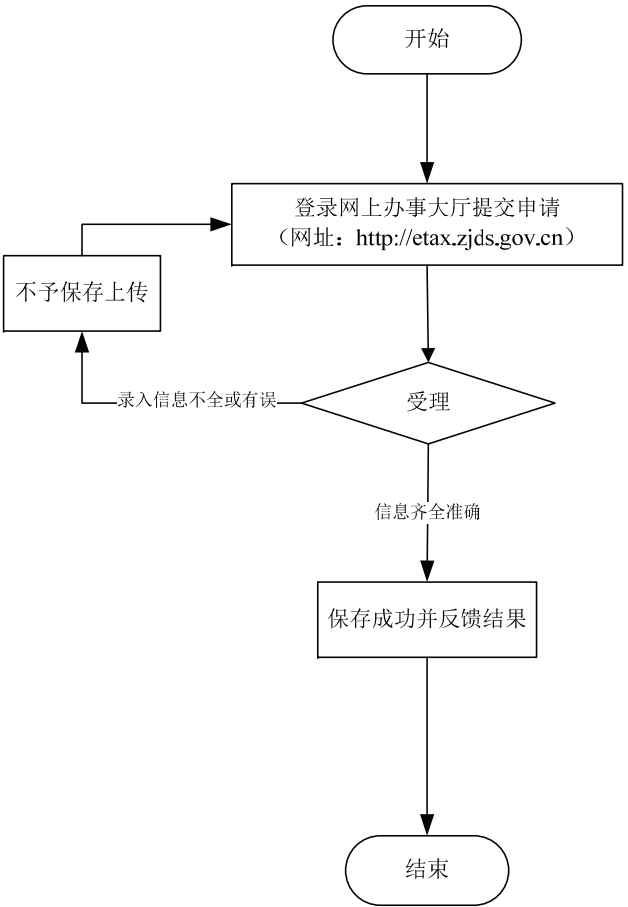

一、税（费）登记

1.13浙江地税电子缴税扣款协议

地税系统“最多跑一次”事项“八统一”梳理表

主项名称	子项名称	经办依据	原经办所需材料		梳理后经办所需材料			办理时限		是否实现跑零次	省厅对口指导处室（单位）	进一步精简、规范建议
			材料明细	材料来源	材料明细	材料来源	办理方式及材料信息获取方式说明	优化前	优化后			
1. 税（费）登记	1.13 浙江地税电子缴税扣款协议	<p>1.《中华人民共和国税收征收管理法》（中华人民共和国主席令第49号） 第十七条 银行和其他金融机构应当在从事生产、经营的纳税人的帐户中登录税务登记证件号码，并在税务登记证件中登录从事生产、经营的纳税人的帐户帐号。</p> <p>2.《浙江省地方税务局 中国人民银行杭州中心支行关于应用“财税库银税收收入电子缴库横向联网系统”的公告》（公告2016年第15号） 从2016年10月8日开始，浙江地税部门（不含宁波，下同）将全面推广应用“金税三期工程优化版应用系统”，同时将应用全国统一的“财税库银税收收入电子缴库横向联网系统”实现电子缴税（费）：“浙江地税一户通”系统于9月26日零点起对外停止使用，以后将作为灵活就业人员社保费扣款的备用系统。为确保电子缴税（费）业务顺利开展，全省地税机关、开户银行统一将2016年10月8日前纳税人（含缴费人）签订的“一户通委托扣税（费）协议”转换为“浙江地税电子缴税扣款协议”，纳税人（含缴费人）如对统一转换有异议的，请与当地主管地税机关、开户银行联系。</p>	1.《委托扣税（费）协议书》3份	申请人或申报单位提交	取消		<p>1. 网上办理： 申请人或申报单位采取网上办理协议签订的，，登陆浙江国地税联合电子税务局（etax.zjds.gov.cn）——“业务受理”——“登记管理”模块变更税务登记。</p> <p>2. 移动办理： 登录本人支付宝，在“城市服务”——“政务”——“浙江地税”菜单下，点击“三方协议”。</p>	即时办结	即时办结	是	省地税局计划财务处	
			2.《暂停（恢复或终止）电子缴税办理表》1份		取消							

浙江地税电子缴税扣款协议流程图

(确认-00340-007)

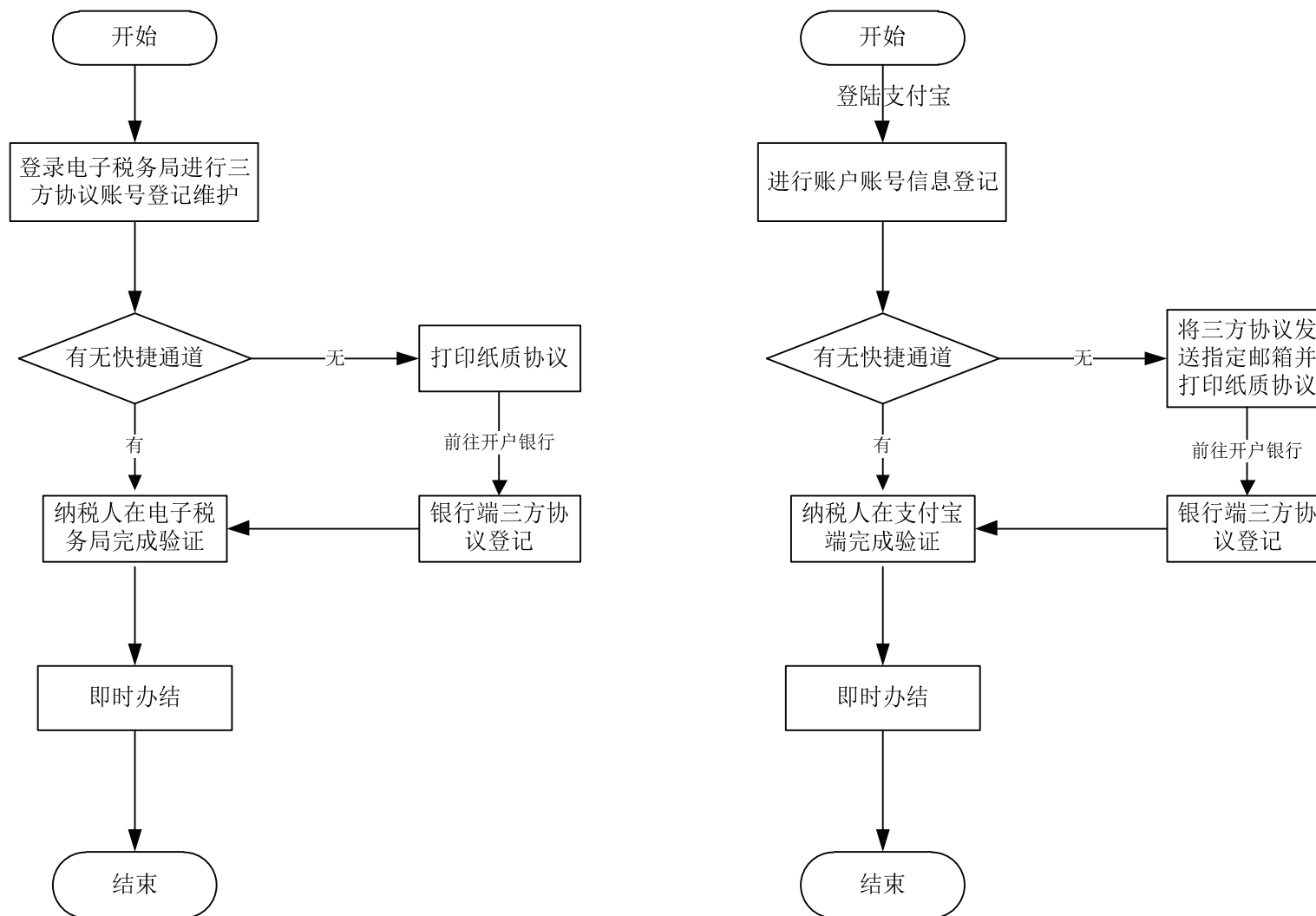

二、涉税情况报告

2.14成本分摊协议报告（企业所得税）

地税系统“最多跑一次”事项“八统一”梳理表

主项名称	子项名称	经办依据	原经办所需材料		梳理后经办所需材料			办理时限		是否 实现 跑零 次	省厅对口 指导处室 （单位）	进一步精简、规范建 议
			材料明细	材料来源	材料明细	材料来源	办理方式及材料信息获取 方式说明	优化前	优化后			
2. 涉税情 况报告	2.14 成本 分摊协议 报告（企 业所得 税）	1. 《中华人民共和国企业所得税法》（中华人民共和国主席令第 63 号） 第四十一条 企业与其关联方共同开发、受让无形资产，或者共同提供、接受劳务发生的成本，在计算应纳税所得额时应当按照独立交易原则进行分摊。 2. 《国家税务总局关于规范成本分摊协议管理的公告》（国家税务总局公告 2015 年第 45 号） 一、企业应自与关联方签订（变更）成本分摊协议之日起 30 日内，向主管税务机关报送成本分摊协议副本，并在年度企业所得税纳税申报时，附送《中华人民共和国企业年度关联业务往来报告表》。	成本分摊协议	申报单位 提交	成本分摊协议（副 本）1 份	申报单位 提交	现场办理： 申请人向税务机关提交资料信息，办税服务厅在系统内录入相关信息并现场反馈。	即时办 结	即时办 结	否	省地税局 税政二处	

成本分摊协议报告（企业所得税）流程图

（其他-01075-003）

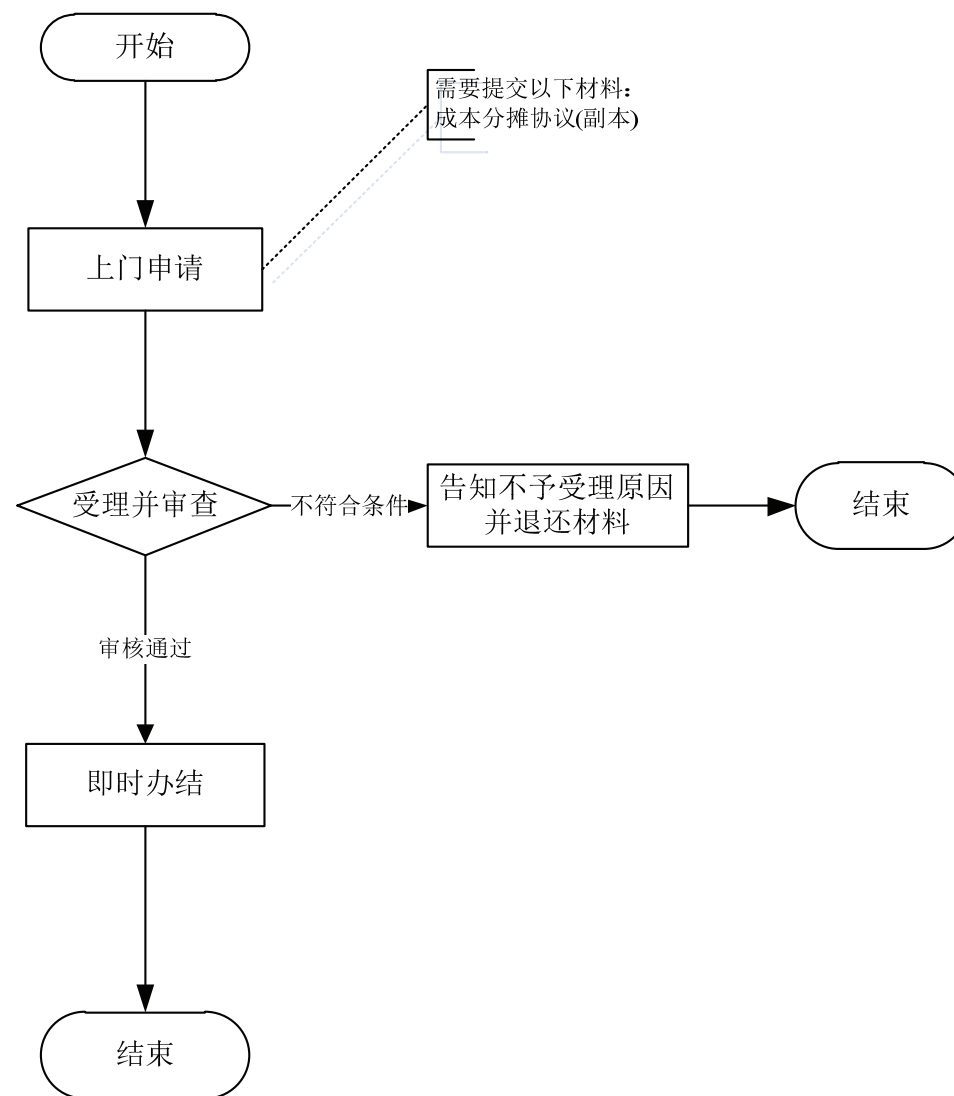

二、涉税情况报告

2.15欠税人处置不动产或大额资产报告

地税系统“最多跑一次”事项“八统一”梳理表

主项名称	子项名称	经办依据	原经办所需材料		梳理后经办所需材料			办理时限		是否 实现 跑零 次	省厅对口 指导处室 (单位)	进一步精简、规范建 议
			材料明细	材料来源	材料明细	材料来源	办理方式及材料信息获取 方式说明	优化前	优化后			
2. 涉税情 况报告	2.15 欠税 人处置不 动产或大 额资产报 告	1. 《中华人民共和国税收征收管理法》（中华人民共和国主席令第49号） 第四十九条 欠缴税款数额较大的纳税人在处分其不动产或者大额资产之前，应当向税务机关报告。 2. 《中华人民共和国税收征收管理法实施细则》（国务院令第362号） 第七十七条 税收征管法第四十九条所称欠缴税款数额较大，是指欠缴税款5万元以上。	1. 《欠税人处置不动产或大额资产报告表》2份	申报单位提交	1. 《欠税人处置不动产或大额资产报告表》2份	申报单位提交	1. 现场办理： 申请人向税务机关提交资料信息，并填写《欠税人处置不动产或大额资产报告表》，办税服务厅在系统内录入相关信息并现场反馈。 2. 网上办理： 申报单位采取网上办理纳税申报的，登陆浙江国地税联合电子税务局（etax.zjds.gov.cn）——“业务受理”——“登记管理”模块，填写“欠税纳税人处置不动产或者大额资产报告”。	即时办 结	即时办 结	是	省地税局 征管处	
			2. 处分不动产或大额资产清单1份		2. 处置不动产或大额资产清单1份	留存备查						

欠税人处置不动产或大额资产报告流程图

(其他-01075-002)

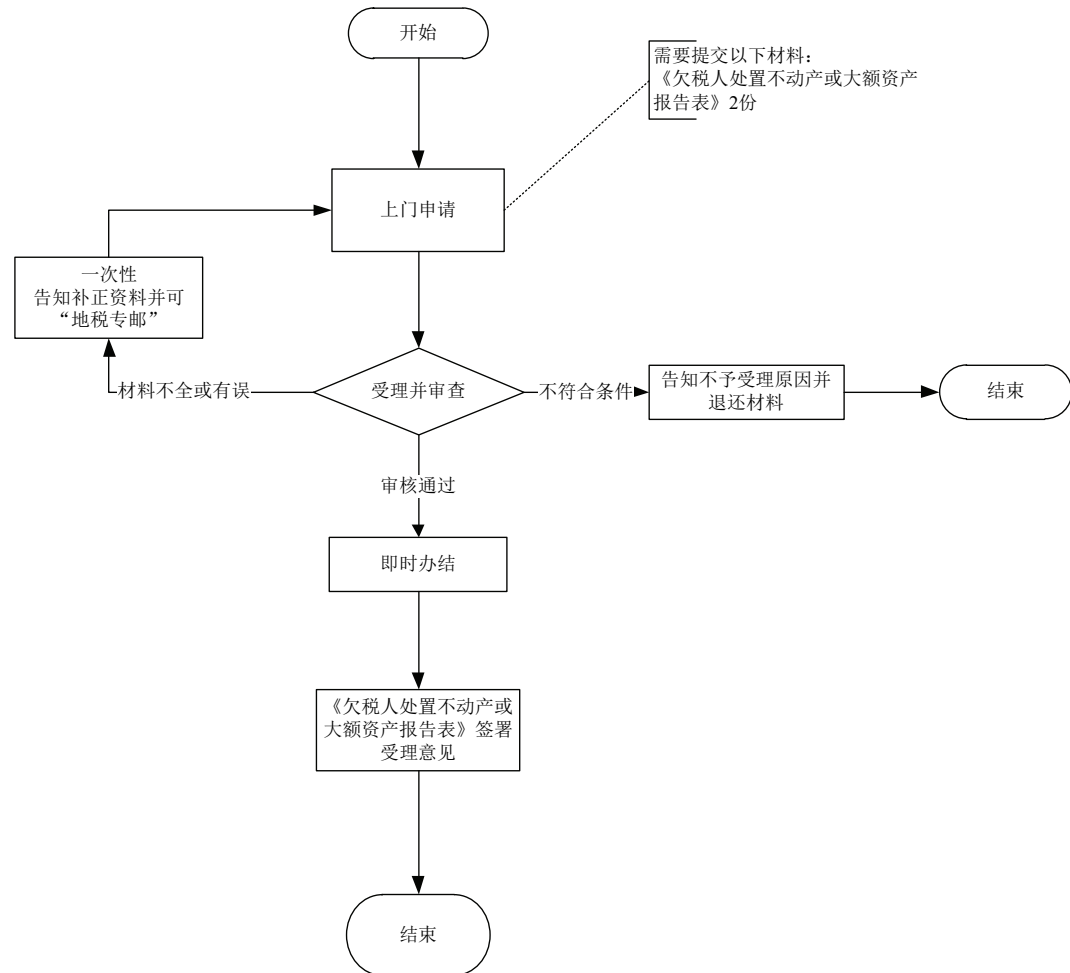
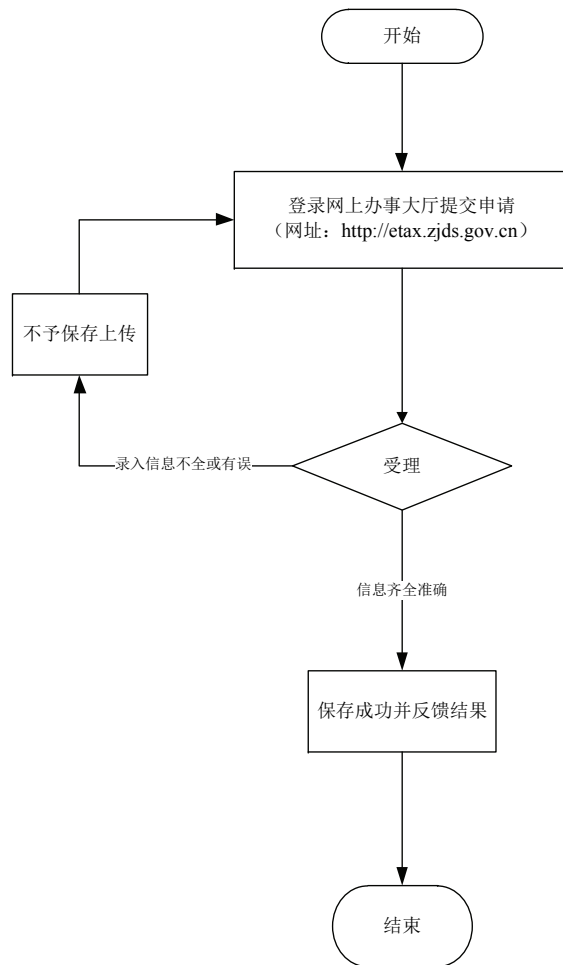

二、涉税情况报告

2.16纳税人合并（分立）情况登记

地税系统“最多跑一次”事项“八统一”梳理表

主项名称	子项名称	经办依据	原经办所需材料		梳理后经办所需材料			办理时限		是否 实现 跑零 次	省厅对口 指导处室 (单位)	进一步精简、规范建 议
			材料明细	材料来源	材料明细	材料来源	办理方式及材料信息获取 方式说明	优化前	优化后			
2. 涉税情 况报告	2.16 纳税 人合并 (分立) 情况登记	《中华人民共和国税收征收管理法》（中华人民共和国主席令第49号） 第四十八条 纳税人有合并、分立情形的，应当向税务机关报告，并依法缴清税款。纳税人合并时未缴清税款的，应当由合并后的纳税人继续履行未履行的纳税义务；纳税人分立时未缴清税款的，分立后的纳税人对未履行的纳税义务应当承担连带责任。	1.《纳税人合并（分立）情况报告书》（具体份数根据纳税人合并或分立的数量确定）	申报单位提交	1.《纳税人合并（分立）情况报告书》（具体份数根据纳税人合并或分立的数量确定）	申报单位提交	1. 现场办理： 申请人向税务机关提交资料信息，办税服务厅在系统内录入相关信息并打印《纳税人合并（分立）情况报告书》，纳税人签章确认（免填单）。 2. 网上办理： 申报单位采取网上办理纳税申报的，登陆浙江国地税联合电子税务局（etax.zjds.gov.cn）——“业务受理”——“登记管理”模块，填写“合并分立报告”。	即时办 结	即时办 结	是	省地税局 征管处	
			2. 合并、分立的批准文件或企业决议		2. 合并、分立的批准文件或企业决议1份	留存备查						

纳税人合并（分立）情况登记流程图

（其他-01075-001）

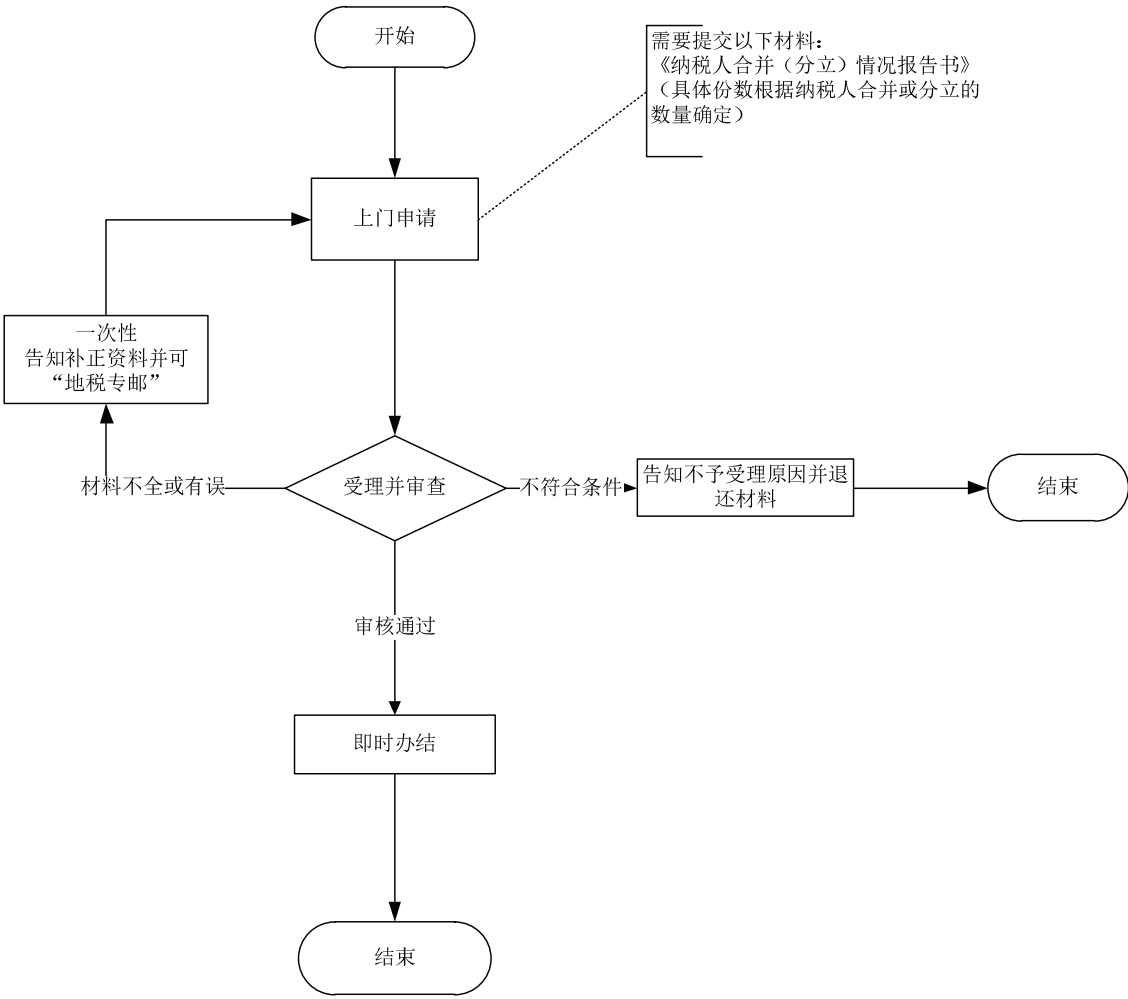
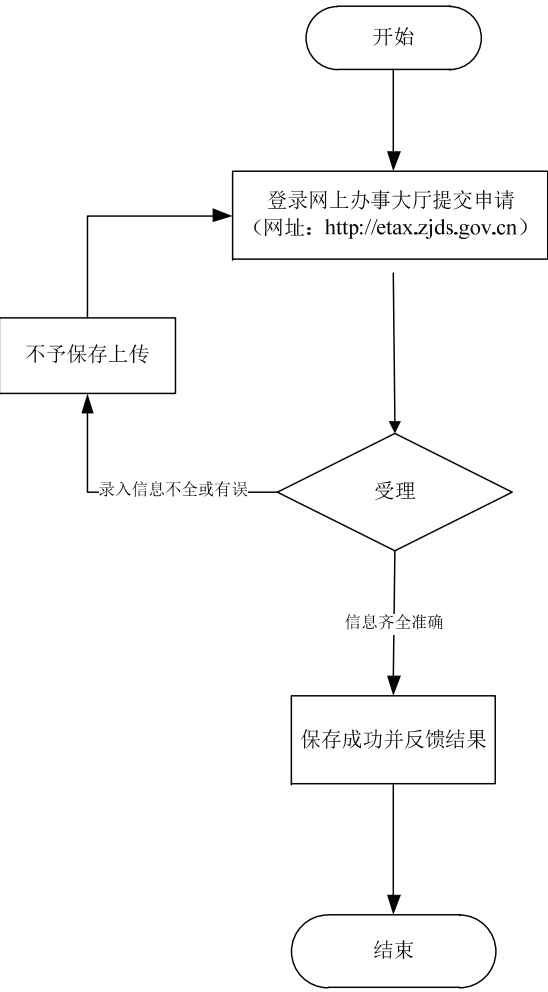

三、境外注册中资控股企业居民身份确认

3.17境外注册中资控股居民企业认定

地税系统“最多跑一次”事项“八统一”梳理表

主项名称	子项名称	经办依据	原经办所需材料		梳理后经办所需材料			办理时限		是否 实现 跑零 次	省厅对口 指导处室 (单位)	进一步精简、规范建 议
			材料明细	材料来源	材料明细	材料来源	办理方式及材料信息获取 方式说明	优化前	优化后			
3. 境外注册中资控股企业居民身份确认	3.17 境外注册中资控股居民企业认定	1.《中华人民共和国企业所得税法》（中华人民共和国主席令第63号） 第二条 企业分为居民企业和非居民企业。本法所称居民企业，是指依法在中国境内成立，或者依照外国（地区）法律成立但实际管理机构在中国境内的企业。 2.《境外注册中资控股居民企业所得税管理办法》（国家税务总局公告2011年第45号） 第二章第七条 境外中资企业应当根据生产经营和管理的实际情况，自行判定实际管理机构是否设立在中国境内。如其判定符合《通知》第二条规定的居民企业条件，应当向其主管税务机关书面提出居民身份认定申请，同时提供以下资料：（一）企业法律身份证明文件；（二）企业集团组织结构说明及生产经营概况；（三）企业上一个纳税年度的公证会计师事务所审计报告；（四）负责企业生产经营等项的高层管理机构履行职责场所的地址证明；（五）企业上一年度及当年度董事及高层管理人员在中国境内居住的记录；（六）企业上一年度及当年度重大事项的董事会决议及会议记录；（七）主管税务机关要求提供的其他资料。	1. 企业法律身份证明文件	申报单位提交	1. 企业法律身份证明文件 1份	申报单位提交	现场办理： 申报单位向税务机关提出申请，办税服务厅在系统内录入相关信息并现场反馈。	无	无	否	省地税局 税政二处	“企业上一年度及当年度董事及高层管理人员在中华人民共和国境内居住记录”该项材料拟共享实现。
			2. 企业集团组织结构说明及生产经营概况		2. 企业集团组织结构说明及生产经营概况 1份							
			3. 企业最近一个年度的公证会计师事务所审计报告		3. 企业最近一个年度的公证会计师事务所审计报告 1份							
			4. 负责企业生产经营等项的高层管理机构履行职责的场所的地址证明		4. 负责企业生产经营等项的高层管理机构履行职责的场所的地址证明 1份							
			5. 企业董事及高层管理人员在中华人民共和国境内居住记录		5. 企业上一年度及当年度董事及高层管理人员在中华人民共和国境内居住记录 1份							
			6. 企业重大事项的董事会决议及会议记录		6. 企业上一年度及当年度重大事项的董事会决议及会议记录 1份							
					7. 居民身份认定申请报告 1份							

境外注册中资控股居民企业认定流程图

(确认-00161-000)

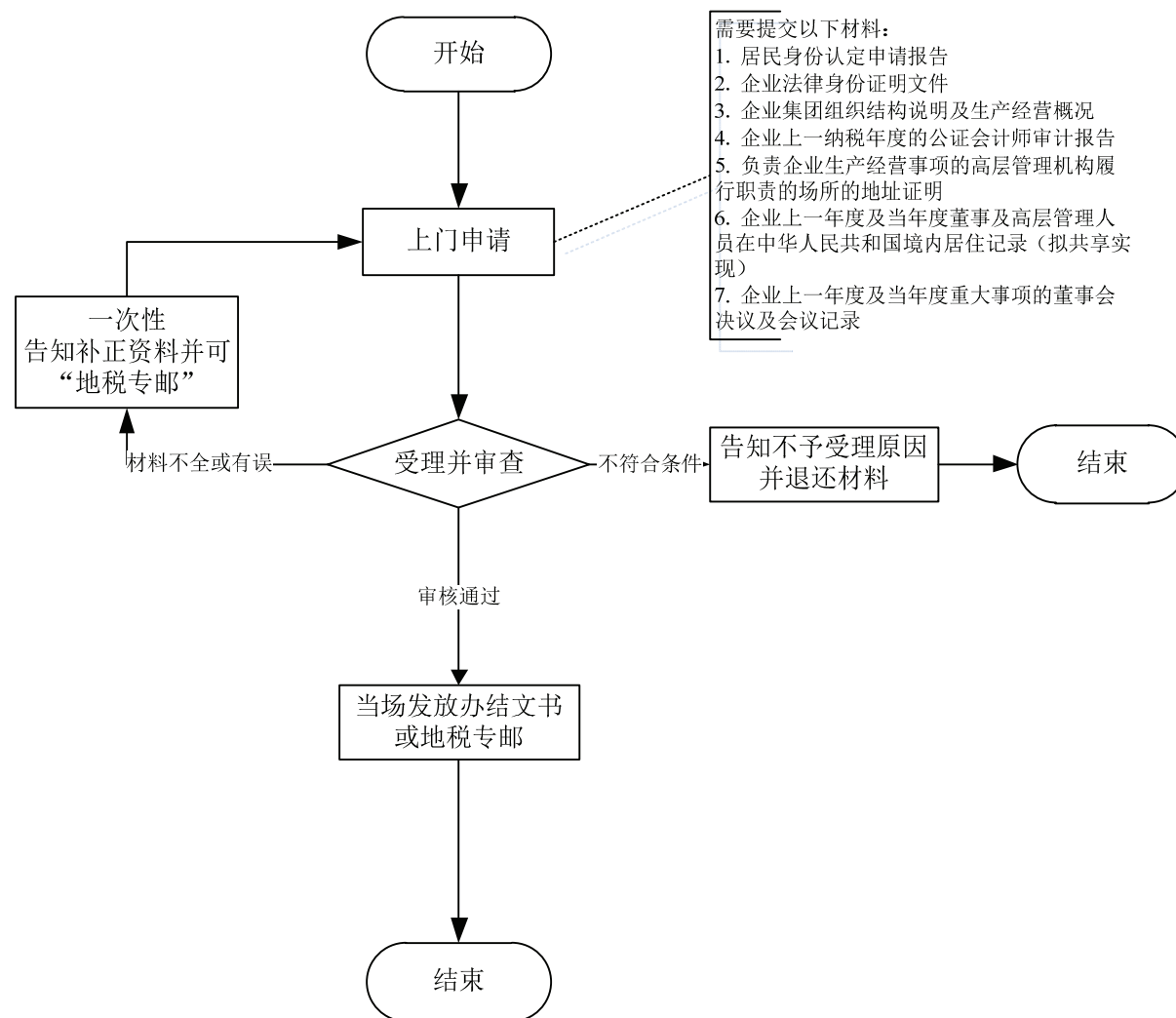

四、对纳税人变更纳税定额的核准

4.18对纳税人变更纳税定额的核准

地税系统“最多跑一次”事项“八统一”梳理表

主项名称	子项名称	经办依据	原经办所需材料		梳理后经办所需材料			办理时限		是否实现跑零次	省厅对口指导处室（单位）	进一步精简、规范建议
			材料明细	材料来源	材料明细	材料来源	办理方式及材料信息获取方式说明	优化前	优化后			
4. 对纳税人变更纳税定额的核准	4.18 对纳税人变更纳税定额的核准	<p>1.《中华人民共和国税收征收管理法》（中华人民共和国主席令第49号）第三十五条 纳税人有下列情形之一的，税务机关有权核定其应纳税额：</p> <p>（一）依照法律、行政法规的规定可以不设置帐簿的；</p> <p>（二）依照法律、行政法规的规定应当设置帐簿但未设置的；</p> <p>（三）擅自销毁帐簿或者拒不提供纳税资料的；</p> <p>（四）虽设置帐簿，但帐目混乱或者成本资料、收入凭证、费用凭证残缺不全，难以查帐的；</p> <p>（五）发生纳税义务，未按照规定的期限办理纳税申报，经税务机关责令限期申报，逾期仍不申报的；</p> <p>（六）纳税人申报的计税依据明显偏低，又无正当理由的。</p> <p>税务机关核定应纳税额的具体程序和方法由国务院税务主管部门规定。</p> <p>2.《中华人民共和国税收征收管理法实施细则》（中华人民共和国国务院令第362号）第四十七条 纳税人对税务机关采取本条规定的方法核定的应纳税额有异议的，应当提供相关证据，经税务机关认定后，调整应纳税额。</p> <p>3.《个体工商户税收定期定额征收管理办法》（国家税务总局令第16号）第二十三条 定期定额户对税务机关核定的定额有争议的，可以在接到《核定定额通知书》之日起30日内向主管税务机关提出重新核定定额申请，并提供足以说明其生产、经营真实情况的证据，主管税务机关应当自接到申请之日起30日内书面答复。定期定额户也可以按照法律、行政法规的规定直接向上一级税务机关申请行政复议；对行政复议决定不服的，可以依法向人民法院提起行政诉讼。定期定额户在未接到重新核定定额通知、行政复议决定书或人民法院判决书前，仍按原定额缴纳税款。</p>	《税务行政许可申请表》	申报单位或申请人提交	《个体工商户定额核定表》2份	申报单位或申请人提交	现场办理： 申报单位或申请人向税务机关提交资料信息，办税服务厅在系统内录入相关信息并打印《个体工商户定额核定表》，纳税人签章确认（免填单）。	20个工作日	15个工作日	否	省地税局征管处	

对纳税人变更纳税定额的核准流程图

(确认-00852-000)

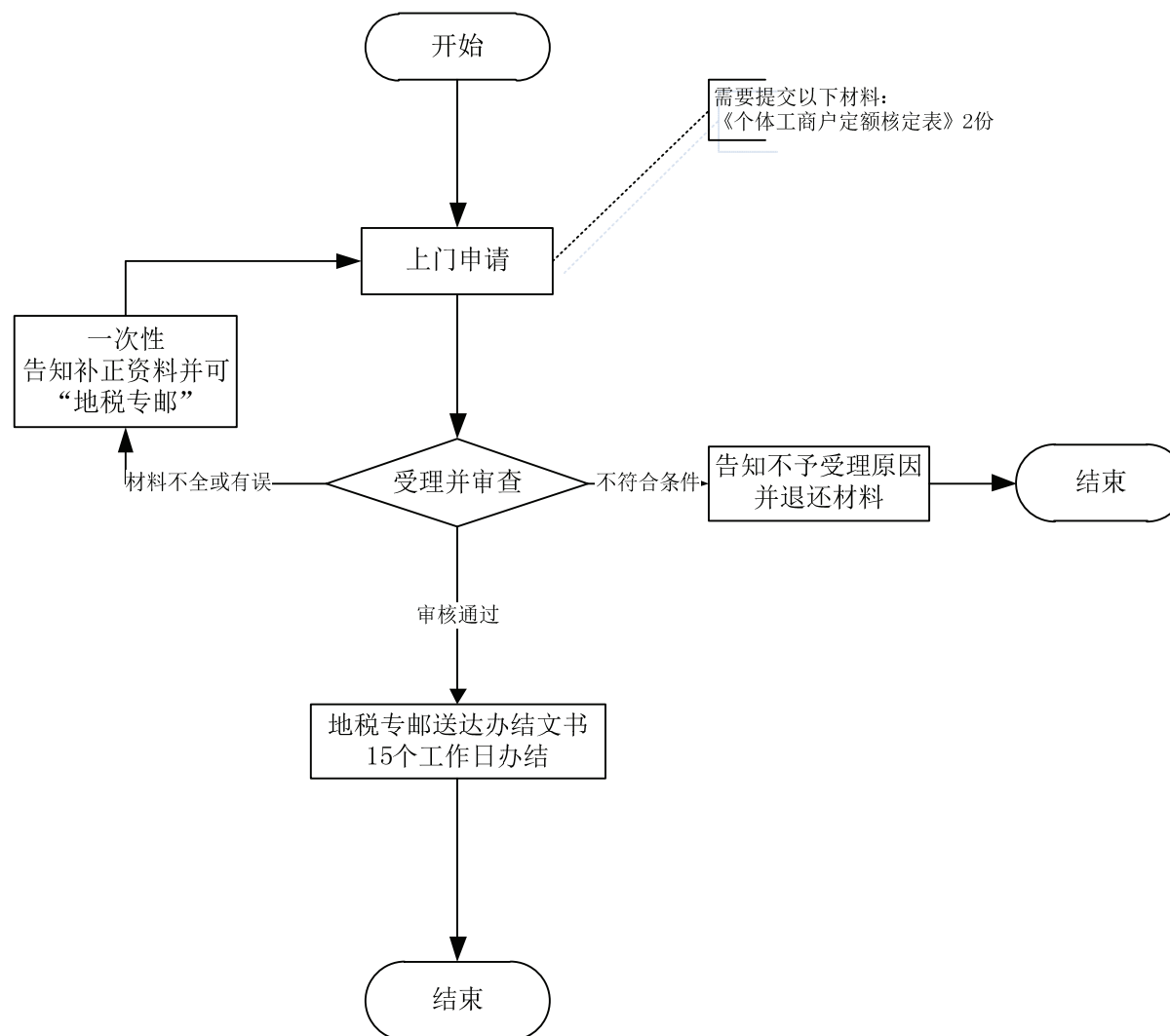

五、非居民企业间接转让财产事项（企业所得税）

5.19非居民企业间接转让财产事项（企业所得税）

地税系统“最多跑一次”事项“八统一”梳理表

主项名称	子项名称	经办依据	原经办所需材料		梳理后经办所需材料			办理时限		是否实现跑零次	省厅对口指导处室（单位）	进一步精简、规范建议
			材料明细	材料来源	材料明细	材料来源	办理方式及材料信息获取方式说明	优化前	优化后			
5. 非居民企业间接转让财产事项（企业所得税）	5.19 非居民企业间接转让财产事项（企业所得税）	1. 《中华人民共和国企业所得税法》（中华人民共和国主席令第 63 号） 第三条 非居民企业在中国境内设立机构、场所的，应当就其所设机构、场所取得的来源于中国境内的所得，以及发生在中国境外但与其所设机构、场所有实际联系的所得，缴纳企业所得税。非居民企业在中国境内未设立机构、场所的，或者虽设立机构、场所但取得的所得与其所设机构、场所没有实际联系的，应当就其来源于中国境内的所得缴纳企业所得税。 2. 《关于非居民企业间接转让财产企业所得税若干问题的公告》（国家税务总局公告 2015 年第 7 号） 第九条 间接转让中国应税财产的交易双方及被间接转让股权的中国居民企业可以向主管税务机关报告股权转让事项，并提交以下资料： （一）股权转让合同或协议（为外文文本的需同时附送中文译本，下同）；（二）股权转让前后的企业股权架构图；（三）境外企业及直接或间接持有中国应税财产的下属企业上两个年度财务、会计报表；（四）间接转让中国应税财产交易不适用本公告第一条的理由。	1. 股权转让合同或协议（为外文文本的需同时附送中文译本，下同）	申报单位提交	1. 股权转让合同或协议 1 份（为外文文本的需同时附送中文译本，下同）	申报单位提交	现场办理： 申请人向税务机关提交资料信息，办税服务厅在系统内录入相关信息并现场反馈。	即时办结	即时办结	否	省地税局税政二处	
			2. 股权转让前后的企业股权架构图		2. 股权转让前后的企业股权架构图 1 份							
			3. 境外企业及直接或间接持有中国应税财产的下属企业上两个年度财务、会计报表		3. 境外企业及直接或间接持有中国应税财产的下属企业上两个年度财务、会计报表 1 份							
			4. 对间接转让中国应税财产交易具有合理商业目的、没有规避企业所得税纳税义务的情况说明及证据信息		4. 对间接转让中国应税财产交易具有合理商业目的、没有规避企业所得税纳税义务的情况说明及证据信息 1 份							
			5. 有关间接转让中国应税财产交易整体安排的决策或执行过程信息（按照主管税务机关要求提供）		取消							

主项名称	子项名称	经办依据	原经办所需材料		梳理后经办所需材料			办理时限		是否实现跑零次	省厅对口指导处室（单位）	进一步精简、规范建议
			材料明细	材料来源	材料明细	材料来源	办理方式及材料信息获取方式说明	优化前	优化后			
5. 非居民企业间接转让财产事项（企业所得税）	5.19 非居民企业间接转让财产事项（企业所得税）	1. 《中华人民共和国企业所得税法》（中华人民共和国主席令第 63 号） 第三条 非居民企业在中国境内设立机构、场所的，应当就其所设机构、场所取得的来源于中国境内的所得，以及发生在中国境外但与其所设机构、场所有实际联系的所得，缴纳企业所得税。非居民企业在中国境内未设立机构、场所的，或者虽设立机构、场所但取得的所得与其所设机构、场所没有实际联系的，应当就其来源于中国境内的所得缴纳企业所得税。 2. 《关于非居民企业间接转让财产企业所得税若干问题的公告》（国家税务总局公告 2015 年第 7 号） 第九条 间接转让中国应税财产的交易双方及被间接转让股权的中国居民企业可以向主管税务机关报告股权转让事项，并提交以下资料： （一）股权转让合同或协议（为外文文本的需要同时附送中文译本，下同）；（二）股权转让前后的企业股权架构图；（三）境外企业及直接或间接持有中国应税财产的下属企业上两个年度财务、会计报表；（四）间接转让中国应税财产交易不适用本公告第一条的理由。 10. 其他相关资料（按照主管税务机关要求提供）	6. 境外企业及直接或间接持有中国应税财产的下属企业生产经营、人员、账务、财产等方面的信息，以及内外外部审计情况（按照主管税务机关要求提供）	申报单位提交	取消		现场办理： 申请人向税务机关提交资料信息，办税服务厅在系统内录入相关信息并现场反馈。	即时办结	即时办结	否	省地税局 税政二处	
			7. 用以确定境外股权转让价款的资产评估报告及其他作价依据（按照主管税务机关要求提供）		取消							
			8. 间接转让中国应税财产交易在境外应缴纳所得税情况（按照主管税务机关要求提供）		取消							
			9. 间接转让中国应税财产具有合理商业目的的、未规避企业所得税纳税义务的证据信息（按照主管税务机关要求提供）		取消							
			10. 其他相关资料（按照主管税务机关要求提供）		取消							

非居民企业间接转让财产事项（企业所得税）流程图

（其他-01077-000）

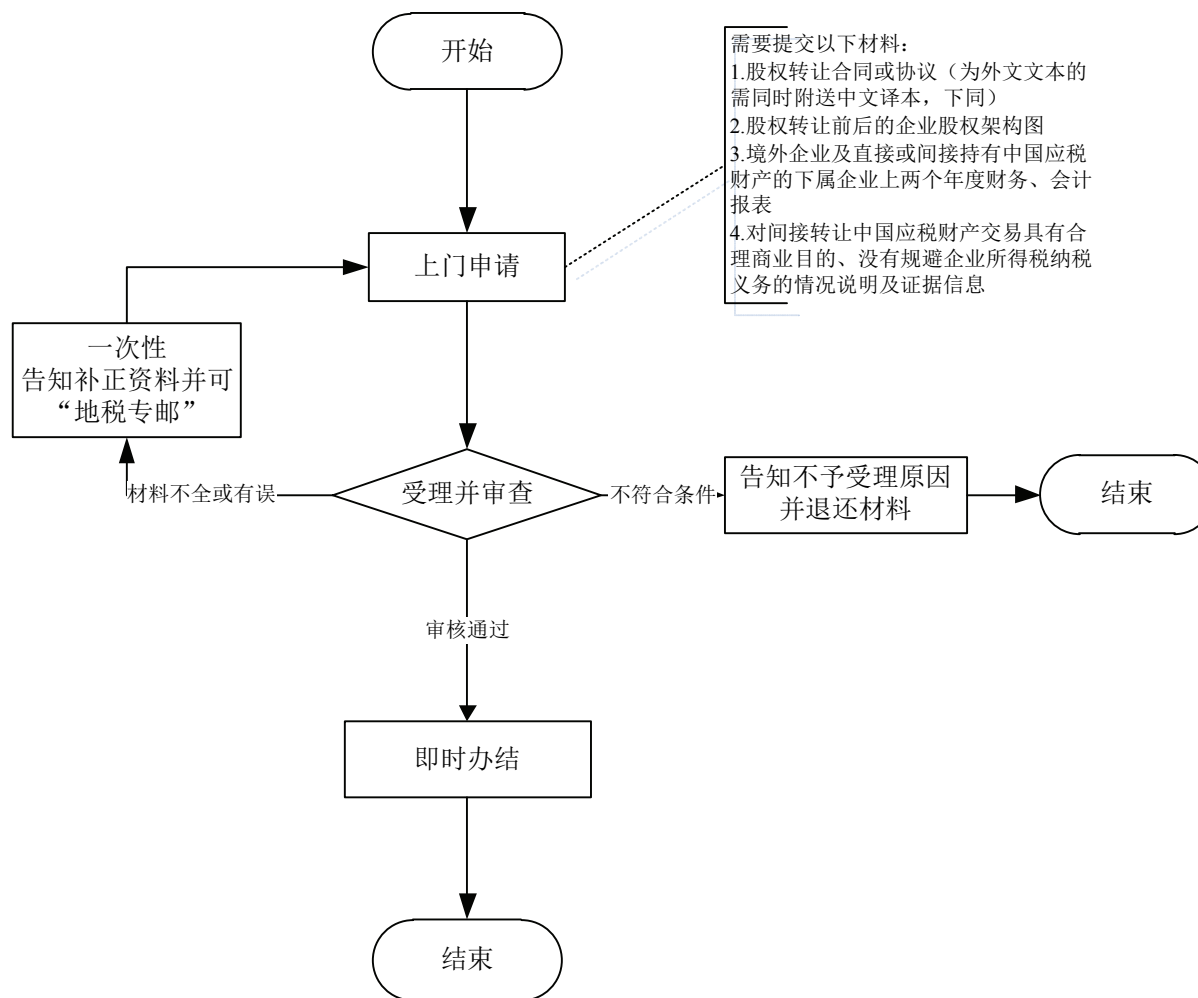

六、税（费）延期申报

6.20延期申报税款申请

地税系统“最多跑一次”事项“八统一”梳理表

主项名称	子项名称	经办依据	原经办所需材料		梳理后经办所需材料			办理时限		是否 实现 跑零 次	省厅对口 指导处室 (单位)	进一步精简、规范建 议
			材料明细	材料来源	材料明细	材料来源	办理方式及材料信息获取 方式说明	优化前	优化后			
6. 税（费） 延期申报	6.20 延期 申报税款 申请	1.《中华人民共和国税收征收管理法》（中华人民共和国主席令第49号） 第二十七条 纳税人、扣缴义务人不能按期办理纳税申报或者报送代扣代缴、代收代缴税款报告表的，经税务机关核准，可以延期申报。经核准延期办理前款规定的申报、报送事项的，应当在纳税期内按照上期实际缴纳的税额或者税务机关核定的税额预缴税款，并在核准的延期内办理税款结算。 2.《中华人民共和国税收征收管理法实施细则》（国务院令第362号） 第三十七条 纳税人、扣缴义务人按照规定的期限办理纳税申报或者报送代扣代缴、代收代缴税款报告表确有困难，需要延期的，应当在规定的期限内向税务机关提出书面延期申请，经税务机关核准，在核准的期限内办理。 纳税人、扣缴义务人因不可抗力，不能按期办理纳税申报或者报送代扣代缴、代收代缴税款报告表的，可以延期办理；但是，应当在不可抗力情形消除后立即向税务机关报告。税务机关应当查明事实，予以核准。	1.《税务行政许可申请表》	申报单位 或申请人 提交	取消	申报单位 或申请人 提交	1. 现场办理： 申报单位或申请人向税务机关提交资料信息，办税服务厅在系统内录入相关信息并打印《延期申报申请核准表》，纳税人签章确认（免填单）。 2. 网上办理： 单位纳税人可登陆浙江国地税联合电子税务局(etax.zjds.gov.cn)——“涉税文书”——“延期申报申请”模块发起申请。 3. 外部共享： 居民身份证由省公安厅提供信息共享。	20个工作日内	即时办 结	是	省地税局 征管处	
			2.《延期申报申请核准表》2份		1.《延期申报申请核准表》2份							
			3. 代理委托书		2. 代理委托书 1份							
			4. 代理人身份证明		3. 代理人身份证明							

延期申报税款申请流程图

(确认-00851-002)

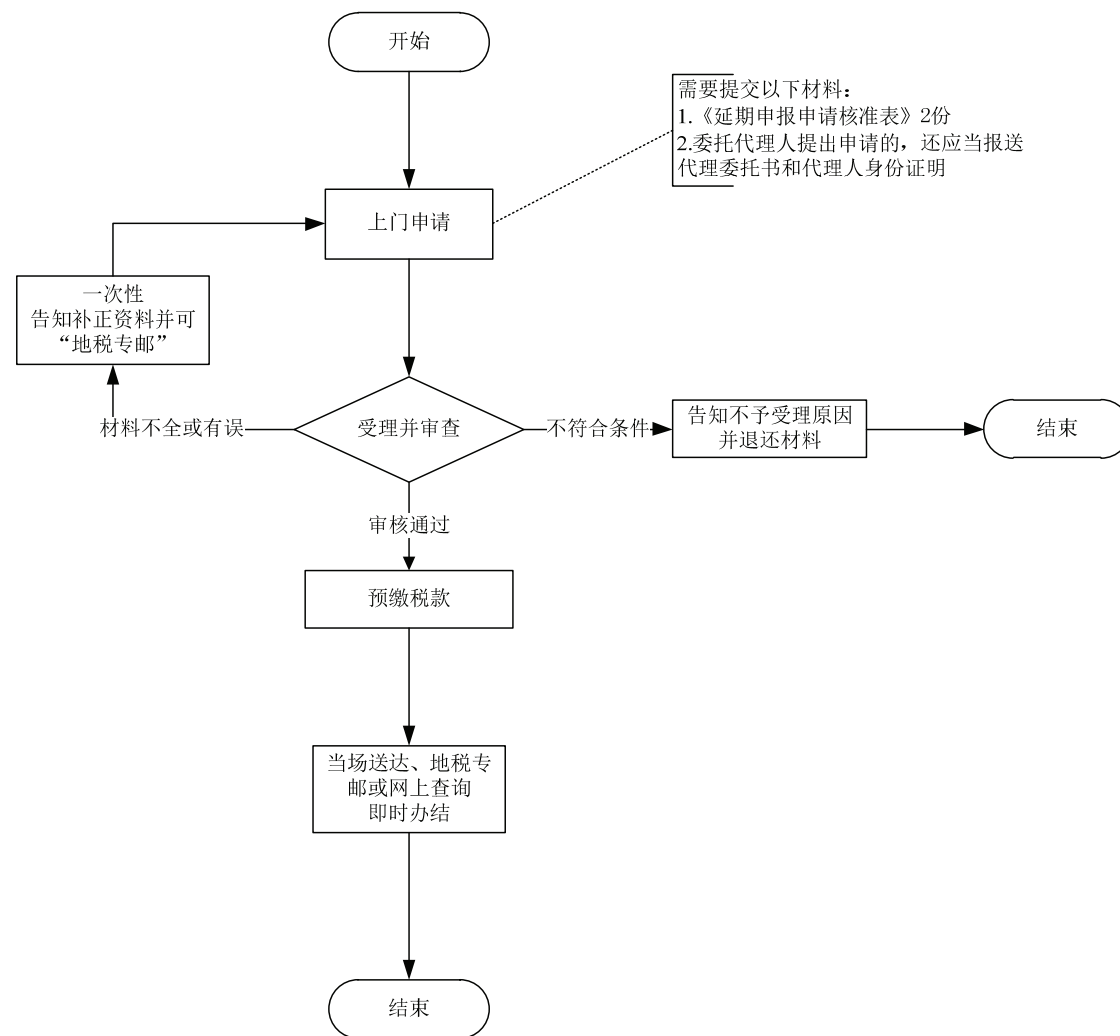
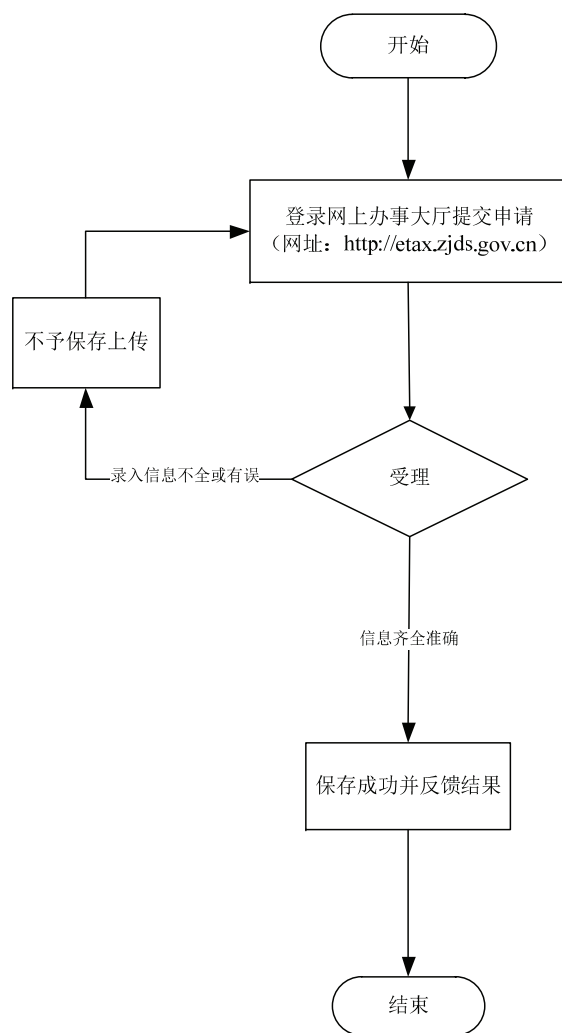

六、税（费）延期申报

6.21延期申报社保费申请

地税系统“最多跑一次”事项“八统一”梳理表

主项名称	子项名称	经办依据	原经办所需材料		梳理后经办所需材料			办理时限		是否实现跑零次	省厅对口指导处室（单位）	进一步精简、规范建议
			材料明细	材料来源	材料明细	材料来源	办理方式及材料信息获取方式说明	优化前	优化后			
6. 税（费）延期申报	6. 21 延期申报社保费申请	1. 《中华人民共和国社会保险法》（中华人民共和国主席令第 35 号） 第六十条 用人单位应当自行申报、按时足额缴纳社会保险费，非因不可抗力等法定事由不得缓缴、减免。 2. 《浙江省社会保险费征缴办法》（浙江省人民政府令第 188 号） 第十六条 缴费单位应当在每月 10 日前按照有关规定自行计算应缴费额，向地方税务机关申报缴纳社会保险费，并对申报事项的真实性负责。其中，城镇个体劳动者凭社会保险经办机构核定的应缴费额向地方税务机关申报并缴费。 缴费单位在上述期限内办理社会保险费申报确有困难的，应当在每月 7 日前向地方税务机关提出延期申报书面申请，经地方税务机关核准，在核准的期限内办理。 经核准办理社会保险费延期申报的，应当在每月 10 日前按照上月实际缴纳的数额或者地方税务机关核定的应缴数额预缴社会保险费，在核准的延期时限内办理结算。	1. 《社会保险费延期申报申请办理表》2 份	申报单位提交	1. 《社会保险费延期申报申请办理表》2 份	申报单位或申请人提交	1. 现场办理：申报单位或申请人向税务机关提交资料信息，并填写 XX 表，办税服务厅在系统内录入相关信息并现场反馈。 2. 外部共享：居民身份证由省公安厅提供信息共享。	即时办结	即时办结	否	省地税局规费局	
			2. 代理委托书原件 1 份		2. 代理委托书原件 1 份	申报单位或申请人提交						
			3. 代理人身份证明 1 份		3. 代理人身份证明							

延期申报申请（社保费）流程图

（确认-00851-001）

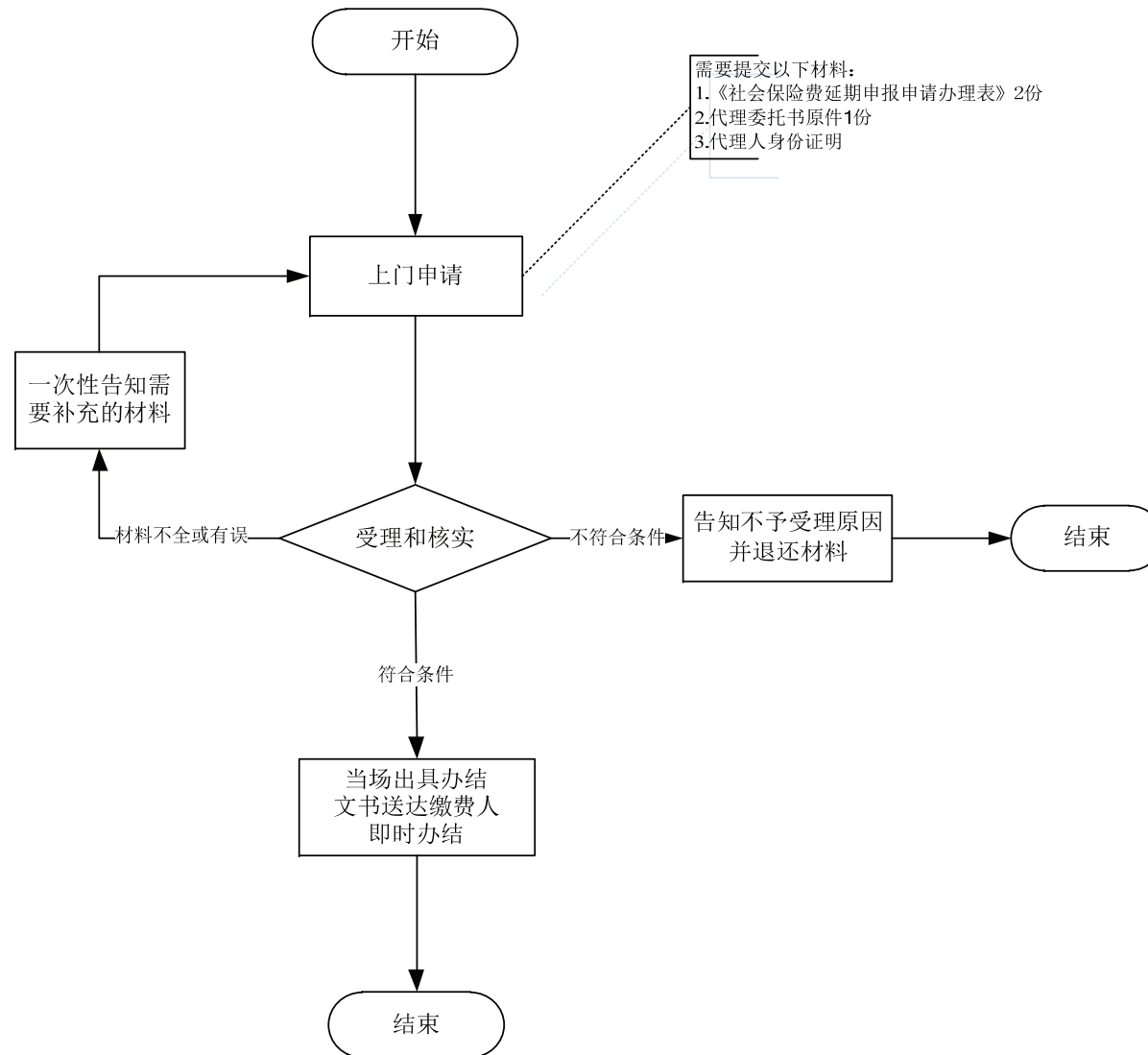

七、税（费）延期申报

7.22延期缴纳税款申请

地税系统“最多跑一次”事项“八统一”梳理表

主项名称	子项名称	经办依据	原经办所需材料		梳理后经办所需材料			办理时限		是否实现跑零次	省厅对口指导处室（单位）	进一步精简、规范建议
			材料明细	材料来源	材料明细	材料来源	办理方式及材料信息获取方式说明	优化前	优化后			
7. 税（费）延期申报	7. 22 延期缴纳税款申请	1. 《中华人民共和国税收征收管理法》（中华人民共和国主席令第 49 号）第三十一条 纳税人、扣缴义务人按照法律、行政法规规定或者税务机关依照法律、行政法规的规定确定的期限，缴纳或者解缴税款。纳税人因有特殊困难，不能按期缴纳税款的，经省、自治区、直辖市国家税务局、地方税务局批准，可以延期缴纳税款，但是最长不得超过三个月。 2. 《中华人民共和国税收征收管理法实施细则》（国务院令第 362 号）第四十一条 纳税人有下列情形之一的，属于税收征管法第三十一条所称特殊困难： （一）因不可抗力，导致纳税人发生较大损失，正常生产经营活动受到较大影响的； （二）当期货币资金在扣除应付职工工资、社会保险费后，不足以缴纳税款的。 计划单列市国家税务局、地方税务局可以参照税收征管法第三十一条第二款的批准权限，审批纳税人延期缴纳税款。 第四十二条 纳税人需要延期缴纳税款的，应当在缴纳税款期限届满前提出申请，并报送下列材料：申请延期缴纳税款报告，当期货币资金余额情况及所有银行存款账户的对账单，资产负债表，应付职工工资和社会保险费等相关支出预算。 税务机关应当自收到申请延期缴纳税款报告之日起 20 日内作出批准或者不予批准的决定；不予批准的，从缴纳税款期限届满之日起加收滞纳金。	1. 《延期缴纳税款申请审批表》4 份	申报单位提交	1. 《延期缴纳税款申请表》2 份	申报单位提交	1. 现场办理： 申报单位或申请人向税务机关提交资料信息，办税服务厅在系统内录入相关信息并打印《延期缴纳税款申请审批表》，纳税人签章确认（免填单）。 2. 网上办理： 单位纳税人可登陆浙江国地税联合电子税务局（etax.zjds.gov.cn）--“涉税文书”--“延期缴纳税款申请”模块发起申请。 3. 留存备查： 对留存备查资料由纳税人承诺“资料齐全并真实有效”后自行留存，以备税务机关事后查验。	20 个工作日内办结	15 个工作日内办结	是	省地税局征管处	“1、所有银行存款账户的对账单，2、公安机关出具的事故证明”两项材料拟共享实现。
			2. 当期货币资金余额情况及所有银行存款账户的对账单		2. 当期货币资金余额情况及所有银行存款账户的对账单 1 份	申报单位提交						
			3. 应付职工工资和社会保险费等税务机关要求提供的支出预算。		3. 应付职工工资和社会保险费支出预算 1 份	申报单位提交（留存备查）						
			4. 因不可抗力，导致纳税人发生较大损失，正常生产经营活动受到较大影响的，应报送因不可抗力的灾情报告或公安机关出具的事故证明原件及复印件		4. 因不可抗力，导致纳税人发生较大损失，正常生产经营活动受到较大影响的，应报送因不可抗力的灾情报告或公安机关出具的事故证明复印件 1 份	申报单位提交（留存备查）						
			5. 《资产负债表》	申报单位提交	5. 《资产负债表》1 份	经办机构自行获取	4. 外部共享： 《资产负债表》由国税部门提供共享。					
			6. 纳税人申请延期缴纳税款报告（详细说明申请延期原因，人员工资、社保费支出情况，连续 3 个月缴纳税款情况）		取消							
			7. 《税务行政许可申请表》		取消							

延期缴纳税款申请流程图

(确认-00853-002)

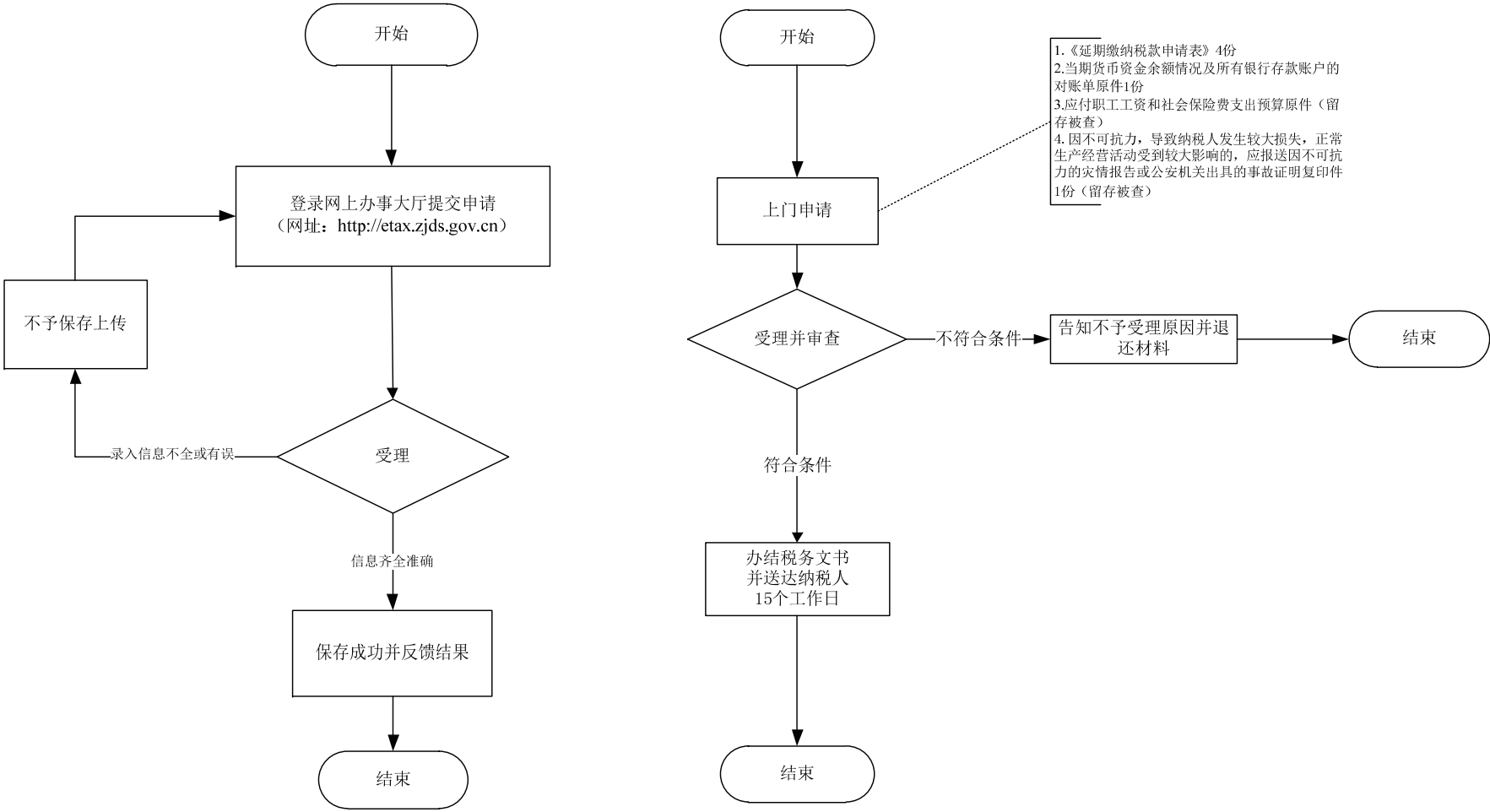

七、税（费）延期申报

7.23延期缴纳社保费申请

地税系统“最多跑一次”事项“八统一”梳理表

主项名称	子项名称	经办依据	原经办所需材料		梳理后经办所需材料			办理时限		是否实现跑零次	省厅对口指导处室（单位）	进一步精简、规范建议
			材料明细	材料来源	材料明细	材料来源	办理方式及材料信息获取方式说明	优化前	优化后			
7. 税（费） 延期申报	7.23 延期 缴纳社保 费申请	1. 《中华人民共和国社会保险法》（中华人民共和国主席令第 35 号） 第六十条 用人单位应当自行申报、按时足额缴纳社会保险费，非因不可抗力等法定事由不得缓缴、减免。 2. 《浙江省社会保险费征缴办法》（浙江省人民政府令第 188 号） 第二十三条 社会保险费不得减免。 缴费单位经营发生严重困难，或者因自然灾害造成重大损失，不能按照统筹地最低职工工资标准发放职工工资的，可向主管的地方税务机关申请缓缴社会保险费，缓缴期限最长不超过 3 个月。 经批准缓缴的，在缓缴期内免缴滞纳金。	《社会保险费延期 缴纳申请办理表》2 份	申报单位 提交	1. 《社会保险费延 期缴纳申请办 理 表》2 份	申报单位 提交	1. 现场办理： 申报单位或申 请人向税务机关提交资料 信息，并填写《社会保险费 延期缴纳申请办理表》，办 税服务厅在系统内录入相 关信息并现场反馈。 2. 外部共享： 财务报表由国 税部门提供共享。	10 个工 作日内 办结	10 个工 作日内 办结	否	省地税局 规费局	“1、所有银行存款 账户的对账单，2、 地方政府规定可缓 缴的，提供县级及以 上政府或人力社保 部门提供的核准文 书”等 2 项材料拟共 享实现
			2. 缴 费 单 位 申 请 延期缴纳社保费 报告 1 份（说明经 营发生严重困难， 或者因自然灾 害 造成重大损失情 况）		经办机构 自行获取							
			3. 当期货币资 金 余额情况及所有 银行 存款 账户的 对账单 1 份									
			4. 应付职工工 资 支出预算 1 份									
			5. 财务报表（经营 发生严重困难的 需提供）		申报单位 提交							
			6. 因自然灾 害 造 成重大损失的，提 供受灾证明材料 1 份									
			7. 地 方 政 府 规 定 可缓缴的，提供县 级及以上政府或 人力社保部门提 供的核准文书 1 份 （该情况上述（2） 至（6）项资料无 需报送）									

延期缴纳申请（社保费）流程图 (确认-00851-001)

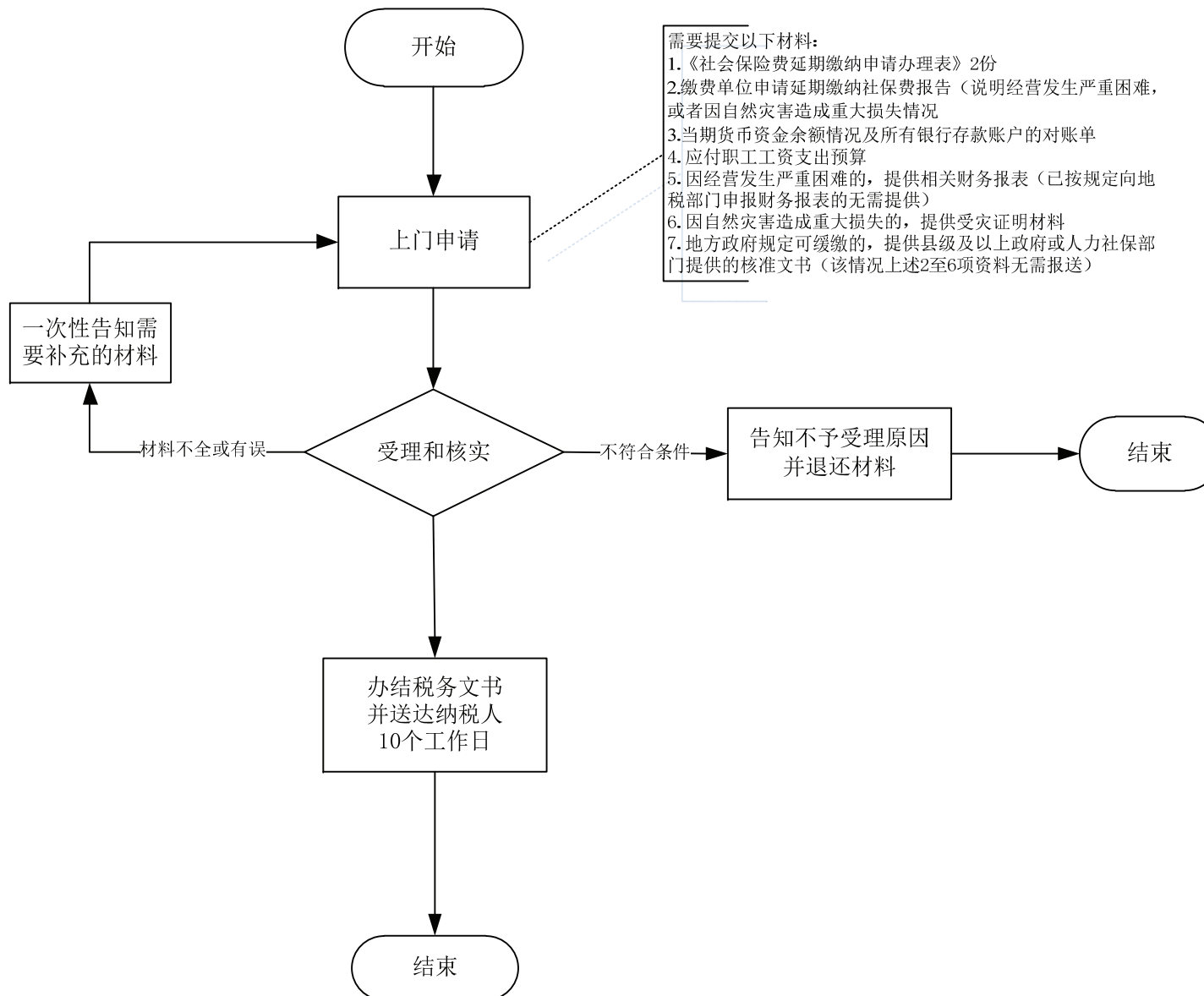

八、税（费）申报征收

8.24企业所得税申报征收——居民企业所得税月（季）度预缴纳税申报（适用查账征收）

地税系统“最多跑一次”事项“八统一”梳理表

主项名称	子项名称	经办依据	原经办所需材料		梳理后经办所需材料			办理时限		是否实现跑零次	省厅对口指导处室（单位）	进一步精简、规范建议
			材料明细	材料来源	材料明细	材料来源	办理方式及材料信息获取方式说明	优化前	优化后			
8. 税（费）申报征收	8.24 企业所得税申报征收——居民企业所得税月（季）度预缴纳税申报（适用查账征收）	1.《中华人民共和国企业所得税法》（中华人民共和国主席令第63号） 第一条 在中华人民共和国境内，企业和其他取得收入的组织（以下统称企业）为企业所得税的纳税人，依照本法的规定缴纳企业所得税。 2.《国家税务总局关于发布<中华人民共和国企业所得税月（季）度预缴纳税申报表（2015年版）等报表>的公告》（国家税务总局公告2015年第31号） 第一条 《中华人民共和国企业所得税月（季）度预缴纳税申报表（A类，2015年版）》适用于实行查账征收企业所得税的居民企业预缴月份、季度税款时填报。	1.《中华人民共和国企业所得税月（季）度预缴纳税申报表（A类，2015年版）》及附表各2份	申报单位提交	1.《中华人民共和国企业所得税月（季）度预缴纳税申报表（A类，2015年版）》及附表2份	申报单位提交	1. 现场办理： 申报单位或申请人向税务机关提交资料信息，并填写《中华人民共和国企业所得税月（季）度预缴纳税申报表（A类，2015年版）》及附表，办税服务厅在系统内录入相关信息并现场反馈。 2. 网上办理： 纳税人登录浙江国地税联合电子税务局（etax.zjds.gov.cn）-“业务受理”-“纳税申报”模块申报《中华人民共和国企业所得税月（季）度预缴纳税申报表（A类，2015年版）》及附表。	即时办结	即时办结	是	省地税局 税政二处	
			2. 跨省、自治区、直辖市和计划单列市以及省内跨市、县设立的，实行汇总纳税办法的居民企业报送： (1) 总机构在月（季）度终了之日起10日内，应报送《中华人民共和国企业所得税汇总纳税分支机构所得税分配表（2015年版）》和各分支机构上一年度的年度财务报表（或年度财务状况和营业收支情况）。在一个纳税年度内，各分支机构上一年度的年度财务报表（或年度财务状况和营业收支情况）原则上只需要报送一次		2. 跨省、自治区、直辖市和计划单列市以及省内跨市、县设立的，实行汇总纳税办法的居民企业报送： (1) 总机构在月（季）度终了之日起15日内，应报送《中华人民共和国企业所得税汇总纳税分支机构所得税分配表（2015年版）》和各分支机构上一年度的年度财务报表（或年度财务状况和营业收支情况）各1份。在一个纳税年度内，各分支机构上一年度的年度财务报表（或年度财务状况和营业收支情况）原则上只需要报送一次							

主项名称	子项名称	经办依据	原经办所需材料		梳理后经办所需材料			办理时限		是否 实现 跑零 次	省厅对口 指导处室 (单位)	进一步精简、规范建 议
			材料明细	材料来源	材料明细	材料来源	办理方式及材料信息获取 方式说明	优化前	优化后			
8. 税（费） 申报征收	8.24 企业 所得税申 报征收— 居民企 业所得 税申报 （适用 查账 征收）	1.《中华人民共和国企业所得税法》（中华人民共和国主席令第63号） 第一条 在中华人民共和国境内，企业和其他取得收入的组织（以下统称企业）为企业所得税的纳税人，依照本法的规定缴纳企业所得税。 2.《国家税务总局关于发布<中华人民共和国企业所得税月（季）度预缴纳税申报表（2015年版）等报表>的公告》（国家税务总局公告2015年第31号） 第一条 《中华人民共和国企业所得税月（季）度预缴纳税申报表（A类，2015年版）》适用于实行查账征收企业所得税的居民企业预缴月份、季度税款时填报。	(2) 分支机构在月（季）度终了之日起15日内，应报送总机构申报后加盖有税务机关业务专用章的《中华人民共和国企业所得税汇总纳税分支机构所得税分配表（2015年版）》复印件	申报单位 提交	(2) 分支机构在月（季）度终了之日起15日内，应报送总机构申报后加盖有税务机关业务专用章的《中华人民共和国企业所得税汇总纳税分支机构所得税分配表（2015年版）》复印件1份	申报单位 提交	1. 现场办理： 申报单位或申请人向税务机关提交资料信息，并填写《中华人民共和国企业所得税月（季）度预缴纳税申报表（A类，2015年版）》及附表，办税服务厅在系统内录入相关信息并现场反馈。 2. 网上办理： 纳税人登录浙江国地税联合电子税务局（etax.zjds.gov.cn）-“业务受理”-“纳税申报”模块申报《中华人民共和国企业所得税月（季）度预缴纳税申报表（A类，2015年版）》及附表。	即时办 结	即时办 结	是	省地税局 税政二处	
			3. 符合条件的境外投资居民企业在办理企业所得税预缴申报时向税务机关填报《居民企业参股外国企业信息报告表》		3. 符合条件的境外投资居民企业在办理企业所得税预缴申报时向税务机关填报《居民企业参股外国企业信息报告表》1份							

居民企业月（季）度预缴纳税申报（适用查账征收）流程图

（征收-00163-026）

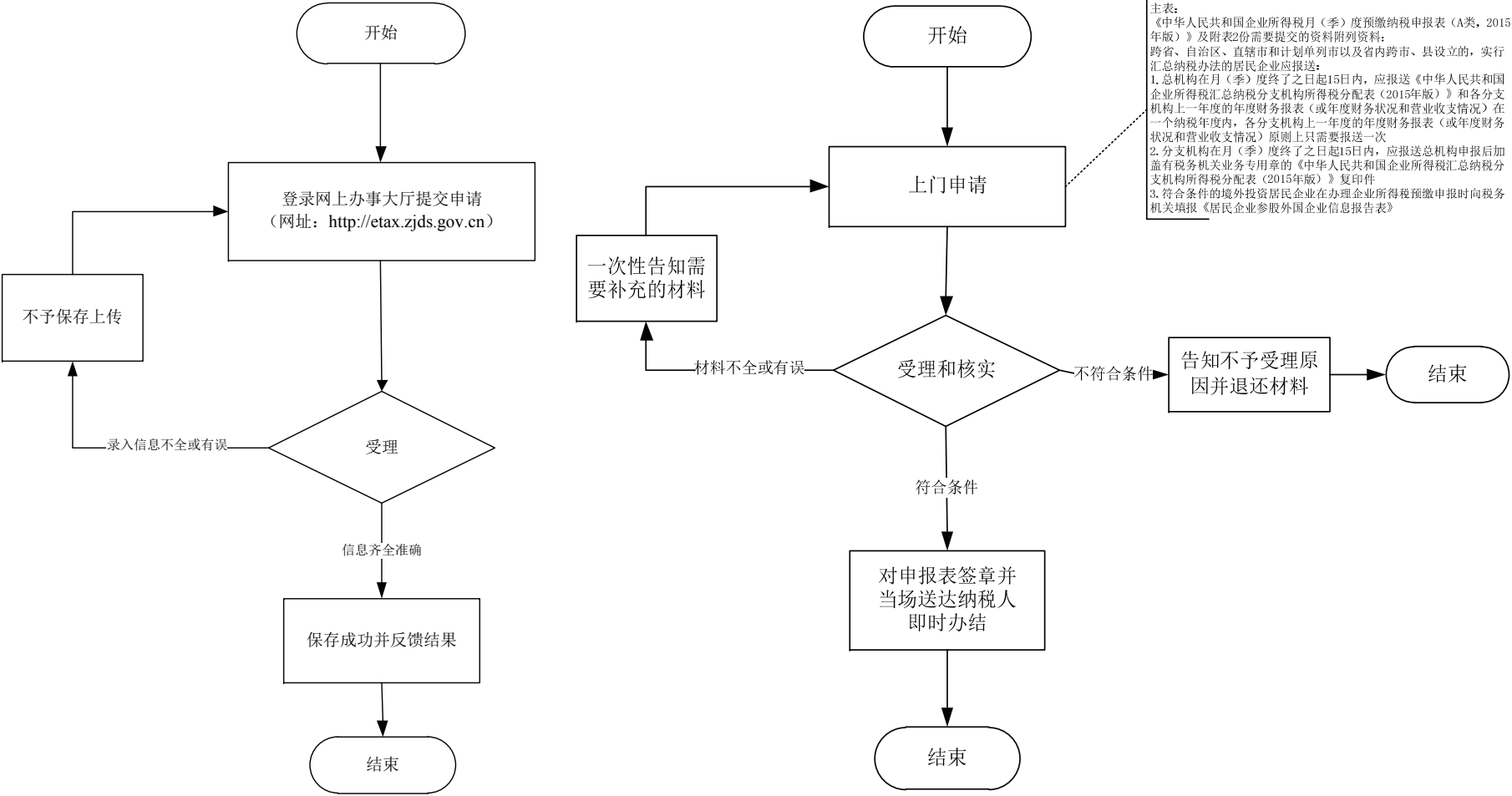

八、税（费）申报征收

8.25企业所得税申报征收——居民企业所得税月（季）度预缴纳税申报（适用核定征收）

地税系统“最多跑一次”事项“八统一”梳理表

主项名称	子项名称	经办依据	原经办所需材料		梳理后经办所需材料			办理时限		是否 实现 跑零 次	省厅对口 指导处室 (单位)	进一步精简、规范建 议
			材料明细	材料来源	材料明细	材料来源	办理方式及材料信息获取 方式说明	优化前	优化后			
8. 税（费） 申报征收	8.25 企业 所得税申 报征收— 居民企 业所得 税月（季） 度预缴 纳税申 报（适 用核 定征 收）	1. 《中华人民共和国企业所得税法》（中华人民共和国主席令第 63 号） 第一条 在中华人民共和国境内,企业和其他取得收入的组织（以下统称企业）为企业所得税的纳税人,依照本法的规定缴纳企业所得税。 2.《国家税务总局关于发布<中华人民共和国企业所得税月（季）度预缴纳税申报表（2015 年版）等报表>的公告》（国家税务总局公告 2015 年第 31 号） 第一条《中华人民共和国企业所得税月（季）度预缴纳税申报表（B 类，2015 年版）》适用于实行核定征收企业所得税的居民企业预缴月份、季度税款和年度汇算清缴时填报。	1. 《中华人民共和国企业所得税月（季）度和年度纳税申报表（B 类，2015 年版）》2 份	申报单位提交	1. 《中华人民共和国企业所得税月（季）度和年度纳税申报表（B 类，2015 年版）》2 份	申报单位提交	1. 现场办理: 申报单位或申请人向税务机关提交资料信息,并填写《中华人民共和国企业所得税月（季）度和年度纳税申报表（B 类，2015 年版）》，办税服务厅在系统内录入相关信息并现场反馈。 2. 网上办理: 纳税人登录浙江国地税联合电子税务局（etax.zjds.gov.cn）-“业务受理”-“纳税申报”模块申报《中华人民共和国企业所得税月（季）度和年度纳税申报表（B 类，2015 年版）》及附表。	即时办 结	即时办 结	是	省地税局 税政二处	
		3.《国家税务总局关于企业所得税核定征收有关问题的公告》（国家税务总局公告 2012 年第 27 号） 第二条 依法按核定应税所得率方式核定征收企业所得税的企业,取得的转让股权（股票）收入等转让财产收入,应全额计入应税收入额,按照主营项目（业务）确定适用的应税所得率计算征税;若主营项目（业务）发生变化,应在当年汇算清缴时,按照变化后的主营项目（业务）重新确定适用的应税所得率计算征税。	2. 符合条件的境外投资居民企业在办理企业所得税预缴申报时向税务机关填报《居民企业参股外国企业信息报告表》		2. 符合条件的境外投资居民企业在办理企业所得税预缴申报时向税务机关填报《居民企业参股外国企业信息报告表》1 份							

企业所得税申报征收——居民企业月（季）度预缴纳税申报（适用核定征收）流程图 （征收-00163-023）

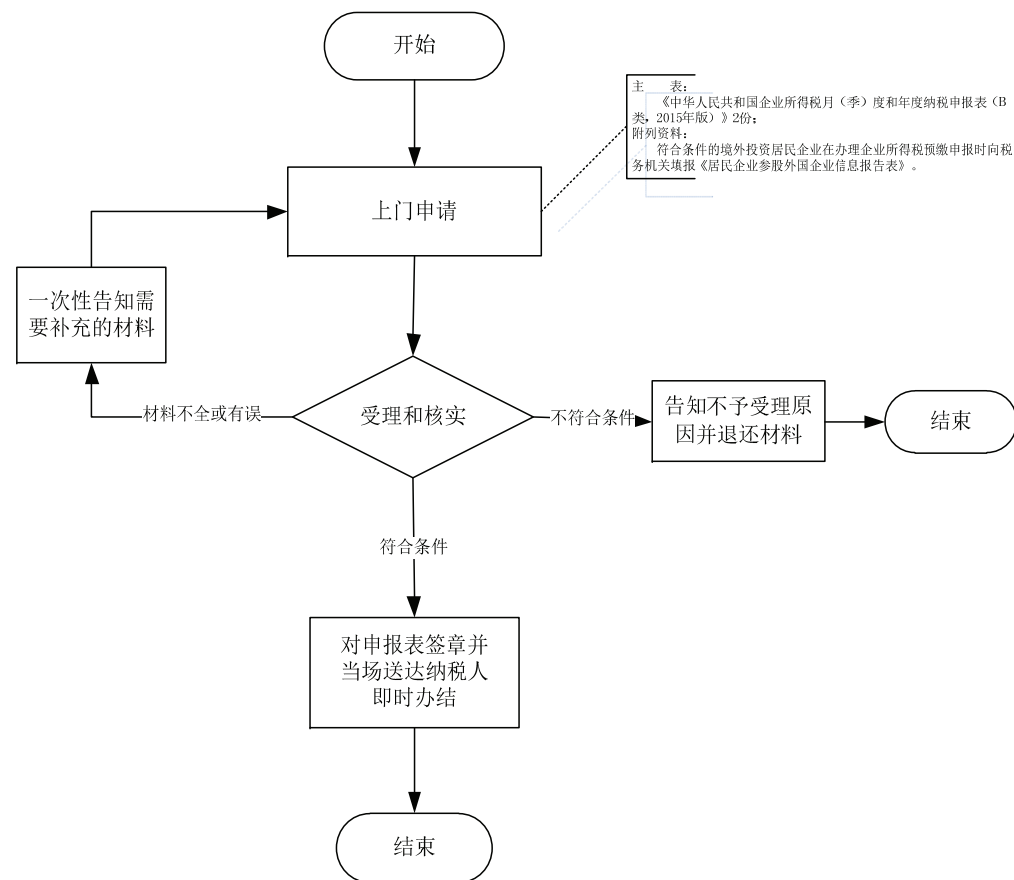
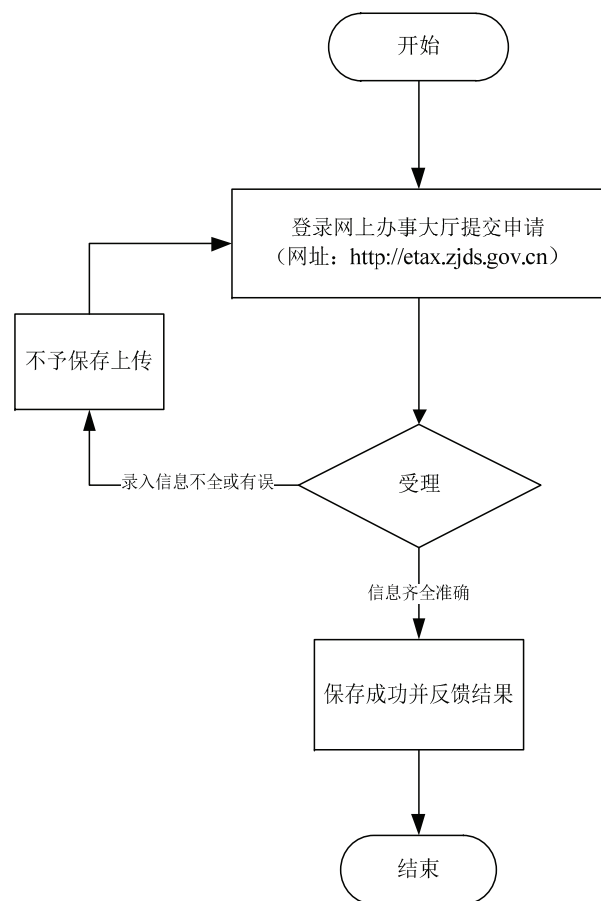

八、税（费）申报征收

8.26企业所得税申报征收——居民企业所得税年度纳税申报（适用查账征收）

地税系统“最多跑一次”事项“八统一”梳理表

主项名称	子项名称	经办依据	原经办所需材料		梳理后经办所需材料			办理时限		是否实现跑零次	省厅对口指导处室（单位）	进一步精简、规范建议
			材料明细	材料来源	材料明细	材料来源	办理方式及材料信息获取方式说明	优化前	优化后			
8. 税（费）申报征收	8.26 企业所得税申报征收——居民企业所得税年度纳税申报（适用查账征收）	1. 《中华人民共和国企业所得税法》（中华人民共和国主席令第 63 号） 第一条 在中华人民共和国境内，企业和其他取得收入的组织（以下统称企业）为企业所得税的纳税人，依照本法的规定缴纳企业所得税。 2. 《国家税务总局关于印发企业所得税汇算清缴管理办法的通知》（国税发〔2009〕79 号） 第二条 企业所得税汇算清缴，是指纳税人自纳税年度终了之日起 5 个月内或实际经营终止之日起 60 日内，依照税收法律、法规、规章及其他有关企业所得税的规定，自行计算本纳税年度应纳税所得额和应纳税所得额，根据月度或季度预缴企业所得税的数额，确定该纳税年度应补或者应退税额，并填写企业所得税年度纳税申报表，向主管税务机关办理企业所得税年度纳税申报、提供税务机关要求提供的有关资料、结清全年企业所得税税款的行为。 3. 《中华人民共和国企业所得税年度纳税申报表（A 类，2014 年版）》（国家税务总局公告〔2014〕63 号） 为贯彻落实《中华人民共和国企业所得税法》及其有关政策，现将国家税务总局修订后的《中华人民共和国企业所得税年度纳税申报表（A 类，2014 年版）》及《中华人民共和国企业所得税年度纳税申报表（A 类，2014 年版）填报说明》予以发布，自 2015 年 1 月 1 日起施行。	1. 《中华人民共和国企业所得税年度纳税申报表（A 类，2014 年版）》及附表各 2 份	申报单位提交	1. 《中华人民共和国企业所得税年度纳税申报表（A 类，2015 年版）》及附表 2 份	申报单位提交	1. 现场办理： 申报单位或申请人向税务机关提交资料信息，并填写《中华人民共和国企业所得税年度纳税申报表（A 类，2015 年版）》及附表，办税服务厅在系统内录入相关信息并现场反馈。 2. 网上办理： 纳税人登录浙江地税企业所得税汇算清缴系统先在“财务报表”模块填报年度财务报表，其中资产负债表和利润表为必填，再在“汇算清缴”模块申报《中华人民共和国企业所得税年度纳税申报表（A 类，2015 年版）》及附表。 3. 留存备查： 对留存备查资料由纳税人承诺“资料齐全并真实有效”后自行留存，以备税务机关事后查验。	即时办结	即时办结	是	省地税局 税政二处	“1、符合企业所得税法第二十四条条件的有关股权证明的文件或凭证； 2、工商管理部门等有权机关认定的分立和被分立企业股东股权比例证明材料； 3、由省、自治区、直辖市和计划单列市高新技术企业认定管理机构出具的中小高新技术企业有效的高新技术企业证书”等材料拟共享实现
			2. 涉及关联方业务往来的，同时应报送《中华人民共和国企业年度关联业务往来报告表》及附表各 2 份	申报单位提交	2. 涉及关联方业务往来的，同时应报送《中华人民共和国企业年度关联业务往来报告表》及附表各 2 份	申报单位提交						
			3. 存在税前资产损失扣除情况的企业应报送资产损失申报材料和纳税资料：		3. 存在税前资产损失扣除情况的企业应报送资产损失申报材料和纳税资料：							
			（1）清单申报应报送：		（1）清单申报应报送：							
			①资产损失汇总清单（按会计核算科目进行归类、汇总）	申报单位提交	①资产损失汇总清单 1 份（按会计核算科目进行归类、汇总）	申报单位提交						
			②会计核算资料和纳税资料	申报单位提交	②会计核算资料和纳税资料 1 份	申报单位提交						
			（2）专项申报应报送：		（2）专项申报应报送：							
			①资产损失报告（逐项或逐笔报送）	申报单位提交	①资产损失报告 1 份（逐项或逐笔报送）	申报单位提交						

主项名称	子项名称	经办依据	原经办所需材料		梳理后经办所需材料			办理时限		是否实现跑零次	省厅对口指导处室（单位）	进一步精简、规范建议
			材料明细	材料来源	材料明细	材料来源	办理方式及材料信息获取方式说明	优化前	优化后			
8. 税（费）申报征收	8.26 企业所得税申报征收——居民企业所得税年度纳税申报（适用查账征收）	<p>1. 《中华人民共和国企业所得税法》（中华人民共和国主席令第63号）</p> <p>第一条 在中华人民共和国境内，企业和其他取得收入的组织（以下统称企业）为企业所得税的纳税人，依照本法的规定缴纳企业所得税。</p> <p>2. 《国家税务总局关于印发企业所得税汇算清缴管理办法的通知》（国税发〔2009〕79号）</p> <p>第二条 企业所得税汇算清缴，是指纳税人自纳税年度终了之日起5个月内或实际经营终止之日起60日内，依照税收法律、法规、规章及其他有关企业所得税的规定，自行计算本纳税年度应纳税所得额和应纳税额，根据月度或季度预缴企业所得税的数额，确定该纳税年度应补或者应退税额，并填写企业所得税年度纳税申报表，向主管税务机关办理企业所得税年度纳税申报、提供税务机关要求提供的有关资料、结清全年企业所得税税款的行为。</p> <p>3. 《中华人民共和国企业所得税年度纳税申报表（A类，2014年版）》（国家税务总局公告〔2014〕63号）</p> <p>为贯彻落实《中华人民共和国企业所得税法》及其有关政策，现将国家税务总局修订后的《中华人民共和国企业所得税年度纳税申报表（A类，2014年版）》及《中华人民共和国企业所得税年度纳税申报表（A类，2014年版）填报说明》予以发布，自2015年1月1日起施行。</p>	②会计核算资料及其他相关的纳税资料	申报单位提交	②会计核算资料及纳税证明资料1份	申报单位提交（留存备查）	<p>1. 现场办理：申报单位或申请人向税务机关提交资料信息，并填写《中华人民共和国企业所得税年度纳税申报表（A类，2015年版）》及附表，办税服务厅在系统内录入相关信息并现场反馈。</p> <p>2. 网上办理：纳税人登录浙江地税企业所得税汇算清缴系统先在“财务报表”模块填报年度财务报表，其中资产负债表和利润表为必填，再在“汇算清缴”模块申报《中华人民共和国企业所得税年度纳税申报表（A类，2015年版）》及附表。</p> <p>3. 留存备查：对留存备查资料由纳税人承诺“资料齐全并真实有效”后自行留存，以备税务机关事后查验。</p>	即时办结	即时办结	是	省地税局 税政二处	<p>“1、符合企业所得税法第二十四条条件的有关股权证明的文件或凭证；</p> <p>2、工商管理部门等有权机关认定的分立和被分立企业股东股权比例证明材料；</p> <p>3、由省、自治区、直辖市和计划单列市高新技术企业认定管理机构出具的中小高新技术企业有效的高新技术企业证书”等材料拟共享实现</p>
			4. 企业应当自搬迁开始年度至次年5月31日前，向税务机关报送政策性搬迁依据、搬迁规划等相关材料，包括：政府搬迁文件或公告、搬迁重置总体规划、拆迁补偿协议、资产处置计划；企业搬迁完成当年应同时报送《企业政策性搬迁清算损益表》及相关资料	申报单位提交	4. 政策性搬迁备案事项还应报送《企业政策性搬迁清算损益表》及证明材料1份	申报单位提交						
			5. 房地产开发经营企业应报送：	申报单位提交	5. 房地产开发经营企业应报送：							
			(1) 房地产开发产品实际毛利额与预计毛利额之间差异调整情况的报告	申报单位提交	(1) 房地产开发产品实际毛利额与预计毛利额之间差异调整情况的报告1份	申报单位提交						

主项名称	子项名称	经办依据	原经办所需材料		梳理后经办所需材料			办理时限		是否 实现 跑零 次	省厅对口 指导处室 (单位)	进一步精简、规范建 议
			材料明细	材料来源	材料明细	材料来源	办理方式及材料信息获取 方式说明	优化前	优化后			
8. 税（费） 申报征收	8.26 企业 所得税申 报征收— 居民企 业所得税 年度纳税 申报（适 用查账征 收）	1. 《中华人民共和国企业所得税法》（中华人民共和国主席令第 63 号） 第一条 在中华人民共和国境内,企业和其他取得收入的组织（以下统称企业）为企业所得税的纳税人,依照本法的规定缴纳企业所得税。 2. 《国家税务总局关于印发企业所得税汇算清缴管理办法的通知》（国税发〔2009〕79 号） 第二条 企业所得税汇算清缴,是指纳税人自纳税年度终了之日起 5 个月内或实际经营终止之日起 60 日内,依照税收法律、法规、规章及其他有关企业所得税的规定,自行计算本纳税年度应纳税所得额和应纳税所得额,根据月度或季度预缴企业所得税的数额,确定该纳税年度应补或者应退税额,并填写企业所得税年度纳税申报表,向主管税务机关办理企业所得税年度纳税申报、提供税务机关要求提供的有关资料、结清全年企业所得税税款的行为。 3. 《中华人民共和国企业所得税年度纳税申报表（A 类, 2014 年版）》（国家税务总局公告〔2014〕63 号） 为贯彻落实《中华人民共和国企业所得税法》及其有关政策,现将国家税务总局修订后的《中华人民共和国企业所得税年度纳税申报表（A 类, 2014 年版）》及《中华人民共和国企业所得税年度纳税申报表（A 类, 2014 年版）填报说明》予以发布,自 2015 年 1 月 1 日施行。	(2) 依据计税成本对象确定原则确定的已完工开发产品成本对象,确定原则、依据,共同成本分配原则、方法,以及开发项目基本情况、开发计划等专项报告	申报单位提交	(2) 依据计税成本对象确定原则确定的已完工开发产品成本对象,确定原则、依据,共同成本分配原则、方法,以及开发项目基本情况、开发计划等专项报告 1 份	申报单位提交	1. 现场办理: 申报单位或申请人向税务机关提交资料信息,并填写《中华人民共和国企业所得税年度纳税申报表(A 类, 2015 年版)》及附表,办税服务厅在系统内录入相关信息并现场反馈。 2. 网上办理: 纳税人登录浙江地税企业所得税汇算清缴系统先在“财务报表”模块填报年度财务报表,其中资产负债表和利润表为必填,再在“汇算清缴”模块申报《中华人民共和国企业所得税年度纳税申报表(A 类, 2015 年版)》及附表。 3. 留存备查: 对留存备查资料由纳税人承诺“资料齐全并真实有效”后自行留存,以备税务机关事后查验。	即时办 结	即时办 结	是	省地税局 税政二处	“1、符合企业所得税法第二十四条条件的有关股权证明的文件或凭证; 2、工商管理部门等有权机关认定的分立和被分立企业股东股权比例证明材料; 3、由省、自治区、直辖市和计划单列市高新技术企业认定管理机构出具的中小高新技术企业有效的高新技术企业证书”等材料拟共享实现
			6. 企业税前扣除手续费及佣金支出的,应当如实向当地主管税务机关提供当年手续费及佣金计算分配表和其他相关资料,并依法取得合法真实凭证。	申报单位提交	6. 企业税前扣除手续费及佣金支出的,应当如实向当地主管税务机关提供当年手续费及佣金计算分配表 1 份,并依法取得合法真实凭证。	申报单位提交						
			7. 申请享受中小企业信用担保机构有关准备金企业所得税税前扣除政策的企业,在汇算清缴时:	申报单位提交	取消							
			(1) 法人执照副本复印件	申报单位提交	取消							

主项名称	子项名称	经办依据	原经办所需材料		梳理后经办所需材料			办理时限		是否实现跑零次	省厅对口指导处室（单位）	进一步精简、规范建议
			材料明细	材料来源	材料明细	材料来源	办理方式及材料信息获取方式说明	优化前	优化后			
8. 税（费）申报征收	8.26 企业所得税申报征收——居民企业所得税年度纳税申报（适用查账征收）	<p>1. 《中华人民共和国企业所得税法》（中华人民共和国主席令第 63 号） 第一条 在中华人民共和国境内，企业和其他取得收入的组织（以下统称企业）为企业所得税的纳税人，依照本法的规定缴纳企业所得税。</p> <p>2. 《国家税务总局关于印发企业所得税汇算清缴管理办法的通知》（国税发〔2009〕79 号） 第二条 企业所得税汇算清缴，是指纳税人自纳税年度终了之日起 5 个月内或实际经营终止之日起 60 日内，依照税收法律、法规、规章及其他有关企业所得税的规定，自行计算本纳税年度应纳税所得额和应纳税额，根据月度或季度预缴企业所得税的数额，确定该纳税年度应补或者应退税额，并填写企业所得税年度纳税申报表，向主管税务机关办理企业所得税年度纳税申报、提供税务机关要求提供的有关资料、结清全年企业所得税税款的行为。</p> <p>3. 《中华人民共和国企业所得税年度纳税申报表（A 类，2014 年版）》（国家税务总局公告〔2014〕63 号） 为贯彻落实《中华人民共和国企业所得税法》及其有关政策，现将国家税务总局修订后的《中华人民共和国企业所得税年度纳税申报表（A 类，2014 年版）》及《中华人民共和国企业所得税年度纳税申报表（A 类，2014 年版）填报说明》予以发布，自 2015 年 1 月 1 日起施行。</p>	(2) 融资性担保机构监管部门颁发的经营许可证复印件	申报单位提交	取消		<p>1. 现场办理：申报单位或申请人向税务机关提交资料信息，并填写《中华人民共和国企业所得税年度纳税申报表（A 类，2015 年版）》及附表，办税服务厅在系统内录入相关信息并现场反馈。</p> <p>2. 网上办理：纳税人登录浙江地税企业所得税汇算清缴系统先在“财务报表”模块填报年度财务报表，其中资产负债表和利润表为必填，再在“汇算清缴”模块申报《中华人民共和国企业所得税年度纳税申报表（A 类，2015 年版）》及附表。</p> <p>3. 留存备查：对留存备查资料由纳税人承诺“资料齐全并真实有效”后自行留存，以备税务机关事后查验。</p>	即时办结	即时办结	是	省地税局税政二处	<p>“1、符合企业所得税法第二十四条条件的有关股权证明的文件或凭证；</p> <p>2、工商管理部门等有权机关认定的分立和被分立企业股东股权比例证明材料；</p> <p>3、由省、自治区、直辖市和计划单列市高新技术企业认定管理机构出具的中小高新技术企业有效的高新技术企业证书”等材料拟共享实现</p>
			(3) 具有资质的中介机构鉴证的年度会计报表和担保业务情况（包括担保业务明细和风险准备金提取等）	申报单位提交	取消							
			(4) 财政、税务部门要求提供的其他材料	申报单位提交	取消							
			8. 保险公司提取巨灾风险准备金税前扣除的，应在向主管税务机关报送企业所得税纳税申报表时，同时附送巨灾风险准备金提取、使用情况的说明和报表	申报单位提交	取消							
			9. 企业申报抵免境外所得税收时应向其主管税务机关提交如下书面资料（以下提交备案资料使用非中文的，企业应同时提交中文译本复印件。上述资料已向税务机关提供的，可不再提供；下述资料若有变更的，须重新提供；复印件须注明与原件一致，译本须注明与原本无异义，并加盖企业公章）：		9. 企业申报抵免境外所得税收时应向其主管税务机关提交如下书面资料（以下提交备案资料使用非中文的，企业应同时提交中文译本复印件 1 份。上述资料已向税务机关提供的，可不再提供；下述资料若有变更的，须重新提供；复印件须注明与原件一致，译本须注明与原本无异义，并加盖企业公章）：							

主项名称	子项名称	经办依据	原经办所需材料		梳理后经办所需材料			办理时限		是否实现跑零次	省厅对口指导处室（单位）	进一步精简、规范建议
			材料明细	材料来源	材料明细	材料来源	办理方式及材料信息获取方式说明	优化前	优化后			
8. 税（费）申报征收	8.26 企业所得税申报征收——居民企业所得税年度纳税申报（适用查账征收）	1. 《中华人民共和国企业所得税法》（中华人民共和国主席令第63号） 第一条 在中华人民共和国境内，企业和其他取得收入的组织（以下统称企业）为企业所得税的纳税人，依照本法的规定缴纳企业所得税。 2. 《国家税务总局关于印发企业所得税汇算清缴管理办法的通知》（国税发〔2009〕79号） 第二条 企业所得税汇算清缴，是指纳税人自纳税年度终了之日起5个月内或实际经营终止之日起60日内，依照税收法律、法规、规章及其他有关企业所得税的规定，自行计算本纳税年度应纳税所得额和应纳税所得额，根据月度或季度预缴企业所得税的数额，确定该纳税年度应补或者应退税额，并填写企业所得税年度纳税申报表，向主管税务机关办理企业所得税年度纳税申报、提供税务机关要求提供的有关资料、结清全年企业所得税税款的行为。 3. 《中华人民共和国企业所得税年度纳税申报表（A类，2014年版）》（国家税务总局公告〔2014〕63号） 为贯彻落实《中华人民共和国企业所得税法》及其有关政策，现将国家税务总局修订后的《中华人民共和国企业所得税年度纳税申报表（A类，2014年版）》及《中华人民共和国企业所得税年度纳税申报表（A类，2014年版）填报说明》予以发布，自2015年1月1日起施行。	(1) 与境外所得相关的完税证明或纳税凭证（原件或复印件）	申报单位提交	(1) 与境外所得相关的完税证明或纳税凭证原件或复印件1份	申报单位提交	1. 现场办理： 申报单位或申请人向税务机关提交资料信息，并填写《中华人民共和国企业所得税年度纳税申报表（A类，2015年版）》及附表，办税服务厅在系统内录入相关信息并现场反馈。 2. 网上办理： 纳税人登录浙江地税企业所得税汇算清缴系统先在“财务报表”模块填报年度财务报表，其中资产负债表和利润表为必填，再在“汇算清缴”模块申报《中华人民共和国企业所得税年度纳税申报表（A类，2015年版）》及附表。 3. 留存备查： 对留存备查资料由纳税人承诺“资料齐全并真实有效”后自行留存，以备税务机关事后查验。	即时办结	即时办结	是	省地税局税政二处	“1、符合企业所得税法第二十四条条件的有关股权证明的文件或凭证； 2、工商管理部门等有权机关认定的分立和被分立企业股东股权比例证明材料； 3、由省、自治区、直辖市和计划单列市高新技术企业认定管理机构出具的中小高新技术企业有效的高新技术企业证书”等材料拟共享实现
			(2) 不同类型的境外所得申报税收抵免还需分别提供：	申报单位提交	(2) 不同类型的境外所得申报税收抵免还需分别提供：	申报单位提交						
			①取得境外分支机构的营业利润所得需提供境外分支机构会计报表；境外分支机构所得依照中国境内企业所得税法及实施条例的规定计算的应纳税额的计算过程及说明资料；具有资质的机构出具的有关分支机构审计报告等	申报单位提交	①取得境外分支机构的营业利润所得需提供境外分支机构会计报表；境外分支机构所得依照中国境内企业所得税法及实施条例的规定计算的应纳税额的计算过程及说明资料；具有资质的机构出具的分支机构审计报告等1份	申报单位提交						
			②取得境外股息、红利所得需提供集团组织架构图；被投资公司章程复印件；境外企业有权决定利润分配的机构作出的决定书等	申报单位提交	②取得境外股息、红利所得需提供集团组织架构图；被投资公司章程复印件；境外企业有权决定利润分配的机构作出的决定书等1份	申报单位提交						
			③取得境外利息、租金、特许权使用费、转让财产等所得需提供依照中国境内企业所得税法及实施条例规定计算的应纳税额的材料及计算过程；项目合同复印件等	申报单位提交	③取得境外利息、租金、特许权使用费、转让财产等所得需提供依照中国境内企业所得税法及实施条例规定计算的应纳税额的材料及计算过程；项目合同复印件等1份	申报单位提交						

主项名称	子项名称	经办依据	原经办所需材料		梳理后经办所需材料			办理时限		是否 实现 跑零 次	省厅对口 指导处室 (单位)	进一步精简、规范建 议
			材料明细	材料来源	材料明细	材料来源	办理方式及材料信息获取 方式说明	优化前	优化后			
8. 税（费） 申报征收	8.26 企业 所得税申 报征收— 居民企 业所得税 年度纳税 申报（适 用查账征 收）	1. 《中华人民共和国企业所得税法》（中华人民共和国主席令第 63 号） 第一条 在中华人民共和国境内，企业和其他取得收入的组织（以下统称企业）为企业所得税的纳税人，依照本法的规定缴纳企业所得税。 2. 《国家税务总局关于印发企业所得税汇算清缴管理办法的通知》（国税发〔2009〕79 号） 第二条 企业所得税汇算清缴，是指纳税人自纳税年度终了之日起 5 个月内或实际经营终止之日起 60 日内，依照税收法律、法规、规章及其他有关企业所得税的规定，自行计算本纳税年度应纳税所得额和应纳税所得额，根据月度或季度预缴企业所得税的数额，确定该纳税年度应补或者应退税额，并填写企业所得税年度纳税申报表，向主管税务机关办理企业所得税年度纳税申报、提供税务机关要求提供的有关资料、结清全年企业所得税税款的行为。 3. 《中华人民共和国企业所得税年度纳税申报表（A 类，2014 年版）》（国家税务总局公告〔2014〕63 号） 为贯彻落实《中华人民共和国企业所得税法》及其有关政策，现将国家税务总局修订后的《中华人民共和国企业所得税年度纳税申报表（A 类，2014 年版）》及《中华人民共和国企业所得税年度纳税申报表（A 类，2014 年版）填报说明》予以发布，自 2015 年 1 月 1 日起施行。	(3) 申请享受税收饶让抵免的还需提供：	申报单位提交	(3) 申请享受税收饶让抵免的还需提供：	申报单位提交	1. 现场办理： 申报单位或申请人向税务机关提交资料信息，并填写《中华人民共和国企业所得税年度纳税申报表（A 类，2015 年版）》及附表，办税服务厅在系统内录入相关信息并现场反馈。 2. 网上办理： 纳税人登录浙江地税企业所得税汇算清缴系统先在“财务报表”模块填报年度财务报表，其中资产负债表和利润表为必填，再在“汇算清缴”模块申报《中华人民共和国企业所得税年度纳税申报表（A 类，2015 年版）》及附表。 3. 留存备查： 对留存备查资料由纳税人承诺“资料齐全并真实有效”后自行留存，以备税务机关事后查验。	即时办 结	即时办 结	是	省地税局 税政二处	“1、符合企业所得税法第二十四条条件的有关股权证明的文件或凭证； 2、工商管理部门等有权机关认定的分立和被分立企业股东股权比例证明材料； 3、由省、自治区、直辖市和计划单列市高新技术企业认定管理机构出具的中小高新技术企业有效的高新技术企业证书”等材料拟共享实现
			①本企业及其直接或间接控制的外国企业在境外所获免税及减税的依据及证明或有关审计报告披露该企业享受的优惠政策的复印件	申报单位提交	①本企业及其直接或间接控制的外国企业在境外所获免税及减税的依据及证明或有关审计报告披露该企业享受的	申报单位提交						
			②企业在其直接或间接控制的外国企业的参股比例等情况的证明复印件	申报单位提交	②企业在其直接或间接控制的外国企业的参股比例等情况的证明复印件 1 份	申报单位提交						
			③间接抵免税额或者饶让抵免税额的计算过程	申报单位提交	③间接抵免税额或者饶让抵免税额的计算过程 1 份	申报单位提交						
			④由本企业直接或间接控制的外国企业的财务会计资料	申报单位提交	④由本企业直接或间接控制的外国企业的财务会计资料 1 份	申报单位提交						
			(4) 采用简易办法计算抵免限额的还需提供	申报单位提交	(4) 采用简易办法计算抵免限额的还需提供	申报单位提交						
			①取得境外分支机构的营业利润所得需提供企业申请及有关情况说明；来源国（地区）政府机关核发的具有纳税性质的凭证和证明复印件	申报单位提交	①取得境外分支机构的营业利润所得需提供企业申请及情况说明；来源国（地区）政府机关核发的具有纳税性质的凭证和证明复印件 1 份	申报单位提交						

主项名称	子项名称	经办依据	原经办所需材料		梳理后经办所需材料			办理时限		是否实现跑零次	省厅对口指导处室（单位）	进一步精简、规范建议
			材料明细	材料来源	材料明细	材料来源	办理方式及材料信息获取方式说明	优化前	优化后			
8. 税（费）申报征收	8.26 企业所得税申报征收——居民企业所得税年度纳税申报（适用查账征收）	1. 《中华人民共和国企业所得税法》（中华人民共和国主席令第 63 号） 第一条 在中华人民共和国境内, 企业和其他取得收入的组织（以下统称企业）为企业所得税的纳税人, 依照本法的规定缴纳企业所得税。 2. 《国家税务总局关于印发企业所得税汇算清缴管理办法的通知》（国税发〔2009〕79 号） 第二条 企业所得税汇算清缴, 是指纳税人自纳税年度终了之日起 5 个月内或实际经营终止之日起 60 日内, 依照税收法律、法规、规章及其他有关企业所得税的规定, 自行计算本纳税年度应纳税所得额和应纳税所得额, 根据月度或季度预缴企业所得税的数额, 确定该纳税年度应补或者应退税额, 并填写企业所得税年度纳税申报表, 向主管税务机关办理企业所得税年度纳税申报、提供税务机关要求提供的有关资料、结清全年企业所得税税款的行为。 3. 《中华人民共和国企业所得税年度纳税申报表（A 类, 2014 年版）》（国家税务总局公告〔2014〕63 号） 为贯彻落实《中华人民共和国企业所得税法》及其有关政策, 现将国家税务总局修订后的《中华人民共和国企业所得税年度纳税申报表（A 类, 2014 年版）》及《中华人民共和国企业所得税年度纳税申报表（A 类, 2014 年版）填报说明》予以发布, 自 2015 年 1 月 1 日施行。	②取得符合境外税额间接抵免条件的股息所得需提供企业申请及有关情况说明; 符合企业所得税法第二十四条条件的有关股权证明的文件或凭证复印件	申报单位提交	②取得符合境外税额间接抵免条件的股息所得需提供企业申请及情况说明; 符合企业所得税法第二十四条条件的股权证明的文件或凭证复印件 1 份	申报单位提交	1. 现场办理: 申报单位或申请人向税务机关提交资料信息, 并填写《中华人民共和国企业所得税年度纳税申报表（A 类, 2015 年版）》及附表, 办税服务厅在系统内录入相关信息并现场反馈。 2. 网上办理: 纳税人登录浙江地税企业所得税汇算清缴系统先在“财务报表”模块填报年度财务报表, 其中资产负债表和利润表为必填, 再在“汇算清缴”模块申报《中华人民共和国企业所得税年度纳税申报表（A 类, 2015 年版）》及附表。 3. 留存备查: 对留存备查资料由纳税人承诺“资料齐全并真实有效”后自行留存, 以备税务机关事后查验。	即时办结	即时办结	是	省地税局税政二处	“1、符合企业所得税法第二十四条条件的有关股权证明的文件或凭证; 2、工商管理部门等有权机关认定的分立和被分立企业股东股权比例证明材料; 3、由省、自治区、直辖市和计划单列市高新技术企业认定管理机构出具的中小高新技术企业有效的高新技术企业证书”等材料拟共享实现
			10. 跨省、自治区、直辖市和计划单列市设立以及省内跨市、县设立的, 实行汇总纳税办法的居民企业应报送:	申报单位提交	10. 跨省、自治区、直辖市和计划单列市设立以及省内跨市、县设立的, 实行汇总纳税办法的居民企业应报送:	申报单位提交						
			(1) 总机构应报送《中华人民共和国企业所得税年度纳税申报表（A 类, 2014 年版）》, 同时报送《中华人民共和国企业所得税汇总纳税分支机构所得税分配表（2015 年版）》和各分支机构的年度财务报表、各分支机构参与企业年度纳税调整情况的说明	申报单位提交	(1) 总机构应报送《中华人民共和国企业所得税汇总纳税分支机构所得税分配表（2015 年版）》, 总机构的年度财务报表及各分支机构的年度财务报表和各分支机构参与企业年度纳税调整情况的说明 1 份	申报单位提交						

主项名称	子项名称	经办依据	原经办所需材料		梳理后经办所需材料			办理时限		是否 实现 跑零 次	省厅对口 指导处室 (单位)	进一步精简、规范建 议
			材料明细	材料来源	材料明细	材料来源	办理方式及材料信息获取 方式说明	优化前	优化后			
8. 税（费） 申报征收	8.26 企业 所得税申 报征收— 居民企 业所得税 年度纳税 申报（适 用查账征 收）	1. 《中华人民共和国企业所得税法》（中华人民共和国主席令第 63 号） 第一条 在中华人民共和国境内,企业和其他取得收入的组织（以下统称企业）为企业所得税的纳税人,依照本法的规定缴纳企业所得税。 2. 《国家税务总局关于印发企业所得税汇算清缴管理办法的通知》（国税发〔2009〕79 号） 第二条 企业所得税汇算清缴,是指纳税人自纳税年度终了之日起 5 个月内或实际经营终止之日起 60 日内,依照税收法律、法规、规章及其他有关企业所得税的规定,自行计算本纳税年度应纳税所得额和应纳税所得额,根据月度或季度预缴企业所得税的数额,确定该纳税年度应补或者应退税额,并填写企业所得税年度纳税申报表,向主管税务机关办理企业所得税年度纳税申报、提供税务机关要求提供的有关资料、结清全年企业所得税税款的行为。 3. 《中华人民共和国企业所得税年度纳税申报表（A 类, 2014 年版）》（国家税务总局公告〔2014〕63 号） 为贯彻落实《中华人民共和国企业所得税法》及其有关政策,现将国家税务总局修订后的《中华人民共和国企业所得税年度纳税申报表（A 类, 2014 年版）》及《中华人民共和国企业所得税年度纳税申报表（A 类, 2014 年版）填报说明》予以发布,自 2015 年 1 月 1 日起施行。	（2）分支机构应报送《中华人民共和国企业所得税月（季）度预缴纳税申报表（A 类, 2015 年版）》，同时报送总机构申报后加盖有税务机关业务专用章的《中华人民共和国企业所得税汇算清缴申报表（2015 年版）》复印件,分支机构的年度财务报表（或年度财务状况和营业收支情况）及分支机构参与企业年度纳税调整情况的说明	申报单位提交	（2）分支机构应报送总机构申报后加盖有税务机关业务专用章的《中华人民共和国企业所得税汇算清缴申报表（2015 年版）》复印件,分支机构的年度财务报表（或年度财务状况和营业收支情况）及分支机构参与企业年度纳税调整情况的说明 1 份	申报单位提交	1. 现场办理: 申报单位或申请人向税务机关提交资料信息,并填写《中华人民共和国企业所得税年度纳税申报表（A 类, 2015 年版）》及附表,办税服务厅在系统内录入相关信息并现场反馈。 2. 网上办理: 纳税人登录浙江地税企业所得税汇算清缴系统先在“财务报表”模块填报年度财务报表,其中资产负债表和利润表为必填,再在“汇算清缴”模块申报《中华人民共和国企业所得税年度纳税申报表（A 类, 2015 年版）》及附表。 3. 留存备查: 对留存备查资料由纳税人承诺“资料齐全并真实有效”后自行留存,以备税务机关事后查验。	即时办 结	即时办 结	是	省地税局 税政二处	“1、符合企业所得税法第二十四条条件的有关股权证明的文件或凭证; 2、工商管理部门等有权机关认定的分立和被分立企业股东股权比例证明材料; 3、由省、自治区、直辖市和计划单列市高新技术企业认定管理机构出具的中小高新技术企业有效的高新技术企业证书”等材料拟共享实现
			11. 委托中介机构代理纳税申报应提供:		11. 委托中介机构代理纳税申报应提供:							
			（1）双方签订的代理合同	申报单位提交	（1）双方签订的代理合同 1 份	申报单位提交						
			（2）中介机构出具的包括纳税调整的项目、原因、依据、计算过程、调整金额等内容的报告	申报单位提交	（2）中介机构出具的包括纳税调整的项目、原因、依据、计算过程、调整金额等内容的报告 1 份	申报单位提交						

主项名称	子项名称	经办依据	原经办所需材料		梳理后经办所需材料			办理时限		是否 实现 跑零 次	省厅对口 指导处室 (单位)	进一步精简、规范建 议
			材料明细	材料来源	材料明细	材料来源	办理方式及材料信息获取 方式说明	优化前	优化后			
8. 税（费） 申报征收	8.26 企业 所得税申 报征收— 居民企 业所得 税年度 纳税申 报（适 用查账 征收）	1. 《中华人民共和国企业所得税法》（中华人民共和国主席令第63号） 第一条 在中华人民共和国境内,企业和其他取得收入的组织（以下统称企业）为企业所得税的纳税人,依照本法的规定缴纳企业所得税。 2. 《国家税务总局关于印发企业所得税汇算清缴管理办法的通知》（国税发〔2009〕79号） 第二条 企业所得税汇算清缴,是指纳税人自纳税年度终了之日起5个月内或实际经营终止之日起60日内,依照税收法律、法规、规章及其他有关企业所得税的规定,自行计算本纳税年度应纳税所得额和应纳税所得额,根据月度或季度预缴企业所得税的数额,确定该纳税年度应补或者应退税额,并填写企业所得税年度纳税申报表,向主管税务机关办理企业所得税年度纳税申报、提供税务机关要求提供的有关资料、结清全年企业所得税税款的行为。 3. 《中华人民共和国企业所得税年度纳税申报表（A类,2014年版）》（国家税务总局公告〔2014〕63号） 为贯彻落实《中华人民共和国企业所得税法》及其有关政策,现将国家税务总局修订后的《中华人民共和国企业所得税年度纳税申报表（A类,2014年版）》及《中华人民共和国企业所得税年度纳税申报表（A类,2014年版）填报说明》予以发布,自2015年1月1日起施行。	12. 适用《企业所得税法》第45条情形或者需要适用《特别纳税调整实施办法（试行）》第84条规定的居民企业,应填报《受控外国企业信息报告表》; 纳入《企业所得税法》第24条规定抵免范围的外国企业或符合《企业所得税法》第45条规定的受控外国企业,应报送按照中国会计制度编报的年度独立财务报表	申报单位提交	12. 适用《企业所得税法》第45条情形或者需要适用《特别纳税调整实施办法（试行）》第84条规定的居民企业,应填报《受控外国企业信息报告表》; 纳入《企业所得税法》第24条规定抵免范围的外国企业或符合《企业所得税法》第45条规定的受控外国企业,应报送按照中国会计制度编报的年度独立财务报表1份	申报单位提交	1. 现场办理: 申报单位或申请人向税务机关提交资料信息,并填写《中华人民共和国企业所得税年度纳税申报表（A类,2015年版）》及附表,办税服务厅在系统内录入相关信息并现场反馈。 2. 网上办理: 纳税人登录浙江地税企业所得税汇算清缴系统先在“财务报表”模块填报年度财务报表,其中资产负债表和利润表为必填,再在“汇算清缴”模块申报《中华人民共和国企业所得税年度纳税申报表（A类,2015年版）》及附表。 3. 留存备查: 对留存备查资料由纳税人承诺“资料齐全并真实有效”后自行留存,以备税务机关事后查验。	即时办 结	即时办 结	是	省地税局 税政二处	“1、符合企业所得税法第二十四条条件的有关股权证明的文件或凭证; 2、工商管理部门等有权机关认定的分立和被分立企业股东股权比例证明材料; 3、由省、自治区、直辖市和计划单列市高新技术企业认定管理机构出具的中小高新技术企业有效的高新技术企业证书”等材料拟共享实现
			13. 企业以非货币性资产对外投资确认的非货币性资产转让所得,适用分期均匀计入相应年度的应纳税所得额按规定计算缴纳企业所得税的,应向主管税务机关报送《非货币性资产投资递延纳税调整明细表》。	申报单位提交	13. 企业以非货币性资产对外投资确认的非货币性资产转让所得,适用分期均匀计入相应年度的应纳税所得额按规定计算缴纳企业所得税的,应向主管税务机关报送《非货币性资产投资递延纳税调整明细表》1份	申报单位提交						
					14. 跨省、自治区、直辖市和计划单列市经营的建筑企业总机构办理企业所得税汇算清缴,应报送总机构直接管理的跨地区经营项目部就地预缴税款的完税证明1份	申报单位提交						

主项名称	子项名称	经办依据	原经办所需材料		梳理后经办所需材料			办理时限		是否实现跑零次	省厅对口指导处室（单位）	进一步精简、规范建议
			材料明细	材料来源	材料明细	材料来源	办理方式及材料信息获取方式说明	优化前	优化后			
8. 税（费）申报征收	8.26 企业所得税申报征收——居民企业所得税年度纳税申报（适用查账征收）	1. 《中华人民共和国企业所得税法》（中华人民共和国主席令第63号） 第一条 在中华人民共和国境内，企业和其他取得收入的组织（以下统称企业）为企业所得税的纳税人，依照本法的规定缴纳企业所得税。 2. 《国家税务总局关于印发企业所得税汇算清缴管理办法的通知》（国税发〔2009〕79号） 第二条 企业所得税汇算清缴，是指纳税人自纳税年度终了之日起5个月内或实际经营终止之日起60日内，依照税收法律、法规、规章及其他有关企业所得税的规定，自行计算本纳税年度应纳税所得额和应纳税所得额，根据月度或季度预缴企业所得税的数额，确定该纳税年度应补或者应退税额，并填写企业所得税年度纳税申报表，向主管税务机关办理企业所得税年度纳税申报、提供税务机关要求提供的有关资料、结清全年企业所得税税款的行为。 3. 《中华人民共和国企业所得税年度纳税申报表（A类，2014年版）》（国家税务总局公告〔2014〕63号） 为贯彻落实《中华人民共和国企业所得税法》及其有关政策，现将国家税务总局修订后的《中华人民共和国企业所得税年度纳税申报表（A类，2014年版）》及《中华人民共和国企业所得税年度纳税申报表（A类，2014年版）填报说明》予以发布，自2015年1月1日起施行。			15. 符合研发项目可加计扣除研发费用，应报送《研发项目可加计扣除研发费用情况归集表》1份（根据研发支出辅助账汇总表填报）	申报单位提交	1. 现场办理： 申报单位或申请人向税务机关提交资料信息，并填写《中华人民共和国企业所得税年度纳税申报表（A类，2015年版）》及附表，办税服务厅在系统内录入相关信息并现场反馈。 2. 网上办理： 纳税人登录浙江地税企业所得税汇算清缴系统先在“财务报表”模块填报年度财务报表，其中资产负债表和利润表为必填，再在“汇算清缴”模块申报《中华人民共和国企业所得税年度纳税申报表（A类，2015年版）》及附表。 3. 留存备查： 对留存备查资料由纳税人承诺“资料齐全并真实有效”后自行留存，以备税务机关事后查验。	即时办结	即时办结	是	省地税局 税政二处	“1、符合企业所得税法第二十四条条件的有关股权证明的文件或凭证； 2、工商管理部门等有权机关认定的分立和被分立企业股东股权比例证明材料； 3、由省、自治区、直辖市和计划单列市高新技术企业认定管理机构出具的中小高新技术企业有效的高新技术企业证书”等材料拟共享实现
					16. 企业发生符合规定的特殊性重组条件并选择特殊性税务处理的应提供：							
					（1）《企业重组所得税特殊性税务处理报告表及附表》1份							
					（2）重组类型为债务重组的，应提供：							
					① 债务重组的总体情况说明，包括债务重组方案、基本情况、债务重组所产生的应纳税所得额，并逐条说明债务重组的商业目的；以非货币资产清偿债务的，还应包括企业当年应纳税所得额情况1份	申报单位提交						
					② 清偿债务或股权转让权的合同（协议）或法院裁定书，需有权部门（包括内部和外部）批准的，应报送批准文件1份	申报单位提交						

主项名称	子项名称	经办依据	原经办所需材料		梳理后经办所需材料			办理时限		是否实现跑零次	省厅对口指导处室（单位）	进一步精简、规范建议
			材料明细	材料来源	材料明细	材料来源	办理方式及材料信息获取方式说明	优化前	优化后			
8. 税（费）申报征收	8.26 企业所得税申报征收——居民企业所得税年度纳税申报（适用查账征收）	1. 《中华人民共和国企业所得税法》（中华人民共和国主席令第 63 号） 第一条 在中华人民共和国境内，企业和其他取得收入的组织（以下统称企业）为企业所得税的纳税人，依照本法的规定缴纳企业所得税。 2. 《国家税务总局关于印发企业所得税汇算清缴管理办法的通知》（国税发〔2009〕79 号） 第二条 企业所得税汇算清缴，是指纳税人自纳税年度终了之日起 5 个月内或实际经营终止之日起 60 日内，依照税收法律、法规、规章及其他有关企业所得税的规定，自行计算本纳税年度应纳税所得额和应纳税所得额，根据月度或季度预缴企业所得税的数额，确定该纳税年度应补或者应退税额，并填写企业所得税年度纳税申报表，向主管税务机关办理企业所得税年度纳税申报、提供税务机关要求提供的有关资料、结清全年企业所得税税款的行为。 3. 《中华人民共和国企业所得税年度纳税申报表（A 类，2014 年版）》（国家税务总局公告〔2014〕63 号） 为贯彻落实《中华人民共和国企业所得税法》及其有关政策，现将国家税务总局修订后的《中华人民共和国企业所得税年度纳税申报表（A 类，2014 年版）》及《中华人民共和国企业所得税年度纳税申报表（A 类，2014 年版）填报说明》予以发布，自 2015 年 1 月 1 日起施行。			③债权转股权的，提供股权评估报告或其他公允价值证明；以非货币资产清偿债务的，提供资产评估报告或公允价值证明 1 份	申报单位提交	1. 现场办理： 申报单位或申请人向税务机关提交资料信息，并填写《中华人民共和国企业所得税年度纳税申报表（A 类，2015 年版）》及附表，办税服务厅在系统内录入相关信息并现场反馈。 2. 网上办理： 纳税人登录浙江地税企业所得税汇算清缴系统先在“财务报表”模块填报年度财务报表，其中资产负债表和利润表为必填，再在“汇算清缴”模块申报《中华人民共和国企业所得税年度纳税申报表（A 类，2015 年版）》及附表。 3. 留存备查： 对留存备查资料由纳税人承诺“资料齐全并真实有效”后自行留存，以备税务机关事后查验。	即时办结	即时办结	是	省地税局 税政二处	“1、符合企业所得税法第二十四条条件的有关股权证明的文件或凭证； 2、工商管理部门等有权机关认定的分立和被分立企业股东股权比例证明材料； 3、由省、自治区、直辖市和计划单列市高新技术企业认定管理机构出具的中小高新技术企业有效的高新技术企业证书”等材料拟共享实现
					④重组当事各方一致选择特殊性税务处理并加盖当事各方公章的证明资料 1 份	申报单位提交						
					⑤债权转股权的，还应报送工商管理部门等有权机关登记的企业股权变更事项的证明材料，以及债权人 12 个月内不转让所取得股权的承诺书 1 份	申报单位提交						
					⑥重组前连续 12 个月内有无与该重组相关的其他股权、资产交易，与该重组是否构成分步交易、是否作为一项企业重组业务进行处理情况的说明 1 份	申报单位提交						
					⑦按会计准则规定当期应确认资产（股权）转让损益的，应报送按税法规定核算的资产（股权）计税基础与按会计准则规定核算的资产（股权）账面价值的暂时性差异专项说明 1 份	申报单位提交						

主项名称	子项名称	经办依据	原经办所需材料		梳理后经办所需材料			办理时限		是否 实现 跑零 次	省厅对口 指导处室 (单位)	进一步精简、规范建 议
			材料明细	材料来源	材料明细	材料来源	办理方式及材料信息获取 方式说明	优化前	优化后			
8. 税（费） 申报征收	8.26 企业 所得税申 报征收— 居民企 业所得 税年度 申报（ 适用查 账征收）	1. 《中华人民共和国企业所得税法》（中华人民共和国主席令第63号） 第一条 在中华人民共和国境内，企业和其他取得收入的组织（以下统称企业）为企业所得税的纳税人，依照本法的规定缴纳企业所得税。 2. 《国家税务总局关于印发企业所得税汇算清缴管理办法的通知》（国税发〔2009〕79号） 第二条 企业所得税汇算清缴，是指纳税人自纳税年度终了之日起5个月内或实际经营终止之日起60日内，依照税收法律、法规、规章及其他有关企业所得税的规定，自行计算本纳税年度应纳税所得额和应纳税额，根据月度或季度预缴企业所得税的数额，确定该纳税年度应补或者应退税额，并填写企业所得税年度纳税申报表，向主管税务机关办理企业所得税年度纳税申报、提供税务机关要求提供的有关资料、结清全年企业所得税税款的行为。 3. 《中华人民共和国企业所得税年度纳税申报表（A类，2014年版）》（国家税务总局公告〔2014〕63号） 为贯彻落实《中华人民共和国企业所得税法》及其有关政策，现将国家税务总局修订后的《中华人民共和国企业所得税年度纳税申报表（A类，2014年版）》及《中华人民共和国企业所得税年度纳税申报表（A类，2014年版）填报说明》予以发布，自2015年1月1日起施行。			（3）重组类型为股权收购的应提供：		1. 现场办理： 申报单位或申请人向税务机关提交资料信息，并填写《中华人民共和国企业所得税年度纳税申报表（A类，2015年版）》及附表，办税服务厅在系统内录入相关信息并现场反馈。 2. 网上办理： 纳税人登录浙江地税企业所得税汇算清缴系统先在“财务报表”模块填报年度财务报表，其中资产负债表和利润表为必填，再在“汇算清缴”模块申报《中华人民共和国企业所得税年度纳税申报表（A类，2015年版）》及附表。 3. 留存备查： 对留存备查资料由纳税人承诺“资料齐全并真实有效”后自行留存，以备税务机关事后查验。	即时办 结	即时办 结	是	省地税局 税政二处	“1、符合企业所得税法第二十四条条件的有关股权证明的文件或凭证； 2、工商管理部门等有权机关认定的分立和被分立企业股东股权比例证明材料； 3、由省、自治区、直辖市和计划单列市高新技术企业认定管理机构出具的中小高新技术企业有效的“高新技术企业证书”等材料拟共享实现
					① 股权收购业务总体情况说明，包括股权收购方案、基本情况，并逐条说明股权收购的商业目的1份	申报单位提交						
					② 股权收购、资产收购业务合同（协议），需有权部门（包括内部和外部）批准的，应报送批准文件1份	申报单位提交						
					③ 股权评估报告或公允价值证明1份	申报单位提交						
					④ 12个月内不改变重组资产原来的实质性经营活动、原主要股东不转让所取得股权的承诺书1份	申报单位提交						
					⑤ 工商管理部门等有权机关登记的企业股权变更事项的证明材料1份	申报单位提交						
					⑥ 重组当事各方一致选择特殊性税务处理并加盖当事各方公章的证明资料1份	申报单位提交						
					⑦ 涉及非货币性资产支付的，应报送非货币性资产评估报告或其他公允价值证明1份	申报单位提交						

主项名称	子项名称	经办依据	原经办所需材料		梳理后经办所需材料			办理时限		是否实现跑零次	省厅对口指导处室（单位）	进一步精简、规范建议
			材料明细	材料来源	材料明细	材料来源	办理方式及材料信息获取方式说明	优化前	优化后			
8. 税（费）申报征收	8.26 企业所得税申报征收——居民企业所得税年度纳税申报（适用查账征收）	1. 《中华人民共和国企业所得税法》（中华人民共和国主席令第 63 号） 第一条 在中华人民共和国境内，企业和其他取得收入的组织（以下统称企业）为企业所得税的纳税人，依照本法的规定缴纳企业所得税。 2. 《国家税务总局关于印发企业所得税汇算清缴管理办法的通知》（国税发〔2009〕79 号） 第二条 企业所得税汇算清缴，是指纳税人自纳税年度终了之日起 5 个月内或实际经营终止之日起 60 日内，依照税收法律、法规、规章及其他有关企业所得税的规定，自行计算本纳税年度应纳税所得额和应纳税所得额，根据月度或季度预缴企业所得税的数额，确定该纳税年度应补或者应退税额，并填写企业所得税年度纳税申报表，向主管税务机关办理企业所得税年度纳税申报、提供税务机关要求提供的有关资料、结清全年企业所得税税款的行为。 3. 《中华人民共和国企业所得税年度纳税申报表（A 类，2014 年版）》（国家税务总局公告〔2014〕63 号） 为贯彻落实《中华人民共和国企业所得税法》及其有关政策，现将国家税务总局修订后的《中华人民共和国企业所得税年度纳税申报表（A 类，2014 年版）》及《中华人民共和国企业所得税年度纳税申报表（A 类，2014 年版）填报说明》予以发布，自 2015 年 1 月 1 日起施行。			⑧重组前连续 12 个月内有无与该重组相关的股权、资产交易，与该重组是否构成分步交易、是否作为一项企业重组业务进行处理情况的说明 1 份	申报单位提交	1. 现场办理： 申报单位或申请人向税务机关提交资料信息，并填写《中华人民共和国企业所得税年度纳税申报表（A 类，2015 年版）》及附表，办税服务厅在系统内录入相关信息并现场反馈。 2. 网上办理： 纳税人登录浙江地税企业所得税汇算清缴系统先在“财务报表”模块填报年度财务报表，其中资产负债表和利润表为必填，再在“汇算清缴”模块申报《中华人民共和国企业所得税年度纳税申报表（A 类，2015 年版）》及附表。 3. 留存备查： 对留存备查资料由纳税人承诺“资料齐全并真实有效”后自行留存，以备税务机关事后查验。	即时办结	即时办结	是	省地税局 税政二处	“1、符合企业所得税法第二十四条条件的有关股权证明的文件或凭证； 2、工商管理部门等有权机关认定的分立和被分立企业股东股权比例证明材料； 3、由省、自治区、直辖市和计划单列市高新技术企业认定管理机构出具的中小高新技术企业有效的“高新技术企业证书”等材料拟共享实现
					⑨按会计准则规定当期应确认资产（股权）转让损益的，应报送按税法规定核算的资产（股权）计税基础与按会计准则规定核算的资产（股权）账面价值的暂时性差异专项说明 1 份	申报单位提交						
					（4）重组类型为资产收购的应提供：							
					①资产收购业务总体情况说明包括资产收购方案、基本情况 1 份，并逐条说明资产收购的商业目的	申报单位提交						
					②资产收购业务合同（协议），需有权部门（包括内部和外部）批准的，应报送批准文件 1 份	申报单位提交						
					③资产评估报告或公允价值证明 1 份	申报单位提交						

主项名称	子项名称	经办依据	原经办所需材料		梳理后经办所需材料			办理时限		是否 实现 跑零 次	省厅对口 指导处室 (单位)	进一步精简、规范建 议
			材料明细	材料来源	材料明细	材料来源	办理方式及材料信息获取 方式说明	优化前	优化后			
8. 税（费） 申报征收	8.26 企业 所得税申 报征收— 居民企 业所得 税年度 纳税申 报（适 用查账 征收）	1. 《中华人民共和国企业所得税法》（中华人民共和国主席令第63号） 第一条 在中华人民共和国境内，企业和其他取得收入的组织（以下统称企业）为企业所得税的纳税人，依照本法的规定缴纳企业所得税。 2. 《国家税务总局关于印发企业所得税汇算清缴管理办法的通知》（国税发〔2009〕79号） 第二条 企业所得税汇算清缴，是指纳税人自纳税年度终了之日起5个月内或实际经营终止之日起60日内，依照税收法律、法规、规章及其他有关企业所得税的规定，自行计算本纳税年度应纳税所得额和应纳税所得额，根据月度或季度预缴企业所得税的数额，确定该纳税年度应补或者应退税额，并填写企业所得税年度纳税申报表，向主管税务机关办理企业所得税年度纳税申报、提供税务机关要求提供的有关资料、结清全年企业所得税税款的行为。 3. 《中华人民共和国企业所得税年度纳税申报表（A类，2014年版）》（国家税务总局公告〔2014〕63号） 为贯彻落实《中华人民共和国企业所得税法》及其有关政策，现将国家税务总局修订后的《中华人民共和国企业所得税年度纳税申报表（A类，2014年版）》及《中华人民共和国企业所得税年度纳税申报表（A类，2014年版）填报说明》予以发布，自2015年1月1日起施行。			④被收购资产原计税基础的证明1份	申报单位提交	1. 现场办理： 申报单位或申请人向税务机关提交资料信息，并填写《中华人民共和国企业所得税年度纳税申报表（A类，2015年版）》及附表，办税服务厅在系统内录入相关信息并现场反馈。 2. 网上办理： 纳税人登录浙江地税企业所得税汇算清缴系统先在“财务报表”模块填报年度财务报表，其中资产负债表和利润表为必填，再在“汇算清缴”模块申报《中华人民共和国企业所得税年度纳税申报表（A类，2015年版）》及附表。 3. 留存备查： 对留存备查资料由纳税人承诺“资料齐全并真实有效”后自行留存，以备税务机关事后查验。	即时办 结	即时办 结	是	省地税局 税政二处	“1、符合企业所得税法第二十四条条件的有关股权证明的文件或凭证； 2、工商管理部门等有权机关认定的分立和被分立企业股东股权比例证明材料； 3、由省、自治区、直辖市和计划单列市高新技术企业认定管理机构出具的中小高新技术企业有效的高新技术企业证书”等材料拟共享实现
					⑤12个月内不改变资产原来的实质性经营活动、原主要股东不转让所取得股权的承诺书1份	申报单位提交						
					⑥工商管理部门等有权机关登记的企业股权变更事项的证明材料1份	申报单位提交						
					⑦重组当事各方一致选择特殊性税务处理并加盖当事各方公章的证明资料1份	申报单位提交						
					⑧涉及非货币性资产支付的，应报送非货币性资产评估报告或其他公允价值证明1份	申报单位提交						
					⑨重组前连续12个月内有与该重组相关的其他股权、资产交易，与该重组是否构成分步交易、是否作为一项企业重组业务进行处理情况的说明1份	申报单位提交						

主项名称	子项名称	经办依据	原经办所需材料		梳理后经办所需材料			办理时限		是否实现跑零次	省厅对口指导处室（单位）	进一步精简、规范建议
			材料明细	材料来源	材料明细	材料来源	办理方式及材料信息获取方式说明	优化前	优化后			
8. 税（费）申报征收	8.26 企业所得税申报征收——居民企业所得税年度纳税申报（适用查账征收）	1. 《中华人民共和国企业所得税法》（中华人民共和国主席令第63号） 第一条 在中华人民共和国境内，企业和其他取得收入的组织（以下统称企业）为企业所得税的纳税人，依照本法的规定缴纳企业所得税。 2. 《国家税务总局关于印发企业所得税汇算清缴管理办法的通知》（国税发〔2009〕79号） 第二条 企业所得税汇算清缴，是指纳税人自纳税年度终了之日起5个月内或实际经营终止之日起60日内，依照税收法律、法规、规章及其他有关企业所得税的规定，自行计算本纳税年度应纳税所得额和应纳税所得额，根据月度或季度预缴企业所得税的数额，确定该纳税年度应补或者应退税额，并填写企业所得税年度纳税申报表，向主管税务机关办理企业所得税年度纳税申报、提供税务机关要求提供的有关资料、结清全年企业所得税税款的行为。 3. 《中华人民共和国企业所得税年度纳税申报表（A类，2014年版）》（国家税务总局公告〔2014〕63号） 为贯彻落实《中华人民共和国企业所得税法》及其有关政策，现将国家税务总局修订后的《中华人民共和国企业所得税年度纳税申报表（A类，2014年版）》及《中华人民共和国企业所得税年度纳税申报表（A类，2014年版）填报说明》予以发布，自2015年1月1日起施行。			⑩按会计准则规定当期应确认资产（股权）转让损益的，应报送按税法规定核算的资产（股权）计税基础与按会计准则规定核算的资产（股权）账面价值的暂时性差异专项说明1份	申报单位提交	1. 现场办理： 申报单位或申请人向税务机关提交资料信息，并填写《中华人民共和国企业所得税年度纳税申报表（A类，2015年版）》及附表，办税服务厅在系统内录入相关信息并现场反馈。 2. 网上办理： 纳税人登录浙江地税企业所得税汇算清缴系统先在“财务报表”模块填报年度财务报表，其中资产负债表和利润表为必填，再在“汇算清缴”模块申报《中华人民共和国企业所得税年度纳税申报表（A类，2015年版）》及附表。 3. 留存备查： 对留存备查资料由纳税人承诺“资料齐全并真实有效”后自行留存，以备税务机关事后查验。	即时办结	即时办结	是	省地税局 税政二处	“1、符合企业所得税法第二十四条条件的有关股权证明的文件或凭证； 2、工商管理部门等有权机关认定的分立和被分立企业股东股权比例证明材料； 3、由省、自治区、直辖市和计划单列市高新技术企业认定管理机构出具的中小高新技术企业有效的高新技术企业证书”等材料拟共享实现
					（5）重组类型为合并的应提供：							
					①企业合并的总体情况说明1份，包括合并方案、基本情况，并逐条说明企业合并的商业目的	申报单位提交						
					②企业合并协议或决议，需有权部门（包括内部和外部）批准的，应报送批准文件1份	申报单位提交						
					③企业合并当事各方的股权关系说明，若属同一控制下且不需支付对价的合并，还需提供在企业合并前，参与合并各方受最终控制方的控制在12个月以上的证明材料1份	申报单位提交						
					④被合并企业净资产、各单项资产和负债的账面价值和计税基础资料1份	申报单位提交						

主项名称	子项名称	经办依据	原经办所需材料		梳理后经办所需材料			办理时限		是否 实现 跑零 次	省厅对口 指导处室 (单位)	进一步精简、规范建 议
			材料明细	材料来源	材料明细	材料来源	办理方式及材料信息获取 方式说明	优化前	优化后			
8. 税（费） 申报征收	8.26 企业 所得税申 报征收— 居民企 业所得 税年度 纳税申 报（适 用查账 征收）	1. 《中华人民共和国企业所得税法》（中华人民共和国主席令第63号） 第一条 在中华人民共和国境内,企业和其他取得收入的组织（以下统称企业）为企业所得税的纳税人,依照本法的规定缴纳企业所得税。 2. 《国家税务总局关于印发企业所得税汇算清缴管理办法的通知》（国税发〔2009〕79号） 第二条 企业所得税汇算清缴,是指纳税人自纳税年度终了之日起5个月内或实际经营终止之日起60日内,依照税收法律、法规、规章及其他有关企业所得税的规定,自行计算本纳税年度应纳税所得额和应纳税额,根据月度或季度预缴企业所得税的数额,确定该纳税年度应补或者应退税额,并填写企业所得税年度纳税申报表,向主管税务机关办理企业所得税年度纳税申报、提供税务机关要求提供的有关资料、结清全年企业所得税税款的行为。 3. 《中华人民共和国企业所得税年度纳税申报表（A类,2014年版）》（国家税务总局公告〔2014〕63号） 为贯彻落实《中华人民共和国企业所得税法》及其有关政策,现将国家税务总局修订后的《中华人民共和国企业所得税年度纳税申报表（A类,2014年版）》及《中华人民共和国企业所得税年度纳税申报表（A类,2014年版）填报说明》予以发布,自2015年1月1日起施行。			⑤12个月内不改变资产原来的实质性经营活动、原主要股东不转让所取得股权的承诺书1份	申报单位提交	1. 现场办理: 申报单位或申请人向税务机关提交资料信息,并填写《中华人民共和国企业所得税年度纳税申报表（A类,2015年版）》及附表,办税服务厅在系统内录入相关信息并现场反馈。 2. 网上办理: 纳税人登录浙江地税企业所得税汇算清缴系统先在“财务报表”模块填报年度财务报表,其中资产负债表和利润表为必填,再在“汇算清缴”模块申报《中华人民共和国企业所得税年度纳税申报表（A类,2015年版）》及附表。 3. 留存备查: 对留存备查资料由纳税人承诺“资料齐全并真实有效”后自行留存,以备税务机关事后查验。	即时办 结	即时办 结	是	省地税局 税政二处	“1、符合企业所得税法第二十四条条件的有关股权证明的文件或凭证; 2、工商管理部门等有权机关认定的分立和被分立企业股东股权比例证明材料; 3、由省、自治区、直辖市和计划单列市高新技术企业认定管理机构出具的中小高新技术企业有效的高新技术企业证书”等材料拟共享实现
					⑥工商管理部门等有权机关登记的企业股权变更事项的证明材料1份	申报单位提交						
					⑦被合并企业承继被合并企业所得税事项(包括尚未确认的资产损失、分期确认收入和尚未享受期满的税收优惠政策等)情况说明1份	申报单位提交						
					⑧涉及可由合并企业弥补被合并企业亏损的,需要提供其合并日净资产公允价值证明材料及主管税务机关确认的亏损弥补情况说明1份	申报单位提交						
					⑨重组当事各方一致选择特殊性税务处理并加盖当事各方公章的证明资料1份	申报单位提交						
					⑩涉及非货币性资产支付的,应报送非货币性资产评估报告或其他公允价值证明1份	申报单位提交						

主项名称	子项名称	经办依据	原经办所需材料		梳理后经办所需材料			办理时限		是否 实现 跑零 次	省厅对口 指导处室 (单位)	进一步精简、规范建 议
			材料明细	材料来源	材料明细	材料来源	办理方式及材料信息获取 方式说明	优化前	优化后			
8. 税（费） 申报征收	8.26 企业 所得税申 报征收— 居民企 业所得 税年度 申报（适 用查账 征收）	1. 《中华人民共和国企业所得税法》（中华人民共和国主席令第 63 号） 第一条 在中华人民共和国境内,企业和其他取得收入的组织（以下统称企业）为企业所得税的纳税人,依照本法的规定缴纳企业所得税。 2. 《国家税务总局关于印发企业所得税汇算清缴管理办法的通知》（国税发〔2009〕79 号） 第二条 企业所得税汇算清缴,是指纳税人自纳税年度终了之日起 5 个月内或实际经营终止之日起 60 日内,依照税收法律、法规、规章及其他有关企业所得税的规定,自行计算本纳税年度应纳税所得额和应纳税额,根据月度或季度预缴企业所得税的数额,确定该纳税年度应补或者应退税额,并填写企业所得税年度纳税申报表,向主管税务机关办理企业所得税年度纳税申报、提供税务机关要求提供的有关资料、结清全年企业所得税税款的行为。 3. 《中华人民共和国企业所得税年度纳税申报表（A 类, 2014 年版）》（国家税务总局公告〔2014〕63 号） 为贯彻落实《中华人民共和国企业所得税法》及其有关政策,现将国家税务总局修订后的《中华人民共和国企业所得税年度纳税申报表（A 类, 2014 年版）》及《中华人民共和国企业所得税年度纳税申报表（A 类, 2014 年版）填报说明》予以发布,自 2015 年 1 月 1 日起施行。			⑪重组前连续 12 个月内有无与该重组相关的股权、资产交易,与该重组是否构成分步交易、是否作为一项企业重组业务进行处理情况的说明 1 份	申报单位提交	1. 现场办理: 申报单位或申请人向税务机关提交资料信息,并填写《中华人民共和国企业所得税年度纳税申报表（A 类, 2015 年版）》及附表,办税服务厅在系统内录入相关信息并现场反馈。 2. 网上办理: 纳税人登录浙江地税企业所得税汇算清缴系统先在“财务报表”模块填报年度财务报表,其中资产负债表和利润表为必填,再在“汇算清缴”模块申报《中华人民共和国企业所得税年度纳税申报表（A 类, 2015 年版）》及附表。 3. 留存备查: 对留存备查资料由纳税人承诺“资料齐全并真实有效”后自行留存,以备税务机关事后查验。	即时办 结	即时办 结	是	省地税局 税政二处	“1、符合企业所得税法第二十四条条件的有关股权证明的文件或凭证; 2、工商管理部门等有权机关认定的分立和被分立企业股东股权比例证明材料; 3、由省、自治区、直辖市和计划单列市高新技术企业认定管理机构出具的中小高新技术企业有效的高新技术企业证书”等材料拟共享实现
					⑫按会计准则规定当期应确认资产（股权）转让损益的,应报送按税法规定核算的资产（股权）计税基础与按会计准则规定核算的资产（股权）账面价值的暂时性差异专项说明 1 份	申报单位提交						
					（6）重组类型为分立的应提供:							
					①企业分立的总体情况说明 1 份,包括分立方案、基本情况,并逐条说明企业分立的商业目的	申报单位提交						
					②被分立企业董事会、股东会（股东大会）关于企业分立的决议,需有权部门（包括内部和外部）批准的,应报送批准文件 1 份	申报单位提交						
					③被分立企业的净资产、各单项资产和负债账面价值和计税基础资料 1 份	申报单位提交						

主项名称	子项名称	经办依据	原经办所需材料		梳理后经办所需材料			办理时限		是否实现跑零次	省厅对口指导处室（单位）	进一步精简、规范建议
			材料明细	材料来源	材料明细	材料来源	办理方式及材料信息获取方式说明	优化前	优化后			
8. 税（费）申报征收	8.26 企业所得税申报征收——居民企业所得税年度纳税申报（适用查账征收）	1. 《中华人民共和国企业所得税法》（中华人民共和国主席令第 63 号） 第一条 在中华人民共和国境内，企业和其他取得收入的组织（以下统称企业）为企业所得税的纳税人，依照本法的规定缴纳企业所得税。 2. 《国家税务总局关于印发企业所得税汇算清缴管理办法的通知》（国税发〔2009〕79 号） 第二条 企业所得税汇算清缴，是指纳税人自纳税年度终了之日起 5 个月内或实际经营终止之日起 60 日内，依照税收法律、法规、规章及其他有关企业所得税的规定，自行计算本纳税年度应纳税所得额和应纳税所得额，根据月度或季度预缴企业所得税的数额，确定该纳税年度应补或者应退税额，并填写企业所得税年度纳税申报表，向主管税务机关办理企业所得税年度纳税申报、提供税务机关要求提供的有关资料、结清全年企业所得税税款的行为。 3. 《中华人民共和国企业所得税年度纳税申报表（A 类，2014 年版）》（国家税务总局公告〔2014〕63 号） 为贯彻落实《中华人民共和国企业所得税法》及其有关政策，现将国家税务总局修订后的《中华人民共和国企业所得税年度纳税申报表（A 类，2014 年版）》及《中华人民共和国企业所得税年度纳税申报表（A 类，2014 年版）填报说明》予以发布，自 2015 年 1 月 1 日起施行。			④12 个月内不改变资产原来实质性经营活动、原主要股东不转让所取得股权的承诺书 1 份	申报单位提交	1. 现场办理： 申报单位或申请人向税务机关提交资料信息，并填写《中华人民共和国企业所得税年度纳税申报表（A 类，2015 年版）》及附表，办税服务厅在系统内录入相关信息并现场反馈。 2. 网上办理： 纳税人登录浙江地税企业所得税汇算清缴系统先在“财务报表”模块填报年度财务报表，其中资产负债表和利润表为必填，再在“汇算清缴”模块申报《中华人民共和国企业所得税年度纳税申报表（A 类，2015 年版）》及附表。 3. 留存备查： 对留存备查资料由纳税人承诺“资料齐全并真实有效”后自行留存，以备税务机关事后查验。	即时办结	即时办结	是	省地税局 税政二处	“1、符合企业所得税法第二十四条条件的有关股权证明的文件或凭证； 2、工商管理部门等有权机关认定的分立和被分立企业股东股权比例证明材料； 3、由省、自治区、直辖市和计划单列市高新技术企业认定管理机构出具的中小高新技术企业有效的高新技术企业证书”等材料拟共享实现
					⑤工商管理部门等有权机关认定的分立和被分立企业股东股权比例证明材料；分立后，分立和被分立企业工商营业执照复印件 1 份	申报单位提交						
					⑥重组当事各方一致选择特殊性税务处理并加盖当事各方公章的证明资料 1 份	申报单位提交						
					⑦涉及非货币性资产支付的，应报送非货币性资产评估报告或其他公允价值证明 1 份	申报单位提交						
					⑧分立企业承继被分立企业所分立资产所得税事项（包括尚未确认的资产损失、分期确认收入和尚未享受期满的税收优惠政策等）情况说明 1 份	申报单位提交						
					⑨若被分立企业尚有未超过法定弥补期限的亏损，应报送亏损弥补情况说明、被分立企业重组前净资产和分立资产公允价值的证明材料 1 份	申报单位提交						

主项名称	子项名称	经办依据	原经办所需材料		梳理后经办所需材料			办理时限		是否 实现 跑零 次	省厅对口 指导处室 (单位)	进一步精简、规范建 议
			材料明细	材料来源	材料明细	材料来源	办理方式及材料信息获取 方式说明	优化前	优化后			
8. 税（费） 申报征收	8.26 企业 所得税申 报征收— 居民企 业所得税 年度纳税 申报（适 用查账征 收）	1. 《中华人民共和国企业所得税法》（中华人民共和国主席令第 63 号） 第一条 在中华人民共和国境内，企业和其他取得收入的组织（以下统称企业）为企业所得税的纳税人，依照本法的规定缴纳企业所得税。 2. 《国家税务总局关于印发企业所得税汇算清缴管理办法的通知》（国税发〔2009〕79 号） 第二条 企业所得税汇算清缴，是指纳税人自纳税年度终了之日起 5 个月内或实际经营终止之日起 60 日内，依照税收法律、法规、规章及其他有关企业所得税的规定，自行计算本纳税年度应纳税所得额和应纳税所得额，根据月度或季度预缴企业所得税的数额，确定该纳税年度应补或者应退税额，并填写企业所得税年度纳税申报表，向主管税务机关办理企业所得税年度纳税申报、提供税务机关要求提供的有关资料、结清全年企业所得税税款的行为。 3. 《中华人民共和国企业所得税年度纳税申报表（A 类，2014 年版）》（国家税务总局公告〔2014〕63 号） 为贯彻落实《中华人民共和国企业所得税法》及其有关政策，现将国家税务总局修订后的《中华人民共和国企业所得税年度纳税申报表（A 类，2014 年版）》及《中华人民共和国企业所得税年度纳税申报表（A 类，2014 年版）填报说明》予以发布，自 2015 年 1 月 1 日施行。			⑩ 重组前连续 12 个月内有无与该重组相关的其他股权、资产交易，与该重组是否构成分步交易、是否作为一项企业重组业务进行处理情况的说明 1 份	申报单位提交	1. 现场办理： 申报单位或申请人向税务机关提交资料信息，并填写《中华人民共和国企业所得税年度纳税申报表（A 类，2015 年版）》及附表，办税服务厅在系统内录入相关信息并现场反馈。 2. 网上办理： 纳税人登录浙江地税企业所得税汇算清缴系统先在“财务报表”模块填报年度财务报表，其中资产负债表和利润表为必填，再在“汇算清缴”模块申报《中华人民共和国企业所得税年度纳税申报表（A 类，2015 年版）》及附表。 3. 留存备查： 对留存备查资料由纳税人承诺“资料齐全并真实有效”后自行留存，以备税务机关事后查验。	即时办 结	即时办 结	是	省地税局 税政二处	“1、符合企业所得税法第二十四条条件的有关股权证明的文件或凭证； 2、工商管理部门等有权机关认定的分立和被分立企业股东股权比例证明材料； 3、由省、自治区、直辖市和计划单列市高新技术企业认定管理机构出具的中小高新技术企业有效的高新技术企业证书”等材料拟共享实现
					⑪ 按会计准则规定当期应确认资产（股权）转让损益的，应报送按税法规定核算的资产（股权）计税基础与按会计准则规定核算的资产（股权）账面价值的暂时性差异专项说明 1 份	申报单位提交						

企业所得税申报征收——居民企业所得税年度纳税申报（适用查账征收）流程图
（征收-00163-021）

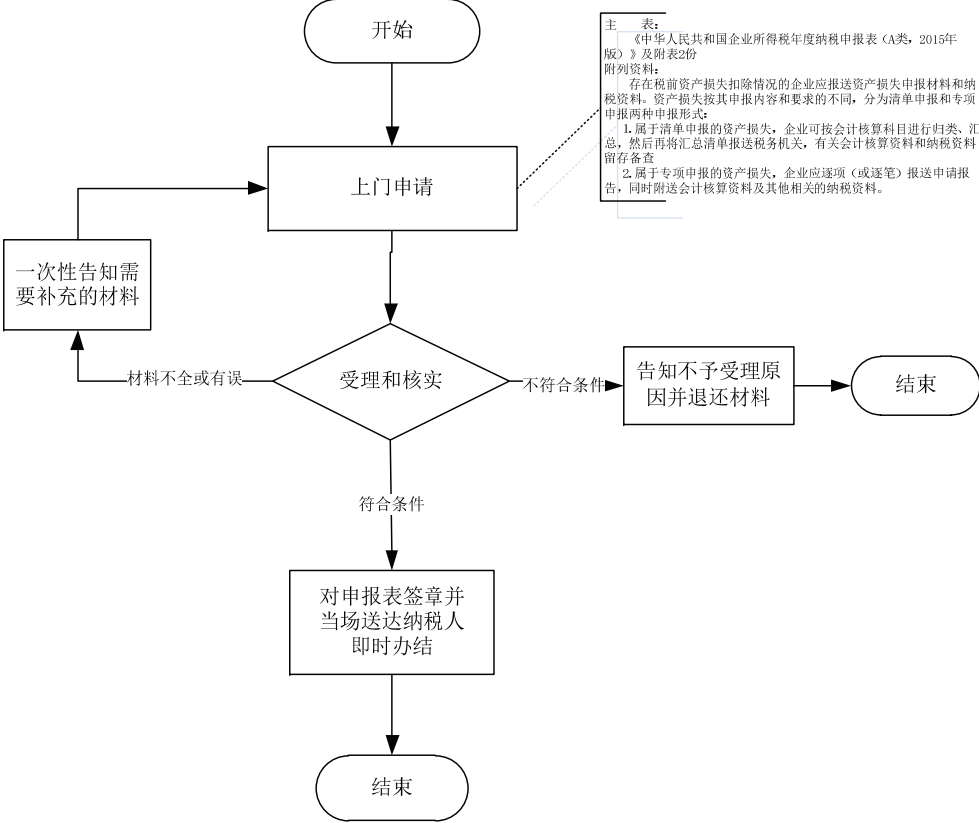
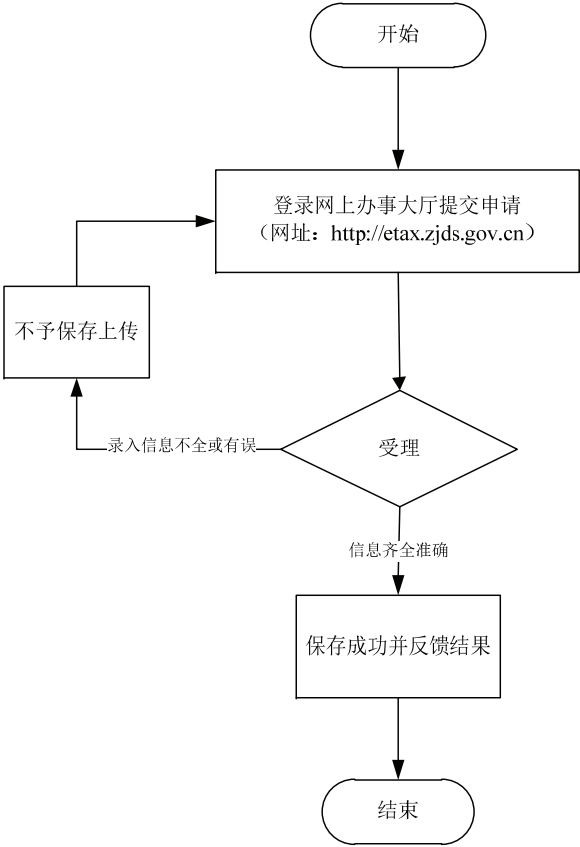

八、税（费）申报征收

8.27企业所得税申报征收——居民企业所得税年度纳税申报（适用核定征收）

地税系统“最多跑一次”事项“八统一”梳理表

主项名称	子项名称	经办依据	原经办所需材料		梳理后经办所需材料			办理时限		是否 实现 跑零 次	省厅对口 指导处室 （单位）	进一步精简、规范建 议
			材料明细	材料来源	材料明细	材料来源	办理方式及材料信息获取 方式说明	优化前	优化后			
8. 税（费） 申报征收	8.27 企业 所得税申 报征收— 居民企 业所得 税年度 纳税申 报（适 用核定 征收）	1. 《中华人民共和国企业所得税法》（中华人民共和国主席令第63号） 第一条 在中华人民共和国境内，企业和其他取得收入的组织（以下统称企业）为企业所得税的纳税人，依照本法的规定缴纳企业所得税。 2. 《国家税务总局关于发布〈中华人民共和国企业所得税月（季）度预缴纳税申报表（2015年版）等报表〉的公告》（国家税务总局公告2015年第31号） 第一条 《中华人民共和国企业所得税月（季）度预缴纳税申报表（B类，2015年版）》适用于实行核定征收企业所得税的居民企业预缴月份、季度税款和年度汇算清缴时填报。 3. 《国家税务总局关于印发〈企业所得税核定征收办法〉（试行）的通知》（国税发〔2008〕30号） 第十四条 （三）纳税人年度终了后，在规定的时限内按照实际经营额或实际应纳税额向税务机关申报纳税。申报额超过核定经营额或应纳税额的，按申报额缴纳税款；申报额低于核定经营额或应纳税额的，按核定经营额或应纳税额缴纳税款。	1. 《中华人民共和国企业所得税月（季）度和年度纳税申报表（B类，2015年版）》2份	申报单位 提交	1. 《中华人民共和国企业所得税月（季）度和年度纳税申报表（B类，2015年版）》2份	申报单位 提交	1. 现场办理：申请人提交《中华人民共和国企业所得税月（季）度和年度纳税申报表（B类，2015年版）》，办税服务厅登记录入相关信息并现场反馈。 2. 网上办理：纳税人采取网上办理的，登录浙江国税地税联合电子税务局（etax.zjds.gov.cn）-“业务受理”-“纳税申报”模块申报《中华人民共和国企业所得税月（季）度和年度纳税申报表（B类，2015年版）》及附表。	即时办 结	即时办 结	是	省地税局 税政二处	
			2. 适用《企业所得税法》第45条情形或者需要适用《特别纳税调整实施办法（试行）》第84条规定的居民企业，填报《受控外国企业信息报告表》		2. 适用《企业所得税法》第45条情形或者需要适用《特别纳税调整实施办法（试行）》第84条规定的居民企业，填报《受控外国企业信息报告表》原件及其复印件1份	申报单位 提交						
			3. 纳入《企业所得税法》第24条规定抵免范围的外国企业或符合《企业所得税法》第45条规定的受控外国企业，应报送按照中国会计制度编报的年度独立财务报表		3. 纳入《企业所得税法》第24条规定抵免范围的外国企业或符合《企业所得税法》第45条规定的受控外国企业，应报送按照中国会计制度编报的年度独立财务报表原件及其复印件1份	申报单位 提交						

企业所得税申报征收——居民企业所得税年度纳税申报（适用核定征收）流程图
（征收-00163-022）

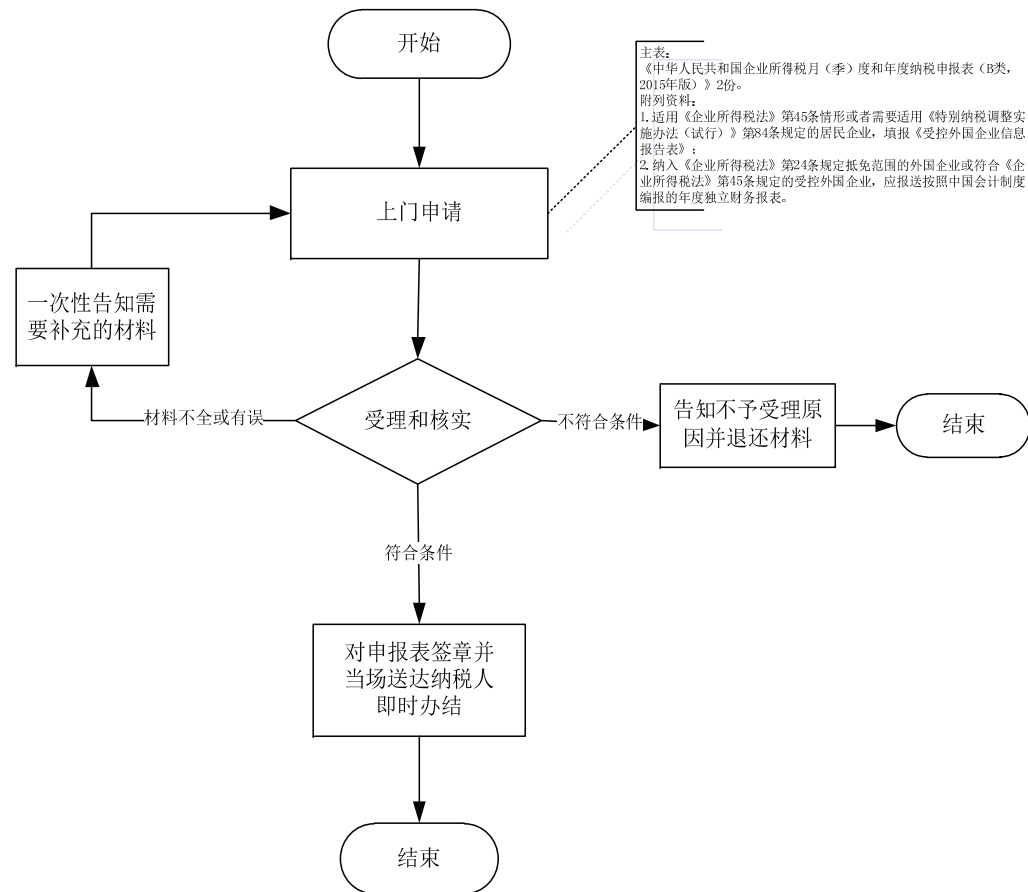
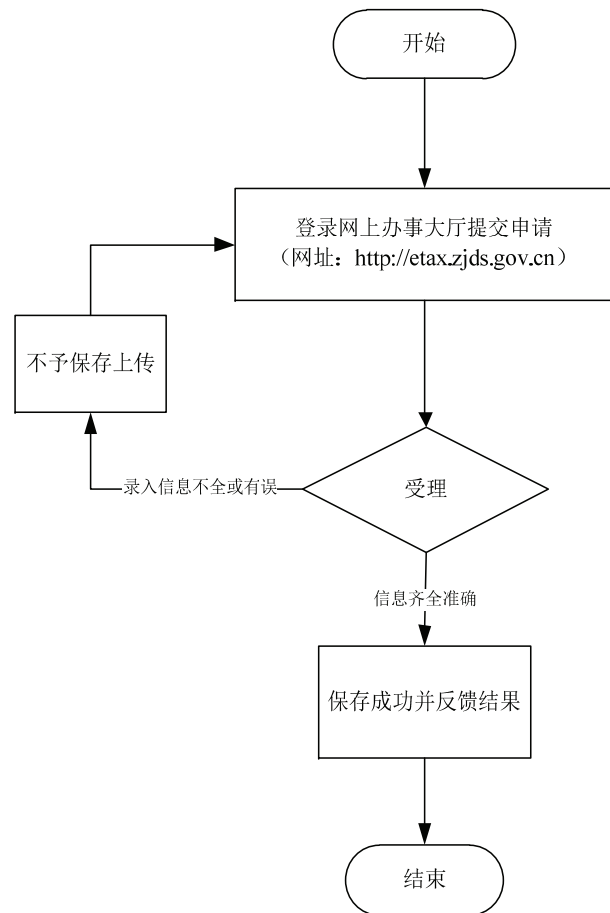

八、税（费）申报征收

8.28个人所得税申报征收——从中华人民共和国境内两处或者两处以上取得工资薪金所得的，或者取得应纳税所得没有扣缴义务人的

地税系统“最多跑一次”事项“八统一”梳理表

主项名称	子项名称	经办依据	原经办所需材料		梳理后经办所需材料			办理时限		是否 实现 跑零 次	省厅对口 指导处室 （单位）	进一步精简、规范建 议
			材料明细	材料来源	材料明细	材料来源	办理方式及材料信息获取 方式说明	优化前	优化后			
8. 税（费） 申报征收	8.28 个人 所得税申 报征收— —从中华 人民共和 国境内两 处或者两 处以上取 得工资薪 金所得 的，或者 取得应纳 税所得没 有扣缴义 务人的	1.《全国人民代表大会常务委员会关于修改〈中华人民共和国个人所得税法〉的决定》（中华人民共和国主席令第48号） 第八条 个人所得税，以所得人为纳税义务人，以支付所得的单位或者个人为扣缴义务人。个人所得超过国务院规定数额的，在两处以上取得工资、薪金所得或者没有扣缴义务人的，以及具有国务院规定的其他情形的，纳税义务人应当按照国家规定办理纳税申报。扣缴义务人应当按照国家规定办理全员全额扣缴申报。	1.《个人所得税自行纳税申报表（A表）》2份	申请人提 交	1.《个人所得税自行纳税申报表（A表）》2份	申请人提 交	1. 现场办理： 申请人提交《个人所得税自行纳税申报表（A表）》，办税服务厅登记录入相关信息并现场反馈。 2. 网上办理： 纳税人采取网上办理的，登录浙江国地税联合电子税务局（etax.zjds.gov.cn）-“业务受理”-“纳税申报”模块申报《个人所得税自行纳税申报表（A表）》。	即时办 结	即时办 结	是	省地税局 税政二处	
		2.《国务院关于修改〈中华人民共和国个人所得税法实施条例〉的决定》（中华人民共和国国务院令 第600号） 第三十六条 纳税义务人有下列情形之一的，应当按照规定到主管税务机关办理纳税申报： （一）年所得12万元以上的； （二）从中国境内两处或者两处以上取得工资、薪金所得的； （三）从中国境外取得所得的； （四）取得应纳税所得，没有扣缴义务人的； （五）国务院规定的其他情形。	2. 个人有效身份证件原件及复印件		取消							
		年所得12万元以上的纳税义务人，在年度终了后3个月内到主管税务机关办理纳税申报。 纳税义务人办理纳税申报的地点以及其他有关事项的管理办法，由国务院税务主管部门制定。	3. 其他能够证明纳税人收入、财产原值、相关税费的有关资料		取消							

个人所得税申报征收——从中华人民共和国境内两处或者两处以上取得工资薪金所得的，或者取得应纳税所得没有扣缴义务人的流程图
(征收-00163-041)

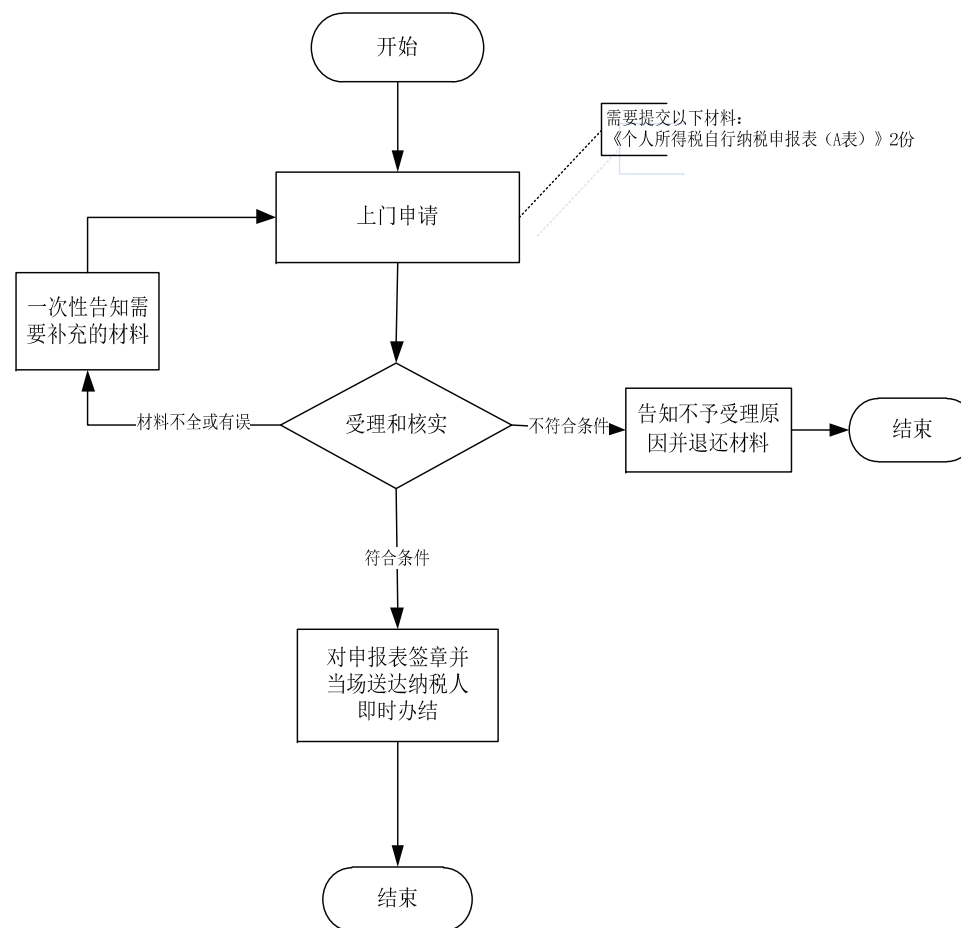
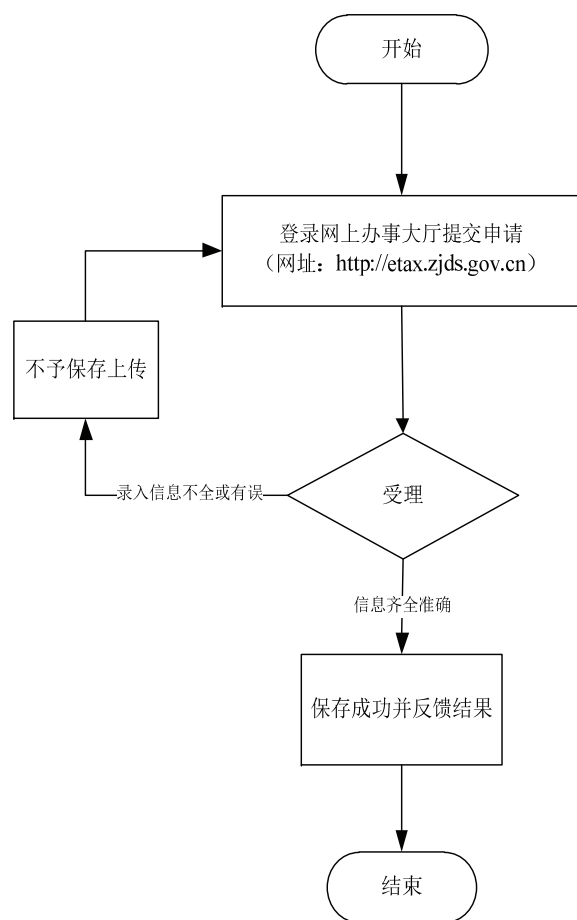

八、税（费）申报征收

8.29个人所得税申报征收——年所得12万元以上的

地税系统“最多跑一次”事项“八统一”梳理表

主项名称	子项名称	经办依据	原经办所需材料		梳理后经办所需材料			办理时限		是否 实现 跑零 次	省厅对口 指导处室 (单位)	进一步精简、规范建 议
			材料明细	材料来源	材料明细	材料来源	办理方式及材料信息获取 方式说明	优化前	优化后			
8.税（费） 申报征收	8.29 个人 所得税申 报征收— 一年所得 12 万元以 上的	1.《全国人民代表大会常务委员会关于修改〈中华人民共和国个人所得税法〉的决定》（中华人民共和国主席令第 48 号） 第八条 个人所得税，以所得人为纳税义务人，以支付所得的单位或者个人为扣缴义务人。个人所得超过国务院规定数额的，在两处以上取得工资、薪金所得或者没有扣缴义务人的，以及具有国务院规定的其他情形的，纳税义务人应当按照国家规定办理纳税申报。扣缴义务人应当按照国家规定办理全员全额扣缴申报。 2.《国务院关于修改〈中华人民共和国个人所得税法实施条例〉的决定》（中华人民共和国国务院令 第 600 号） 第三十六条 纳税义务人有下列情形之一的，应当按照规定到主管税务机关办理纳税申报： （一）年所得 12 万元以上的； （二）从中国境内两处或者两处以上取得工资、薪金所得的； （三）从中国境外取得所得的； （四）取得应纳税所得，没有扣缴义务人的； （五）国务院规定的其他情形。 年所得 12 万元以上的纳税义务人，在年度终了后 3 个月内到主管税务机关办理纳税申报。 纳税义务人办理纳税申报的地点以及其他有关事项的管理办法，由国务院税务主管部门制定。	1.《个人所得税纳税申报表（适用于年所得 12 万元以上的纳税人申报）》2 份	申请人提交	1.《个人所得税纳税申报表（适用于年所得 12 万元以上的纳税人申报）》2 份	申请人提交	1. 现场办理： 申请人提交《个人所得税纳税申报表（适用于年所得 12 万元以上的纳税人申报）》，办税服务厅登记录入相关信息并现场反馈。 2. 网上办理： 纳税人采取网上办理的，登录浙江国地税联合电子税务局（etax.zjds.gov.cn）-“业务受理”-“纳税申报”模块申报《个人所得税纳税申报表（适用于年所得 12 万元以上的纳税人申报）》。 3. 移动办理： 纳税人可通过支付宝-城市服务-浙江地税中的“年所得 12 万申报”，自助完成申报。 4. 外部共享： 居民身份证由省公安厅提供信息共享。	即时办 结	即时办 结	是	省地税局 税政二处	
			2. 个人有效身份证件原件及复印件		2. 委托协议与双方身份证明原件							

个人所得税申报征收——年所得 12 万元以上的流程图
(征收-00163-042)

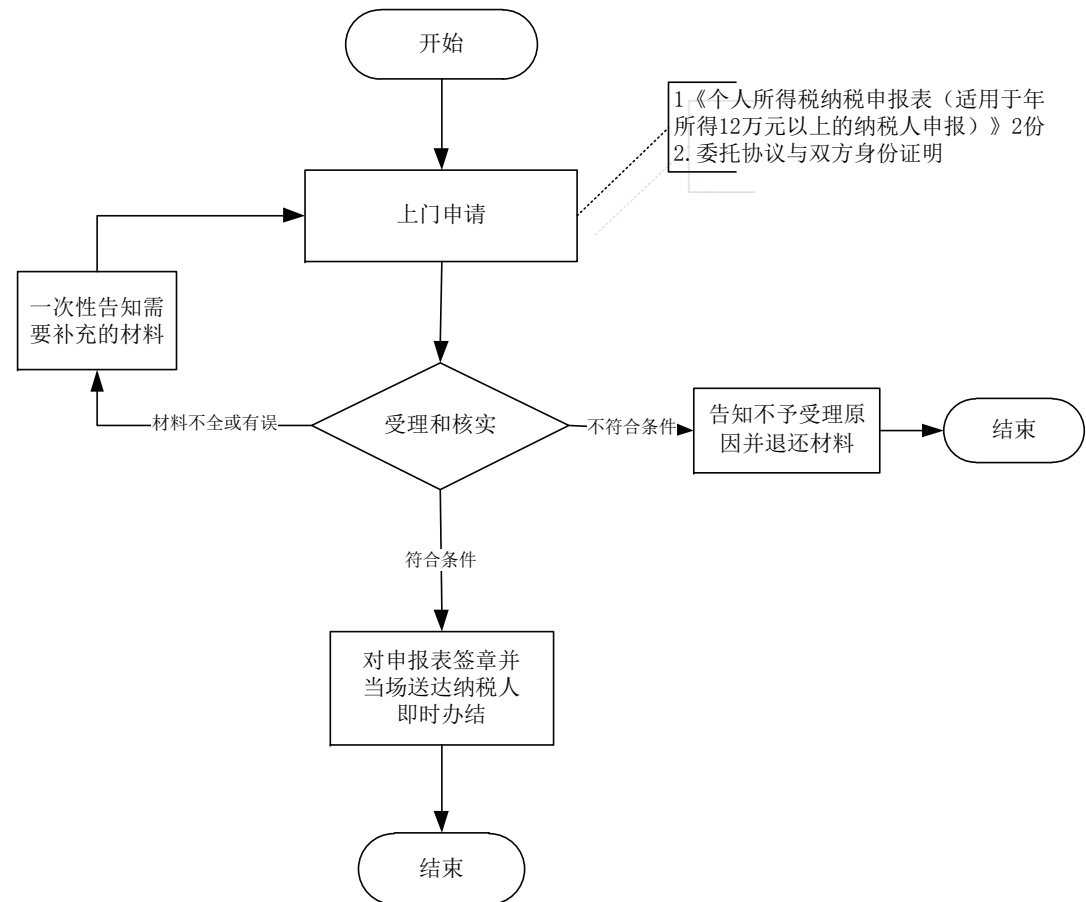
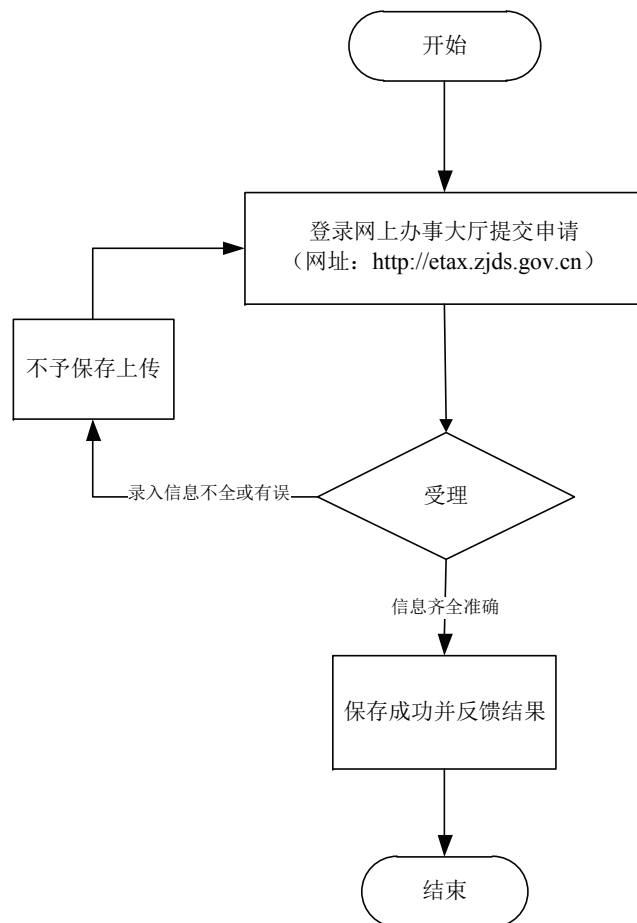

八、税（费）申报征收

8.30个人所得税申报征收——取得限售股转让所得已预扣预缴个人所得税款的

地税系统“最多跑一次”事项“八统一”梳理表

主项名称	子项名称	经办依据	原经办所需材料		梳理后经办所需材料			办理时限		是否实现跑零次	省厅对口指导处室（单位）	进一步精简、规范建议
			材料明细	材料来源	材料明细	材料来源	办理方式及材料信息获取方式说明	优化前	优化后			
8. 税（费）申报征收	8.30 个人所得税申报征收——取得限售股转让所得已预扣预缴个人所得税款的	1.《全国人民代表大会常务委员会关于修改〈中华人民共和国个人所得税法〉的决定》（中华人民共和国主席令第48号） 第二条 下列各项个人所得，应纳个人所得税：九、财产转让所得。 2.《国务院关于修改〈中华人民共和国个人所得税法实施条例〉的决定》（中华人民共和国国务院令第600号） 第八条 税法第二条所说的各项个人所得的范围：（九）财产转让所得，是指个人转让有价证券、股权、建筑物、土地使用权、机器设备、车船以及其他财产取得的所得。 3.《财政部 国家税务总局 证监会关于个人转让上市公司限售股所得征收个人所得税有关问题的通知》（财税〔2009〕167号） 一、自2010年1月1日起，对个人转让限售股取得的所得，按照“财产转让所得”，适用20%的比例税率征收个人所得税。 五、限售股转让所得个人所得税，采取证券机构预扣预缴、纳税人自行申报清算和证券机构直接扣缴相结合的方式征收。证券机构预扣预缴的税款，于次月7日内以纳税保证金形式向主管税务机关缴纳。	1.《限售股转让所得个人所得税清算申报表》3份	申请人提交	1.《限售股转让所得个人所得税清算申报表》2份	申请人提交	现场办理：申请人提交《限售股转让所得个人所得税清算申报表》3份，办税服务厅登记录入相关信息并现场反馈。	即时办结	即时办结	否	省地税局 税政二处	“1. 加盖开户证券机构印章的交易明细记录，2. 财产原值凭证”等资料拟共享实现
			2. 加盖开户证券机构印章的交易明细记录		2. 加盖开户证券机构印章的交易明细记录原件及复印件1份							
			3. 相关完整真实的财产原值凭证		3. 财产原值凭证原件及复印件1份							
			4. 缴纳税款凭证		4. 缴纳税款凭证原件及复印件1份							
			5. 个人有效身份证件原件	取消								

个人所得税申报征收——取得限售股所得已预扣预缴个人所得税款的流程图
(征收-00163-043)

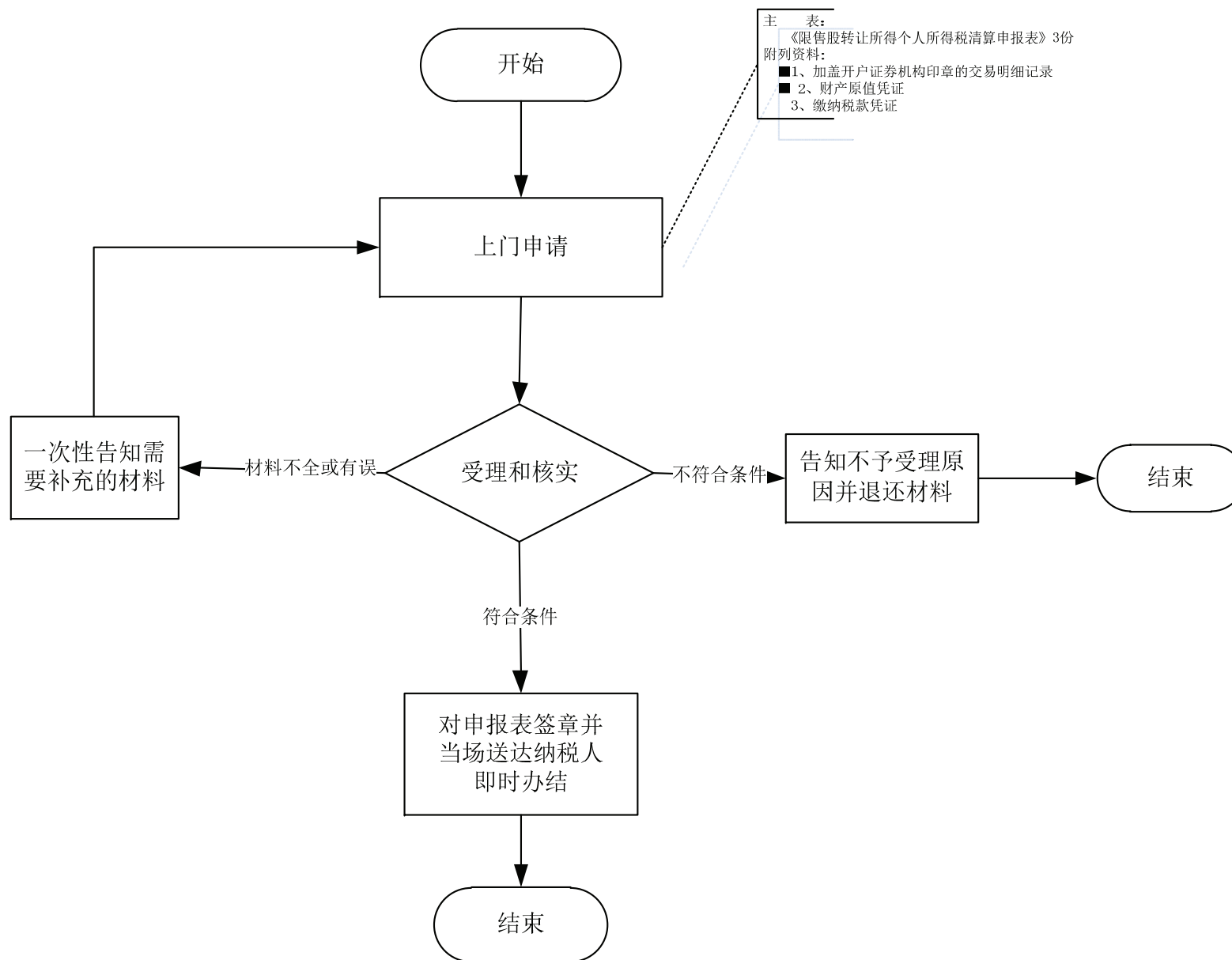

八、税（费）申报征收

8.31个人所得税申报征收——从境外取得所得的

地税系统“最多跑一次”事项“八统一”梳理表

主项名称	子项名称	经办依据	原经办所需材料		梳理后经办所需材料			办理时限		是否实现跑零次	省厅对口指导处室（单位）	进一步精简、规范建议
			材料明细	材料来源	材料明细	材料来源	办理方式及材料信息获取方式说明	优化前	优化后			
8. 税（费）申报征收	8.31 个人所得税申报征收——从境外取得所得的	1.《全国人民代表大会常务委员会关于修改〈中华人民共和国个人所得税法〉的决定》（中华人民共和国主席令第48号） 第一条 在中国境内有住所，或者无住所而在境内居住满一年的个人，从中国境内和境外取得的所得，依照本法规定缴纳个人所得税。 第九条 从中国境外取得所得的纳税义务人，应当在年度终了后三十日内，将应纳的税款缴入国库，并向税务机关报送纳税申报表。 2.《国务院关于修改〈中华人民共和国个人所得税法实施条例〉的决定》（中华人民共和国国务院令 第600号） 第三十六条 纳税义务人有下列情形之一的，应当按照规定到主管税务机关办理纳税申报： （一）年所得12万元以上的； （二）从中国境内两处或者两处以上取得工资、薪金所得的； （三）从中国境外取得所得的； （四）取得应纳税所得，没有扣缴义务人的； （五）国务院规定的其他情形。	1.《个人所得税自行纳税申报表（B表）》2份	申请人提交	1.《个人所得税自行纳税申报表（B表）》2份	申请人提交	1. 现场办理： 申请人提交《个人所得税自行纳税申报表（B表）》，办税服务厅登记录入相关信息并现场反馈。 2. 网上办理： 境外所得自行申报（无需抵扣境外缴纳税款）的纳税人登陆浙江国地税联合电子税务局（etax.zjds.gov.cn）-“业务受理”-“纳税申报”模块申报《个人所得税自行纳税申报表（B表）》。	即时办结	即时办结	是	省地税局税政二处	
			2. 纳税义务人依照规定申请扣除已在境外缴纳的个人所得税税额时，应提供境外税务机关填发的税款缴纳凭证原件		2. 纳税义务人依照规定申请扣除已在境外缴纳的个人所得税税额时，应提供境外税务机关填发的税款缴纳凭证原件及复印件1份							
			3. 个人有效身份证件原件及复印件		取消							
			4. 主管税务机关要求应提供的其他资料		取消							

个人所得税申报征收——从境外取得所得的流程图 (征收-00163-044)

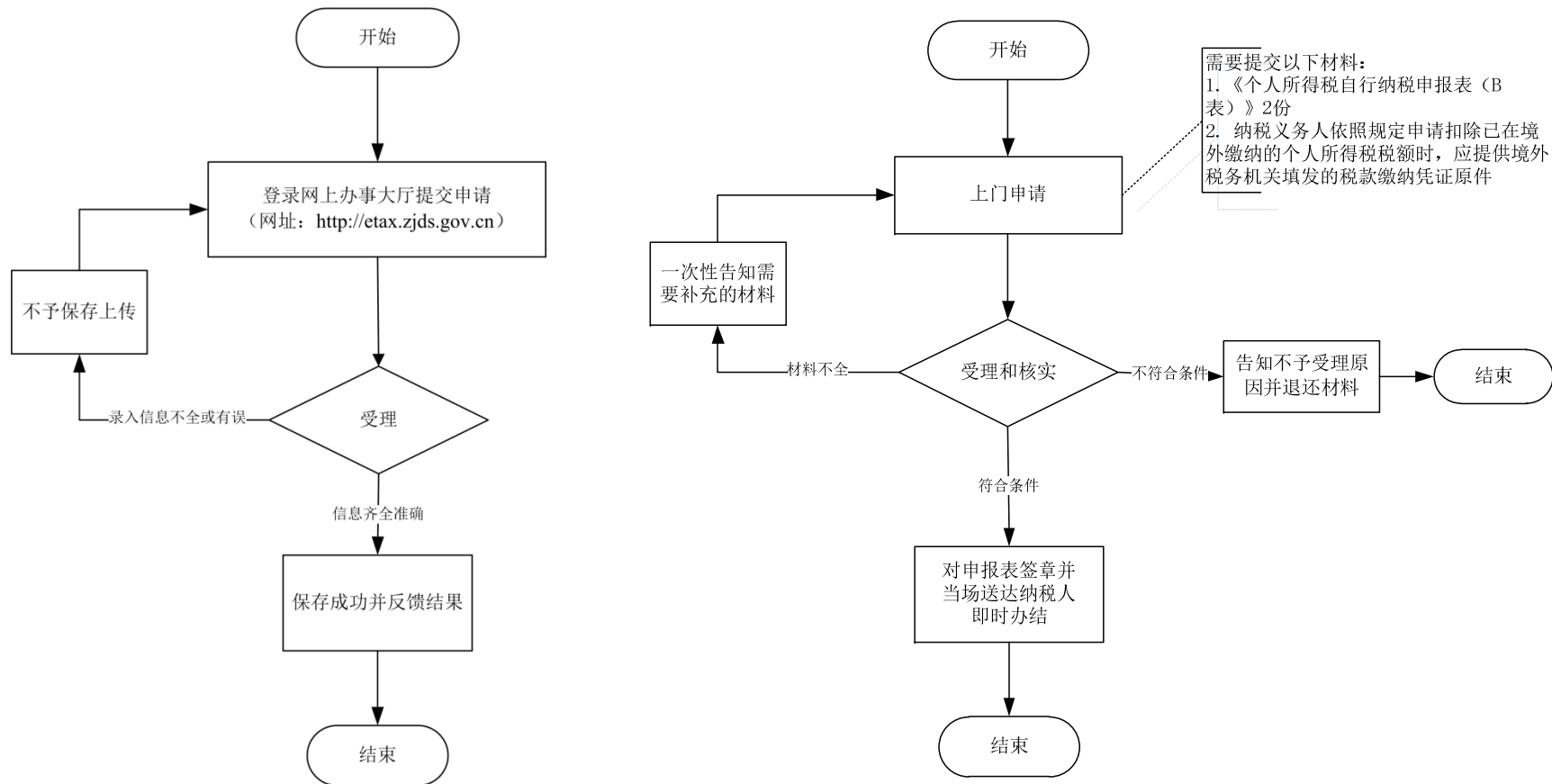

八、税（费）申报征收

8.32个人所得税申报征收——个人将股权转让给其他个人或法人，属于《股权转让所得个人所得税管理办法（试行）》中规定情形的（计税价格无争议）

地税系统“最多跑一次”事项“八统一”梳理表

主项名称	子项名称	经办依据	原经办所需材料		梳理后经办所需材料			办理时限		是否实现跑零次	省厅对口指导处室（单位）	进一步精简、规范建议
			材料明细	材料来源	材料明细	材料来源	办理方式及材料信息获取方式说明	优化前	优化后			
8.税（费）申报征收	8.32 个人所得税申报征收——个人将股权转让给其他个人或法人，属于《股权转让所得个人所得税管理办法（试行）》中规定情形的（计税价格无争议）	1.《全国人民代表大会常务委员会关于修改〈中华人民共和国个人所得税法〉的决定》（中华人民共和国主席令第48号） 第二条 下列各项个人所得，应纳个人所得税： 九、财产转让所得。 2.《国务院关于修改〈中华人民共和国个人所得税法实施条例〉的决定》（中华人民共和国国务院令第600号） 第八条 税法第二条所说的各项个人所得的范围：（九）财产转让所得，是指个人转让有价证券、股权、建筑物、土地使用权、机器设备、车船以及其他财产取得的所得。 3.《股权转让所得个人所得税管理办法（试行）》（国家税务总局公告2014年第67号） 第十三条 符合下列条件之一的股权转让收入明显偏低，视为有正当理由： （一）能出具有效文件，证明被投资企业因国家政策调整，生产经营受到重大影响，导致低价转让股权； （二）继承或将股权转让给其能提供具有法律效力身份关系证明的配偶、父母、子女、祖父母、外祖父母、孙子女、外孙子女、兄弟姐妹以及对转让人承担直接抚养或者赡养义务的抚养人或者赡养人； （三）相关法律、政府文件或企业章程规定，并有相关资料充分证明转让价格合理且真实的本企业员工持有的不能对外转让股权的内部转让； （四）股权转让双方能够提供有效证据证明其合理性的其他合理情形。	1.《个人所得税自行纳税申报表（A表）》2份	申请人提交	1.《个人所得税自行纳税申报表（A表）》2份	申请人提交	1.现场办理：申请人提交《个人所得税自行纳税申报表（A表）》，办税服务厅登记录入相关信息并现场反馈。 2.网上办理：纳税人采取网上办理的，登录浙江国地税联合电子税务局（etax.zjds.gov.cn）-“业务受理”-“纳税申报”模块申报《个人所得税自行纳税申报表（A表）》。	即时办结	即时办结	是	省地税局 税政二处	
			2.《个人所得税基础信息表（B表）》2份		2.股权转让合同（协议）1份	申请人提交						
			3.股权转让合同（协议）原件		取消							
			4.股权转让双方身份证明		3.按规定需要进行资产评估的，需提供具有法定资质的中介机构出具的净资产或土地房产等资产价值评估报告	申请人提交						
			5.按规定需要进行资产评估的，需提供具有法定资质的中介机构出具的净资产或土地房产等资产价值评估报告		4.计税依据明显偏低但有正当理由的证明材料原件及其复印件1份	申请人提交						
			6.计税依据明显偏低但有正当理由的证明材料		取消							
			7.主管税务机关要求报送的其他资料									

个人所得税申报征收——个人将股权转让给其他个人或法人，属于《股权转让所得个人所得税管理办法（试行）》中规定情形的（计税价格无争议）流程图
（征收-00163-040）

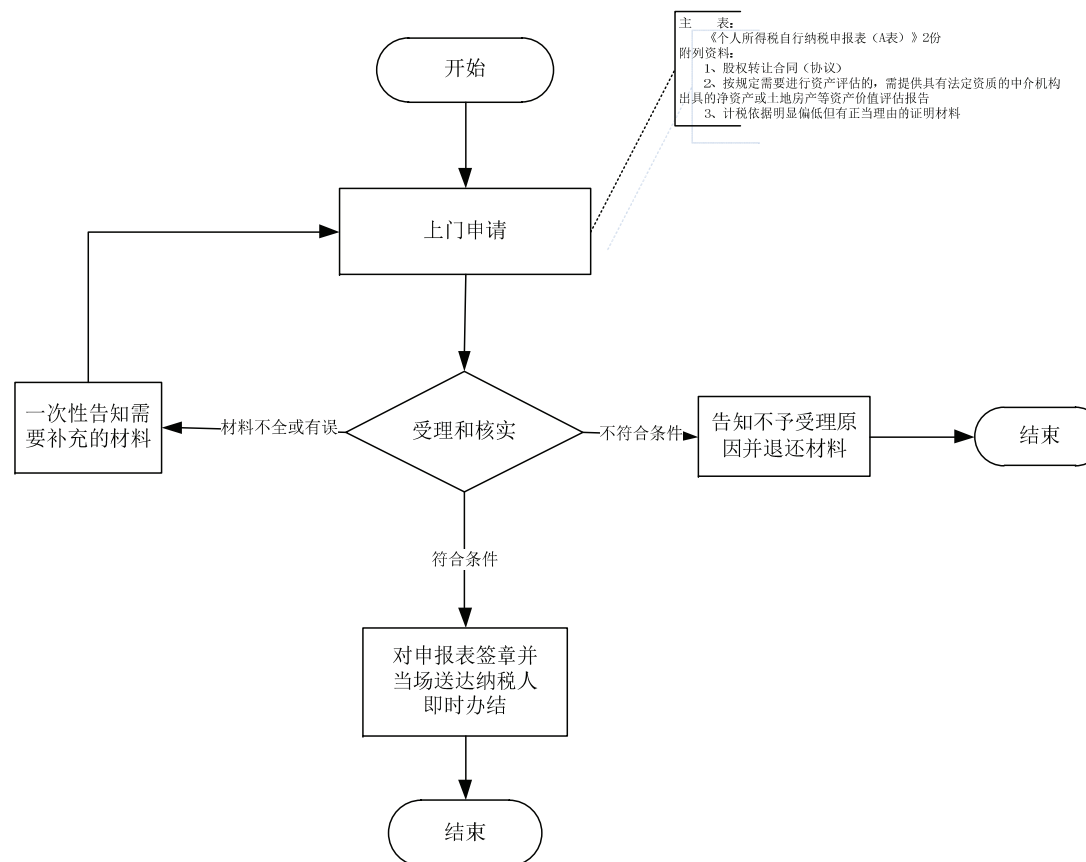
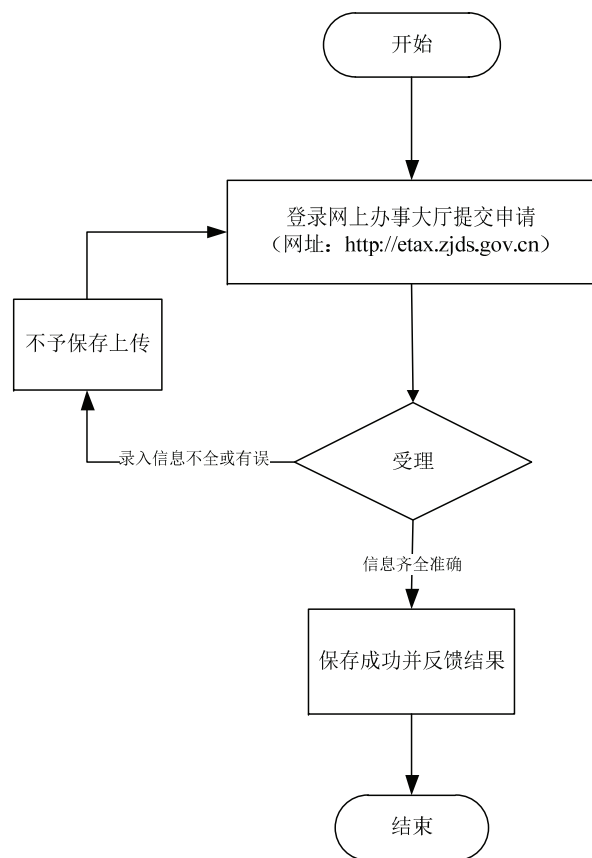

八、税（费）申报征收

8.33个人所得税申报征收——非货币性资产投资个人所得税已发生非货币性资产投资行为并取得被投资企业股权的,纳税人非货币性资产投资需要分期缴纳个人所得税的

地税系统“最多跑一次”事项“八统一”梳理表

主项名称	子项名称	经办依据	原经办所需材料		梳理后经办所需材料			办理时限		是否实现跑零次	省厅对口指导处室（单位）	进一步精简、规范建议
			材料明细	材料来源	材料明细	材料来源	办理方式及材料信息获取方式说明	优化前	优化后			
8. 税（费）申报征收	8.33 个人所得税申报征收——非货币性资产投资个人所得税已发生非货币性资产投资行为并取得被投资企业股权的, 纳税人非货币性资产投资需要分期缴纳个人所得税的	1.《全国人民代表大会常务委员会关于修改〈中华人民共和国个人所得税法〉的决定》（中华人民共和国主席令第48号） 第二条 下列各项个人所得，应纳个人所得税： 九、财产转让所得。 2.《国务院关于修改〈中华人民共和国个人所得税法实施条例〉的决定》（中华人民共和国国务院令 第600号） 第八条 税法第二条所说的各项个人所得的范围：（九）财产转让所得，是指个人转让有价证券、股权、建筑物、土地使用权、机器设备、车船以及其他财产取得的所得。 3.《财政部 国家税务总局关于个人非货币性资产投资有关个人所得税政策的通知》（财税〔2015〕41号） 一、个人以非货币性资产投资，属于个人转让非货币性资产和投资同时发生。对个人转让非货币性资产的所得，应按照“财产转让所得”项目，依法计算缴纳个人所得税。 三、个人应在发生上述应税行为的次月15日内向主管税务机关申报纳税。纳税人一次性缴税有困难的，可合理确定分期缴纳计划并报主管税务机关备案后，自发生上述应税行为之日起不超过5个公历年度内（含）分期缴纳个人所得税。	1.《非货币性资产投资分期缴纳个人所得税备案表》	申请人提交	1.《非货币性资产投资分期缴纳个人所得税备案表》 2份	申请人提交	1. 现场办理：申请人提交《非货币性资产投资分期缴纳个人所得税备案表》，办税服务厅登记录入相关信息并现场反馈。 2. 外部共享：居民身份证由省公安厅提供信息共享。	即时办结	即时办结	否	省地税局税政二处	“投资协议”拟共享实现。
			2. 纳税人身份证明		2. 纳税人身份证明原件							
			3. 投资协议		3. 投资协议原件及复印件1份							
			4. 非货币性资产评估价格证明材料		4. 非货币性资产评估价格证明材料原件及复印件1份							
			5. 能够证明非货币性资产原值及合理税费的相关资料		5. 能够证明非货币性资产原值及合理税费证明材料1份							

个人所得税申报征收——非货币性资产投资个人所得税已发生非货币性资产投资行为并取得被投资企业股权的，纳税人非货币性资产投资需要分期缴纳个人所得税的流程图

(征收-00163-039)

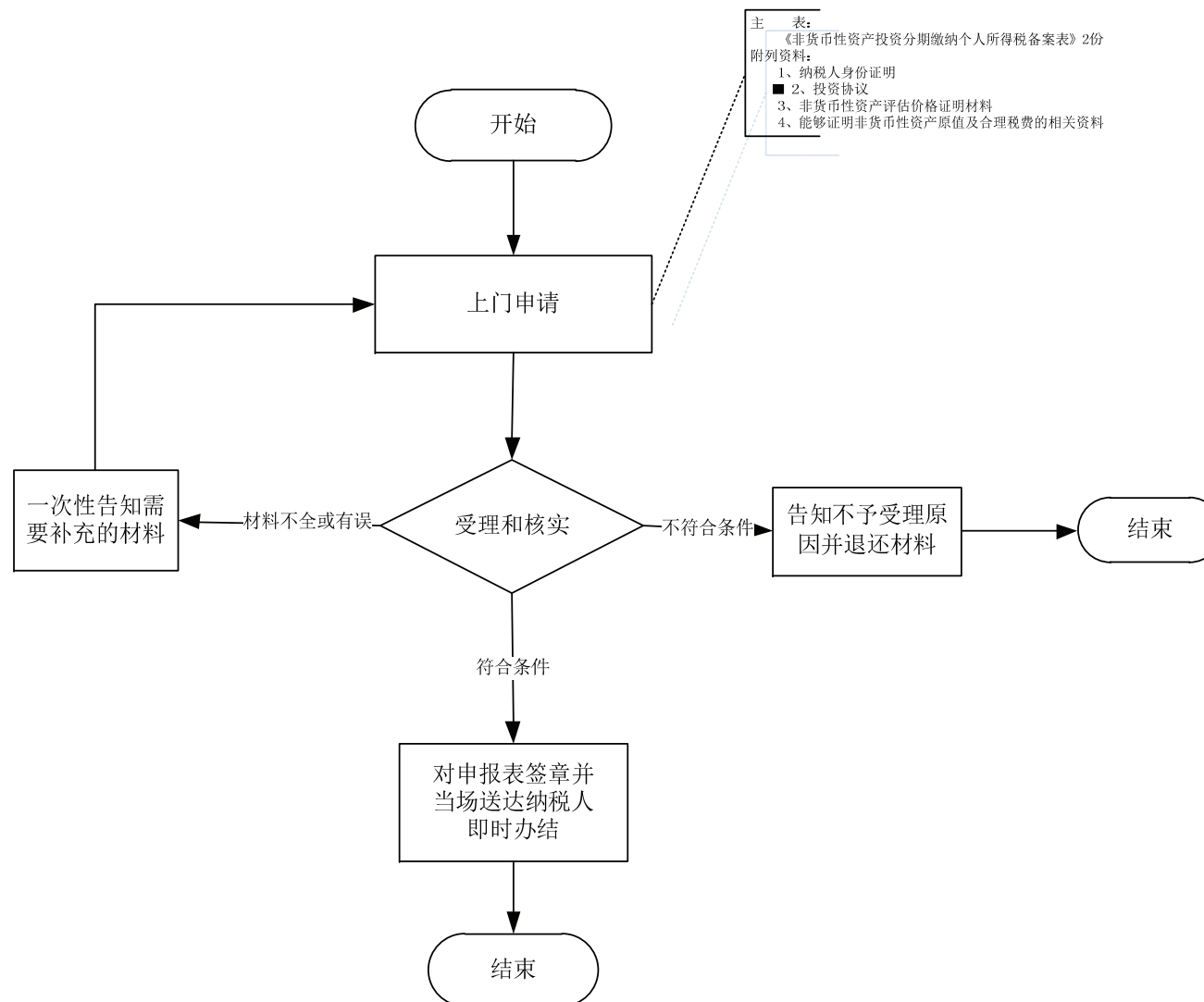

八、税（费）申报征收

8.34个人所得税申报征收——非货币性资产投资个人所得税已发生非货币性资产投资行为并取得被投资企业股权的,纳税人分期缴税期间提出变更原分期缴税计划的

地税系统“最多跑一次”事项“八统一”梳理表

主项名称	子项名称	经办依据	原经办所需材料		梳理后经办所需材料			办理时限		是否实现跑零次	省厅对口指导处室（单位）	进一步精简、规范建议
			材料明细	材料来源	材料明细	材料来源	办理方式及材料信息获取方式说明	优化前	优化后			
8. 税（费）申报征收	8. 34 个人所得税申报征收——非货币性资产投资个人所得税已发生非货币性资产投资行为并取得被投资企业股权的, 纳税人分期缴税期间提出变更原分期缴税计划的	1.《全国人民代表大会常务委员会关于修改〈中华人民共和国个人所得税法〉的决定》（中华人民共和国主席令第 48 号） 第二条 下列各项个人所得，应纳个人所得税： 九、财产转让所得。 2.《国务院关于修改〈中华人民共和国个人所得税法实施条例〉的决定》（中华人民共和国国务院令 第 600 号） 第八条 税法第二条所说的各项个人所得的范围：（九）财产转让所得，是指个人转让有价证券、股权、建筑物、土地使用权、机器设备、车船以及其他财产取得的所得。 3.《国家税务总局关于个人非货币性资产投资有关个人所得税征管问题的公告》（国家税务总局公告 2015 年第 20 号） 九、纳税人分期缴税期间提出变更原分期缴税计划的，应重新制定分期缴税计划并向主管税务机关重新报送《非货币性资产投资分期缴纳个人所得税备案表》。	《非货币性资产投资分期缴纳个人所得税备案表》	申请人提交	《非货币性资产投资分期缴纳个人所得税备案表》 2 份	申请人提交	现场办理： 申请人提交《非货币性资产投资分期缴纳个人所得税备案表》，办税服务厅记录入相关信息并现场反馈。	即时办结	即时办结	否	省地税局 税政二处	

个人所得税申报征收——非货币性资产投资个人所得税已发生非货币性资产投资行为并取得被投资企业股权的，
纳税人分期缴税期间提出变更原分期缴税计划的流程图
(征收-00163-038)

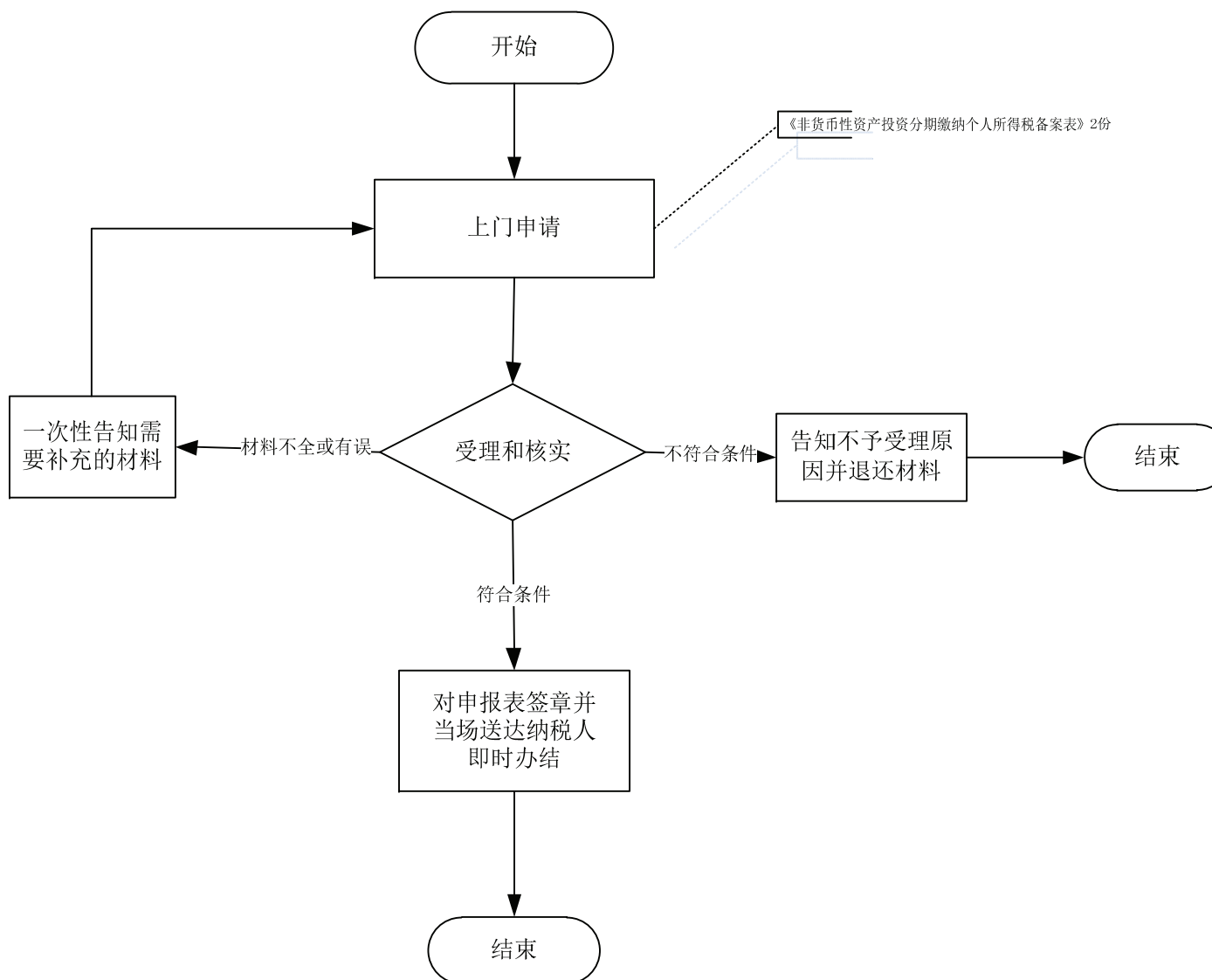

八、税（费）申报征收

8.35个人所得税申报征收——非货币性资产投资个人所得税已发生非货币性资产投资行为并取得被投资企业股权的,纳税人按分期缴税计划向主管税务机关办理纳税申报时

地税系统“最多跑一次”事项“八统一”梳理表

主项名称	子项名称	经办依据	原经办所需材料		梳理后经办所需材料			办理时限		是否实现跑零次	省厅对口指导处室（单位）	进一步精简、规范建议						
			材料明细	材料来源	材料明细	材料来源	办理方式及材料信息获取方式说明	优化前	优化后									
8. 税（费）申报征收	8.35 个人所得税申报征收——非货币性资产投资个人所得税已发生非货币性资产投资行为并取得被投资企业股权的，纳税人按分期缴税计划向主管税务机关办理纳税申报时	1.《全国人民代表大会常务委员会关于修改〈中华人民共和国个人所得税法〉的决定》（中华人民共和国主席令第48号） 第二条 下列各项个人所得，应纳个人所得税： 九、财产转让所得。 2.《国务院关于修改〈中华人民共和国个人所得税法实施条例〉的决定》（中华人民共和国国务院令第600号） 第八条 税法第二条所说的各项个人所得的范围：（九）财产转让所得，是指个人转让有价证券、股权、建筑物、土地使用权、机器设备、车船以及其他财产取得的所得。 3.《财政部 国家税务总局关于个人非货币性资产投资有关个人所得税政策的通知》（财税〔2015〕41号） 一、个人以非货币性资产投资，属于个人转让非货币性资产和投资同时发生。对个人转让非货币性资产的所得，应按照“财产转让所得”项目，依法计算缴纳个人所得税。 4.《国家税务总局关于个人非货币性资产投资有关个人所得税征管问题的公告》（国家税务总局公告2015年第20号） 十、纳税人按分期缴税计划向主管税务机关办理纳税申报时，应提供已在主管税务机关备案的《非货币性资产投资分期缴纳个人所得税备案表》和本期之前各期已缴纳个人所得税的完税凭证。	1.《个人所得税自行纳税申报表（A表）》3份	申请人提交	1.《个人所得税自行纳税申报表（A表）》3份	申请人提交	1. 现场办理： 申请人提交《个人所得税自行纳税申报表（A表）》，办税服务厅登记录入相关信息并现场反馈。 2. 网上办理： 纳税人采取网上办理的，登录浙江国地税联合电子税务局（etax.zjds.gov.cn）-“业务受理”-“纳税申报”模块申报《个人所得税自行纳税申报表（A表）》。 3. 内部共享： 《非货币性资产投资分期缴纳个人所得税备案表》由地税部门提供共享。	即时办结	即时办结	是	省地税局税政二处							
			2. 已在主管税务机关备案的《非货币性资产投资分期缴纳个人所得税备案表》		经办机构自行获取													
			3. 本期之前各期已缴纳个人所得税的完税凭证		2. 本期之前各期已缴纳个人所得税的完税凭证原件1份	申请人提交												
			4.《个人所得税减免税事项报告表》（纳税人、扣缴义务人纳税申报时存在减免个人所得税情形的，填报本表。）		3. 纳税人存在减免个人所得税情形的应报送《个人所得税减免税事项报告表》2份													

个人所得税申报征收——非货币性资产投资个人所得税已发生非货币性资产投资行为并取得被投资企业股权的，
纳税人按分期缴税计划向主管税务机关办理纳税申报时流程图
(征收-00163-037)

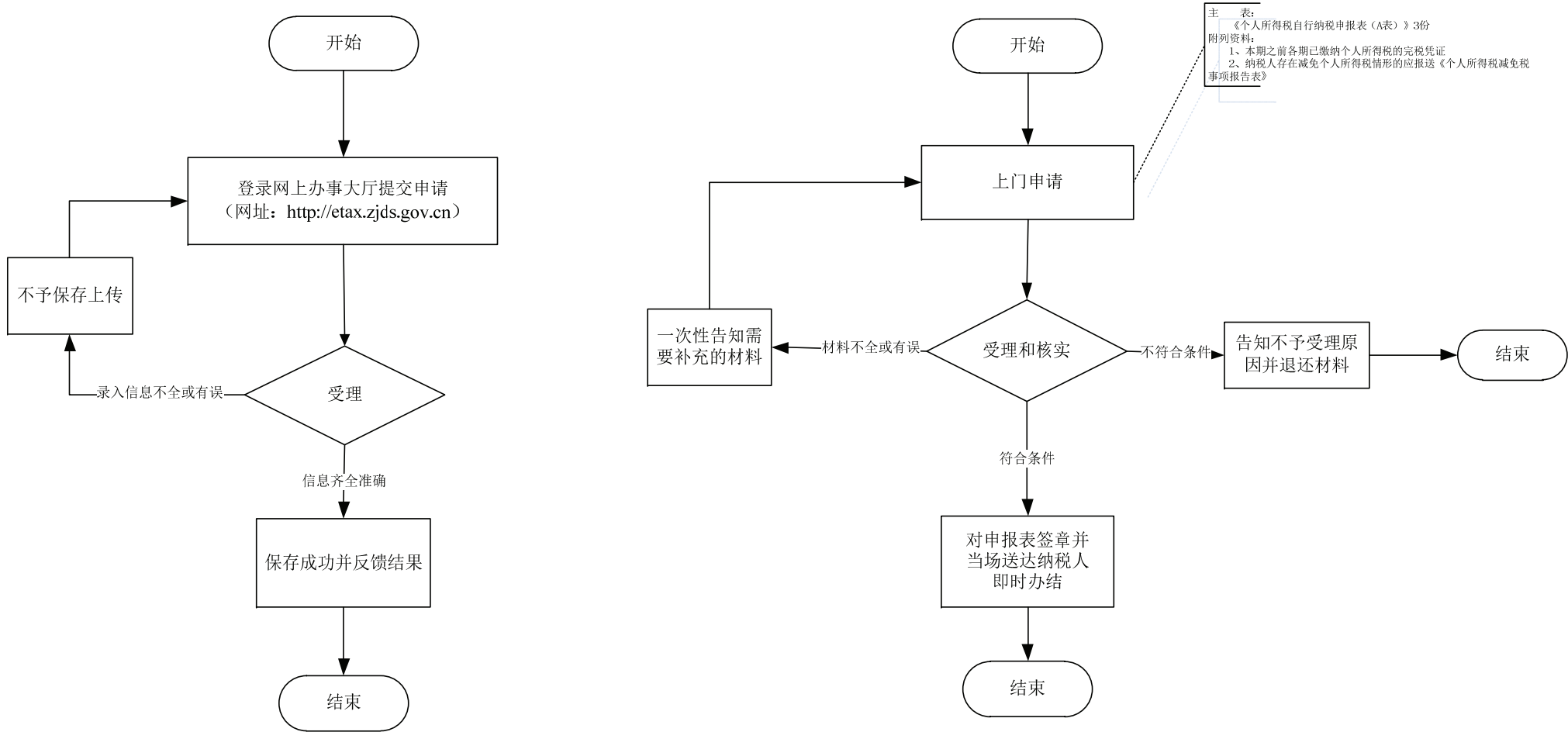

八、税（费）申报征收

8.36个人所得税申报征收——生产、经营纳税人个人所得税自行纳税申报关办理纳税申报时

地税系统“最多跑一次”事项“八统一”梳理表

主项名称	子项名称	经办依据	原经办所需材料		梳理后经办所需材料			办理时限		是否实现跑零次	省厅对口指导处室（单位）	进一步精简、规范建议
			材料明细	材料来源	材料明细	材料来源	办理方式及材料信息获取方式说明	优化前	优化后			
8. 税（费）申报征收	8.36 个人所得税申报征收——生产、经营纳税人个人所得税自行纳税申报	1.《全国人民代表大会常务委员会关于修改〈中华人民共和国个人所得税法〉的决定》（中华人民共和国主席令第48号） 第二条 下列各项个人所得，应纳个人所得税： 二、个体工商户的生产、经营所得。 第九条 个体工商户的生产、经营所得应纳的税款，按年计算，分月预缴，由纳税义务人在次月十五日内预缴，年度终了后三个月内汇算清缴，多退少补。 2.《国务院关于修改〈中华人民共和国个人所得税法实施条例〉的决定》（中华人民共和国国务院令 第600号） 第八条 税法第二条所说的各项个人所得的范围：（二）个体工商户的生产、经营所得，是指： （1）个体工商户从事工业、手工业、建筑业、交通运输业、商业、饮食业、服务业、修理业以及其他行业生产、经营取得的所得； （2）个人经政府有关部门批准，取得执照，从事办学、医疗、咨询以及其他有偿服务活动取得的所得； （3）其他个人从事个体工商业生产、经营取得的所得； （4）上述个体工商户和个人取得的与生产、经营有关的各项应纳税所得。	1. 实行查账征收个人所得税方式的个体工商户、企事业单位的承包承租经营者、个人独资企业投资人和合伙企业合伙人的预缴纳税申报，以及实行核定征收的纳税申报，应报送《个人所得税生产经营所得纳税申报表（A表）》2份。（合伙企业有两个或两个以上自然人合伙人的，应分别填报本表。）	申报单位或申请人提交	1、实行查账征收个人所得税方式的个体工商户、企事业单位的承包承租经营者、个人独资企业投资人和合伙企业合伙人的预缴纳税申报，以及实行核定征收的纳税申报，应报送《个人所得税生产经营所得纳税申报表（A表）》2份（合伙企业有两个或两个以上自然人合伙人的，应分别填报本表）	申报单位或申请人提交	1. 现场办理： 申报单位或申请人提交《个人所得税生产经营所得纳税申报表》，办税服务厅登记录入相关信息并现场反馈。 2. 网上办理： 纳税人采取网上办理的，登录浙江国税联合电子税务局（etax.zjds.gov.cn）-“业务受理”-“纳税申报”模块申报《个人所得税生产经营所得纳税申报表》。	即时办结	即时办结	是	省地税局税政二处	
			2. 实行查账征收个人所得税方式的个体工商户、企事业单位的承包承租经营者、个人独资企业投资人和合伙企业合伙人的个人所得税年度申报，应报送《个人所得税生产经营所得纳税申报表（B表）》2份。（合伙企业有两个或两个以上自然人合伙人的，应分别填报本表。）		2、实行查账征收个人所得税方式的个体工商户、企事业单位的承包承租经营者、个人独资企业投资人和合伙企业合伙人的个人所得税年度申报，应报送《个人所得税生产经营所得纳税申报表（B表）》2份（合伙企业有两个或两个以上自然人合伙人的，应分别填报本表）							

主项名称	子项名称	经办依据	原经办所需材料		梳理后经办所需材料			办理时限		是否 实现 跑零 次	省厅对口 指导处室 (单位)	进一步精简、规范建 议
			材料明细	材料来源	材料明细	材料来源	办理方式及材料信息获取 方式说明	优化前	优化后			
8. 税（费） 申报征收	8.36 个人 所得税申 报征收— 生产、 经营纳税 人个人所 得税自行 纳税申报	1.《全国人民代表大会常务委员会关于修改〈中华人民共和国个人所得税法〉的决定》（中华人民共和国主席令第48号） 第二条 下列各项个人所得，应纳个人所得税： 二、个体工商户的生产、经营所得。 第九条 个体工商户的生产、经营所得应纳的税款，按年计算，分月预缴，由纳税义务人在次月十五日内预缴，年度终了后三个月内汇算清缴，多退少补。 2.《国务院关于修改〈中华人民共和国个人所得税法实施条例〉的决定》（中华人民共和国国务院令 第600号） 第八条 税法第二条所说的各项个人所得的范围：（二）个体工商户的生产、经营所得，是指： （1）个体工商户从事工业、手工业、建筑业、交通运输业、商业、饮食业、服务业、修理业以及其他行业生产、经营取得的所得； （2）个人经政府有关部门批准，取得执照，从事办学、医疗、咨询以及其他有偿服务活动取得的所得； （3）其他个人从事个体工商业生产、经营取得的所得； （4）上述个体工商户和个人取得的与生产、经营有关的各项应纳税所得。	3. 个体工商户、企事业单位的承包承租经营者、个人独资企业投资人和合伙企业合伙人在中华人民共和国境内2处或者2处以上取得“个体工商户的生产、经营所得”和“对企事业单位的承包经营、承租经营所得”的，同项所得合并计算纳税的个人所得税年度汇总纳税申报，应报送《个人所得税生产经营所得纳税申报表（C表）》2份	申报单位 或申请人 提交	3、个体工商户、企事业单位的承包承租经营者、个人独资企业投资人和合伙企业合伙人在中华人民共和国境内2处或者2处以上取得“个体工商户的生产、经营所得”和“对企事业单位的承包经营、承租经营所得”的，同项所得合并计算纳税的个人所得税年度汇总纳税申报，应报送《个人所得税生产经营所得纳税申报表（C表）》2份	申报单位 或申请人 提交	1. 现场办理： 申报单位或申请人提交《个人所得税生产经营所得纳税申报表》，办税服务厅登记录入相关信息并现场反馈。 2. 网上办理： 纳税人采取网上办理的，登录浙江国地税联合电子税务局（etax.zjds.gov.cn）-“业务受理”-“纳税申报”模块申报《个人所得税生产经营所得纳税申报表》。	即时办 结	即时办 结	是	省地税局 税政二处	
			4.《个人所得税减免税事项报告表》（纳税人、扣缴义务人纳税申报时存在减免个人所得税情形的，填报本表。）		4.《个人所得税减免税事项报告表》2份（纳税人、扣缴义务人纳税申报时存在减免个人所得税情形的，填报本表。）							

个人所得税申报征收——生产、经营纳税人个人所得税自行纳税申报流程图
(征收-00163-036)

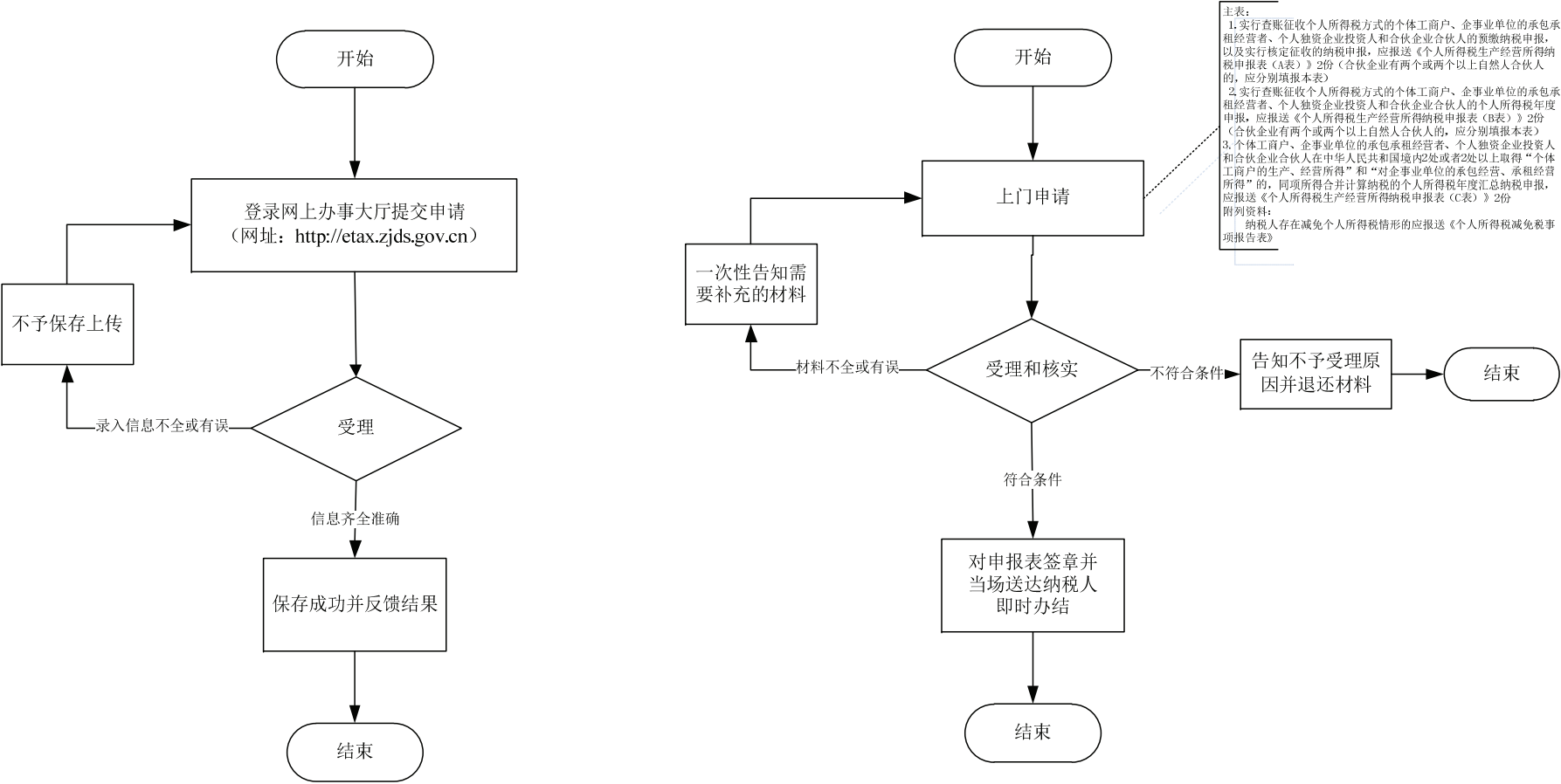

八、税（费）申报征收

8.37城镇土地使用税申报征收

地税系统“最多跑一次”事项“八统一”梳理表

主项名称	子项名称	经办依据	原经办所需材料		梳理后经办所需材料			办理时限		是否 实现 跑零 次	省厅对口 指导处室 (单位)	进一步精简、规范建 议
			材料明细	材料来源	材料明细	材料来源	办理方式及材料信息获取 方式说明	优化前	优化后			
8.税（费） 申报征收	8.37 城镇 土地使用 税申报征 收	1.《中华人民共和国税收征收管理法》（中华人民共和国主席令第49号） 第二十五条 纳税人必须依照法律、行政法规规定或者税务机关依照法律、行政法规的规定确定的申报期限、申报内容如实办理纳税申报，报送纳税申报表、财务会计报表以及税务机关根据实际需要要求纳税人报送的其他纳税资料。 扣缴义务人必须依照法律、行政法规规定或者税务机关依照法律、行政法规的规定确定的申报期限、申报内容如实报送代扣代缴、代收代缴税款报告表以及税务机关根据实际需要要求扣缴义务人报送的其他有关资料。 2.《国务院关于修改〈中华人民共和国城镇土地使用税暂行条例〉的决定》（国务院令第483号） 第二条 在城市、县城、建制镇、工矿区范围内使用土地的单位和个人，为城镇土地使用税（以下简称土地使用税）的纳税人，应当依照本条例的规定缴纳土地使用税。 前款所称单位，包括国有企业、集体企业、私营企业、股份制企业、外商投资企业、外国企业以及其他企业和事业单位、社会团体、国家机关、军队以及其他单位；所称个人，包括个体工商户以及其他个人。	1.《城镇土地使用税纳税申报表》2份	申报单位 或申请人 提交	1.《城镇土地使用税纳税申报表》2份	申报单位 或申请人 提交	1. 现场办理： 申报单位或申请人提交《城镇土地使用税纳税申报表》2份。首次申报或土地信息发生变更时，报送《城镇土地使用税税源明细表》2份。纳税人存在减免情形的，报送《城镇土地使用税减免明细申报表》2份。经办机构根据申报表录入相关信息并现场反馈。 2. 网上办理： 申报单位或申请人登陆浙江国地税联合电子税务局(etax.zjds.gov.cn)——“业务受理”——“纳税申报”模块申报《城镇土地使用税纳税申报表》；首次申报或土地信息发生变更时，需先填写《城镇土地使用税税源信息采集表》，纳税人存在减免情形的，在“维护土地应税明细信息”中填写“减免税信息”。	即时办 结	即时办 结	是	省地税局 税政三处	
			2.《城镇土地使用税税源明细表》2份		2.纳税人存在减免情形的，报送《城镇土地使用税减免明细申报表》2份							
			3.首次申报或土地信息发生变化时，应提供土地使用权证或购房合同、发票等证明土地使用权属的材料原件及复印件1份		3.首次申报或土地信息发生变更时，报送《城镇土地使用税税源明细表》2份							

城镇土地使用税申报征收流程图

(征收-00163-018)

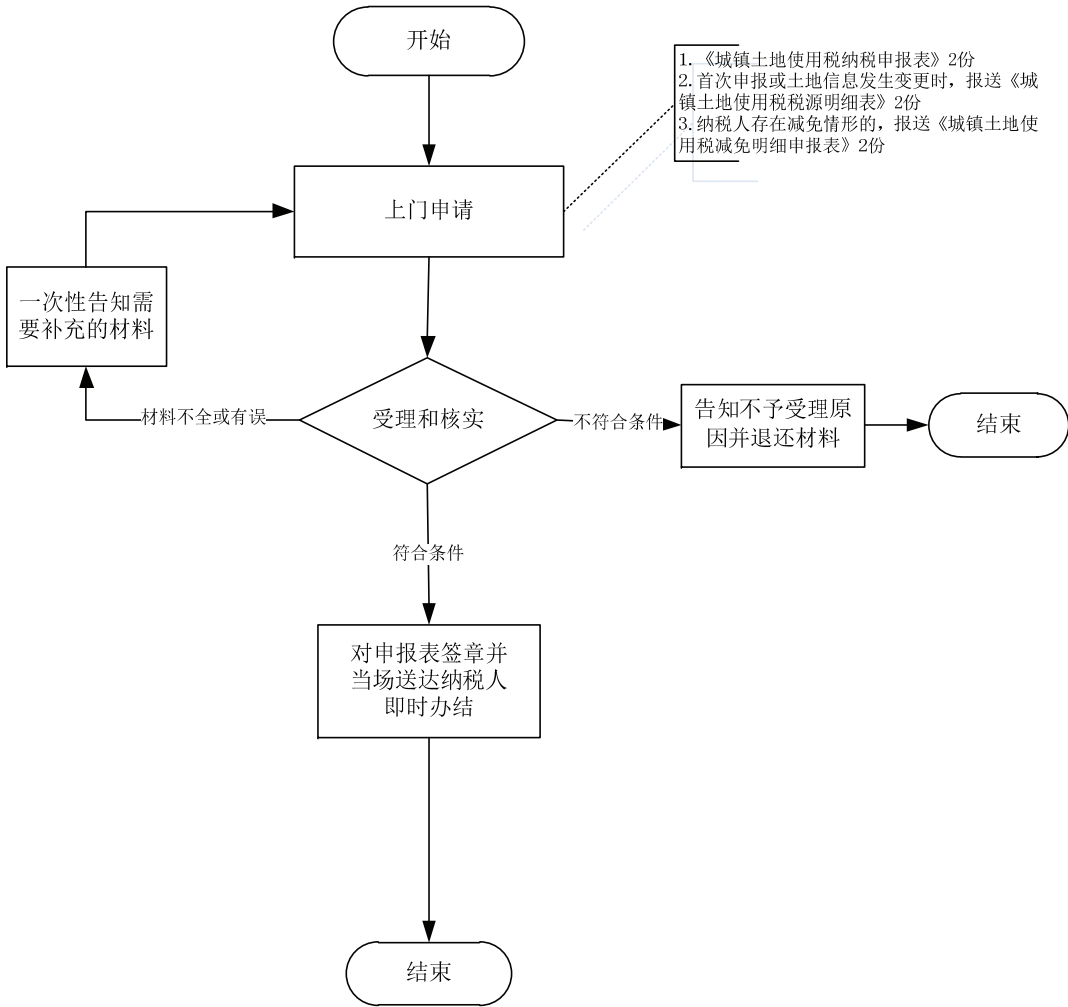
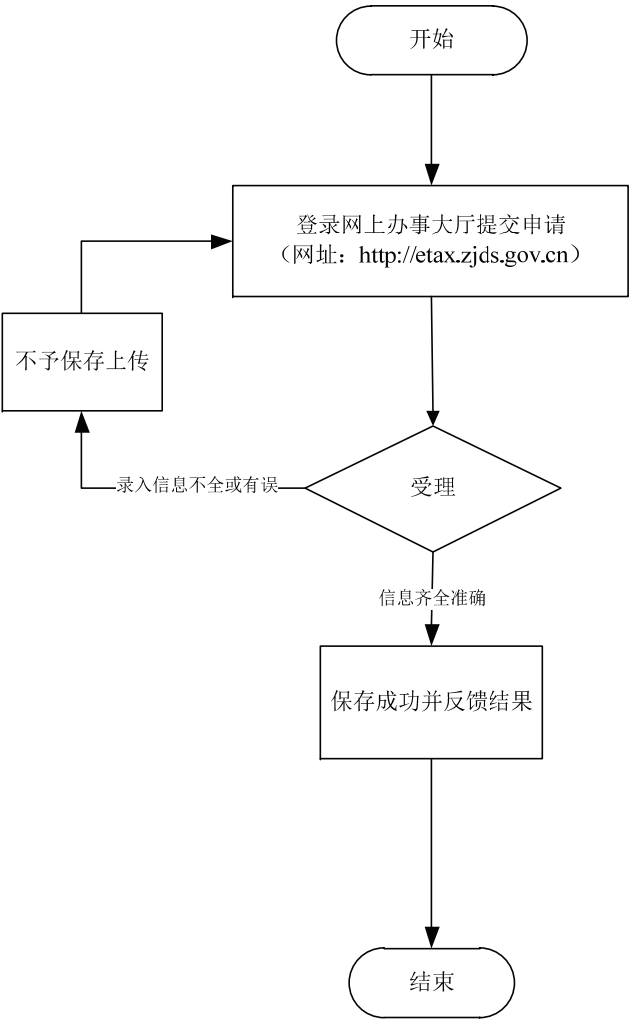

八、税（费）申报征收

8.38房产税申报征收

地税系统“最多跑一次”事项“八统一”梳理表

主项名称	子项名称	经办依据	原经办所需材料		梳理后经办所需材料			办理时限		是否实现跑零次	省厅对口指导处室（单位）	进一步精简、规范建议
			材料明细	材料来源	材料明细	材料来源	办理方式及材料信息获取方式说明	优化前	优化后			
8. 税（费）申报征收	8.38 房产税申报征收	1. 《中华人民共和国税收征收管理法》（中华人民共和国主席令第49号） 第二十五条 纳税人必须依照法律、行政法规规定或者税务机关依照法律、行政法规的规定确定的申报期限、申报内容如实办理纳税申报，报送纳税申报表、财务会计报表以及税务机关根据实际需要要求纳税人报送的其他纳税资料。 扣缴义务人必须依照法律、行政法规规定或者税务机关依照法律、行政法规的规定确定的申报期限、申报内容如实报送代扣代缴、代收代缴税款报告表以及税务机关根据实际需要要求扣缴义务人报送的其他有关资料。 2. 《中华人民共和国房产税暂行条例》（国发〔1986〕90号） 第一条 房产税在城市、县城、建制镇和工矿区征收。	《房产税纳税申报表》2份	申报单位或申请人提交	《房产税纳税申报表》2份	申报单位或申请人提交	1. 现场办理： 申报单位或申请人提交《房产税纳税申报表》2份；首次申报或房产信息发生变更时，报送《从价计征房产税税源明细表》和《从租计征房产税税源明细表》2份；纳税人存在减免情形的，报送《房产税减免明细申报表》2份。经办机构根据申报表录入相关信息并现场反馈。 2. 网上办理： 申报单位或申请人登陆浙江国地税联合电子税务局(etax.zjds.gov.cn)——“业务受理”——“纳税申报”模块申报《房产税纳税申报表》；首次申报或房产信息发生变更时，需先填写《房产税税源信息采集表》，纳税人存在减免情形的，在“维护房产应纳税明细信息”中填写“减免税信息”。	即时办结	即时办结	是	省地税局税政三处	
			《从价计征房产税税源明细表》和《从租计征房产税税源明细表》2份		首次申报或房产信息发生变更时，报送《从价计征房产税税源明细表》和《从租计征房产税税源明细表》2份							
			首次申报或房产、土地信息发生变更时，应提供房屋产权证、土地使用权证或购房合同、发票等，证明房地产权属的材料、房屋租赁合同原件及复印件1份		纳税人存在减免情形的，报送《房产税减免明细申报表》2份							

房产税申报征收流程图

(征收-00163-017)

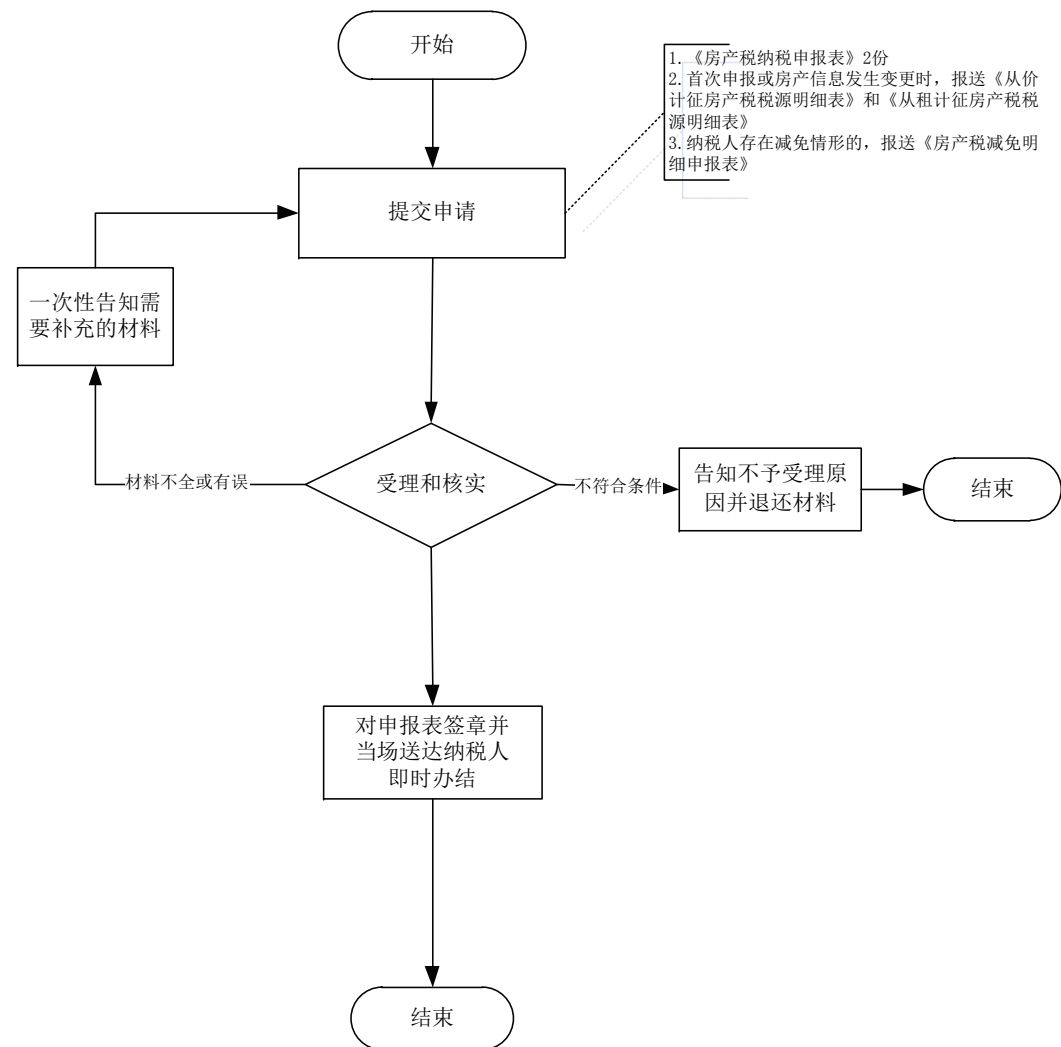
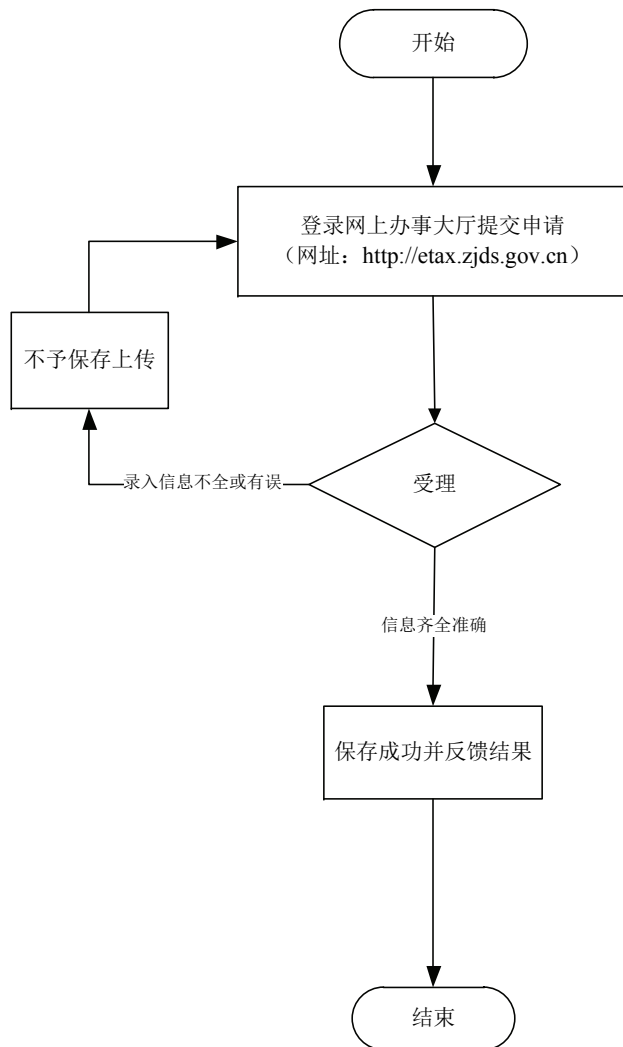

八、税（费）申报征收

8.39土地增值税申报征收（预征）

地税系统“最多跑一次”事项“八统一”梳理表

主项名称	子项名称	经办依据	原经办所需材料		梳理后经办所需材料			办理时限		是否 实现 跑零 次	省厅对口 指导处室 (单位)	进一步精简、规范建 议
			材料明细	材料来源	材料明细	材料来源	办理方式及材料信息获取 方式说明	优化前	优化后			
8.税（费） 申报征收	8.39 土地 增值税申 报征收 (预征)	1.《中华人民共和国土地增值税暂行条例》(国务院令第138号) 第二条 转让国有土地使用权、地上的建筑物及其附着物（以下简称转让房地产）并取得收入的单位和个人，为土地增值税的纳税义务人（以下简称纳税人），应当依照本条例缴纳土地增值税。 2.《中华人民共和国土地增值税暂行条例实施细则》（财法字〔1995〕6号） 第十五条 根据条例第十条的规定，纳税人应按照下列程序办理纳税手续： （一）纳税人应在转让房地产合同签订后的七日内，到房地产所在地主管税务机关办理纳税申报，并向税务机关提交房屋及建筑物产权、土地使用权证书，土地转让、房产买卖合同，房地产评估报告及其他与转让房地产有关的资料。纳税人因经常发生房地产转让而难以在每次转让后申报的，经税务机关审核同意后，可以定期进行纳税申报，具体期限由税务机关根据情况确定。 （二）纳税人按照税务机关核定的税额及规定的期限缴纳土地增值税。	1.《土地增值税纳税申报表（一）（从事房地产开发的纳税人预征适用）》2份	申报单位提交	1.《土地增值税纳税申报表（一）（从事房地产开发的纳税人预征适用）》2份	申报单位提交	1. 现场办理：（1）申报单位或申请人向税务机关提交资料信息，办税服务厅在系统内录入相关信息并打印《土地增值税纳税申报表（一）（从事房地产开发的纳税人预征适用）》，纳税人签章确认（免填单）。 2. 网上办理：纳税人登陆浙江国地税联合电子税务局（etax.zjds.gov.cn）——“业务受理”——“纳税申报”模块申报。	即时办结	即时办结	是	省地税局 税政三处	
			2.首次预缴或项目信息发生变化时，报送《土地增值税项目登记表（从事房地产开发的纳税人适用）》2份		2.首次预缴或项目信息发生变化时，报送《土地增值税项目报告表（从事房地产开发的纳税人适用）》2份							

土地增值税申报征收（预征）流程图

（征收-00163-031）

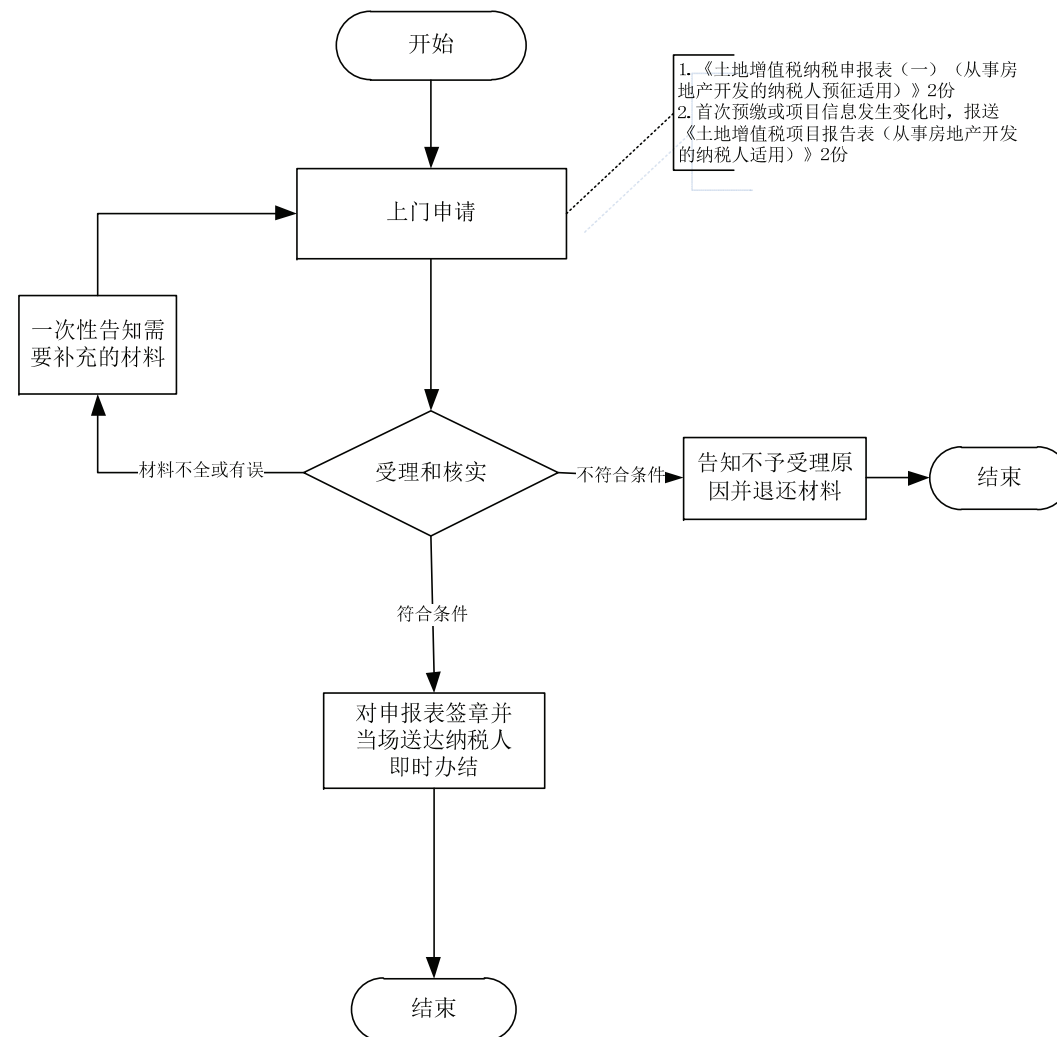
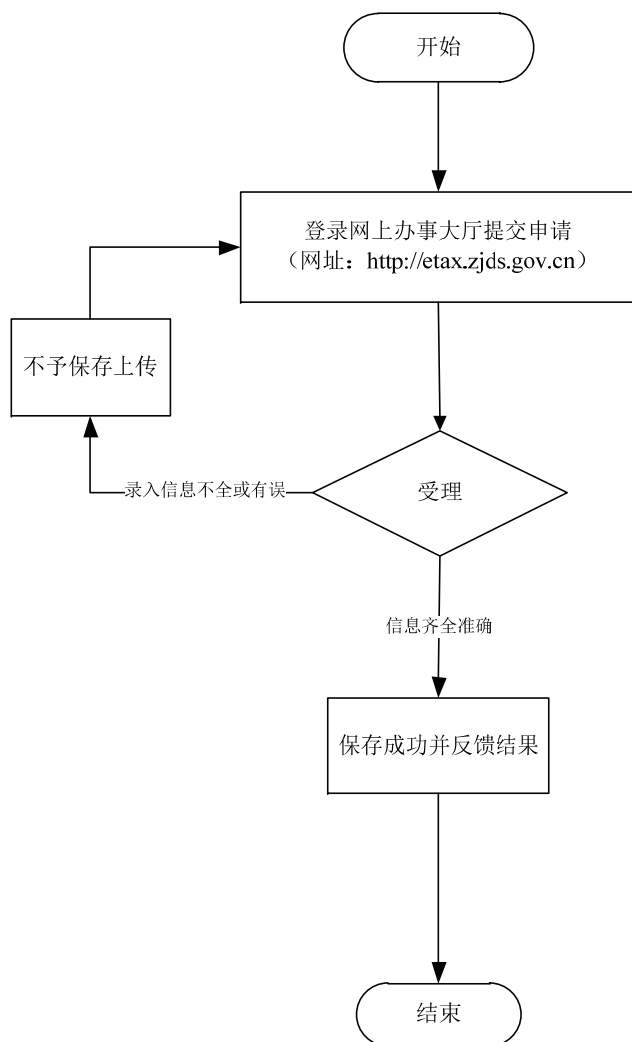

八、税（费）申报征收

8.40土地增值税申报征收（尾盘销售）

地税系统“最多跑一次”事项“八统一”梳理表

主项名称	子项名称	经办依据	原经办所需材料		梳理后经办所需材料			办理时限		是否 实现 跑零 次	省厅对口 指导处室 (单位)	进一步精简、规范建 议
			材料明细	材料来源	材料明细	材料来源	办理方式及材料信息获取 方式说明	优化前	优化后			
8.税（费） 申报征收	8.40 土地 增值税申 报征收 （尾盘销 售）	1.《中华人民共和国土地增值税暂行条例》（国务院令 第 138 号） 第二条 转让国有土地使用权、地上的建筑物及其附着物（以下简称转让房地产）并取得收入的单位和个人，为土地增值税的纳税义务人（以下简称纳税人），应当依照本条例缴纳土地增值税。 2.《中华人民共和国土地增值税暂行条例实施细则》（财法字〔1995〕6号） 第十五条 根据条例第十条的规定，纳税人应按照下列程序办理纳税手续： （一）纳税人应在转让房地产合同签订后的七日内，到房地产所在地主管税务机关办理纳税申报，并向税务机关提交房屋及建筑物产权、土地使用权证书，土地转让、房产买卖合同，房地产评估报告及其他与转让房地产有关的资料。 纳税人因经常发生房地产转让而难以在每次转让后申报的，经税务机关审核同意后，可以定期进行纳税申报，具体期限由税务机关根据实际情况确定。 （二）纳税人按照税务机关核定的税额及规定的期限缴纳土地增值税。	1.《土地增值税纳税申报表（四）（从事房地产开发的纳税人清算后尾盘销售适用）》2份	申报单位提交	1.《土地增值税纳税申报表（四）（从事房地产开发的纳税人清算后尾盘销售适用）》2份	申报单位提交	1.现场办理：申报单位或申请人向税务机关提交资料信息，办税服务厅在系统内录入相关信息并打印《土地增值税纳税申报表（四）（从事房地产开发的纳税人清算后尾盘销售适用）》和《清算后尾盘销售土地增值税扣除项目明细表》，纳税人签章确认（免填单）。 2.网上办理：申报单位或申请人登陆浙江国税联合电子税务局（etax.zjds.gov.cn）--“业务受理”--“纳税申报”模块申报。	即时办结	即时办结	是	省地税局 税政三处	
			2.《清算后尾盘销售土地增值税扣除项目明细表》2份		2.《清算后尾盘销售土地增值税扣除项目明细表》2份							

土地增值税申报征收（尾盘销售）流程图

（征收-00163-033）

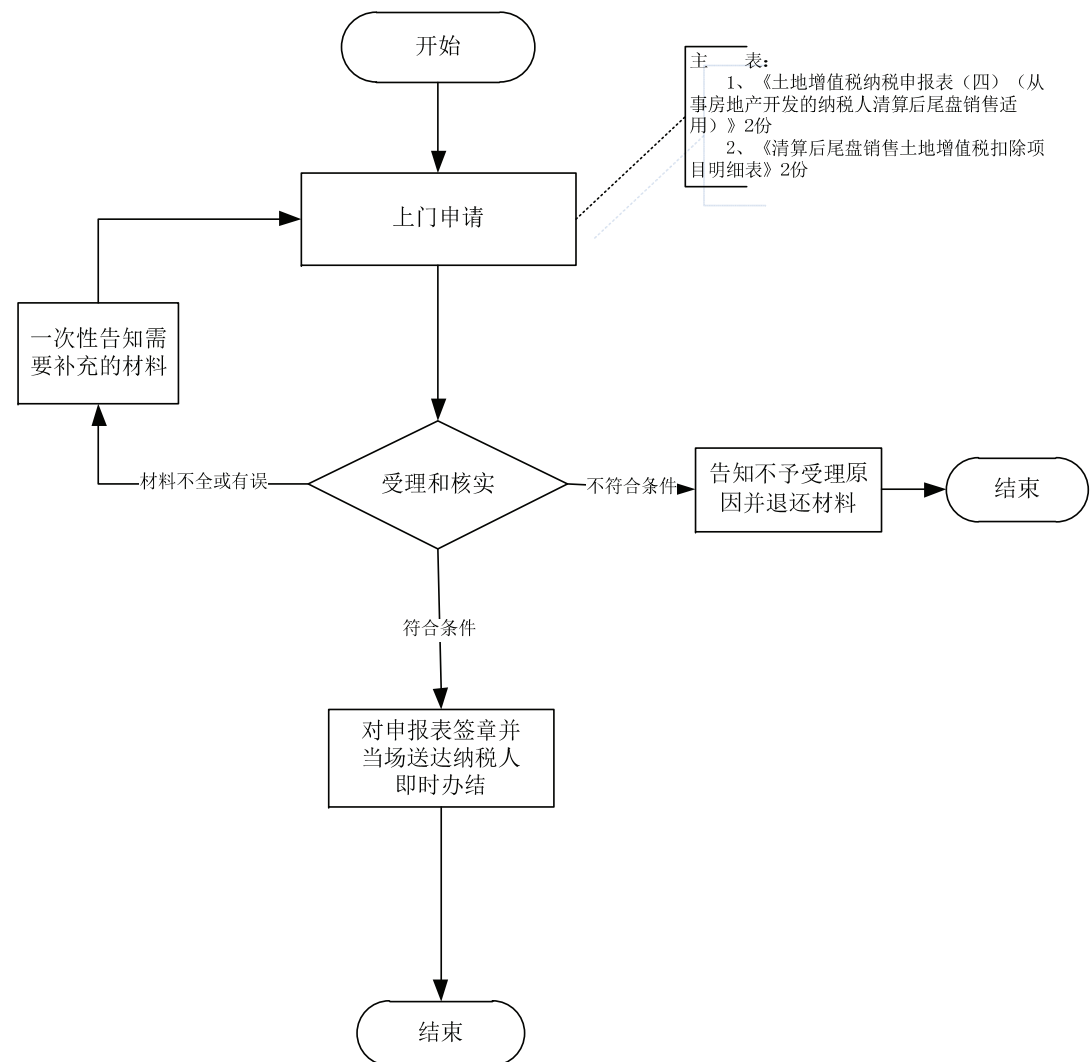
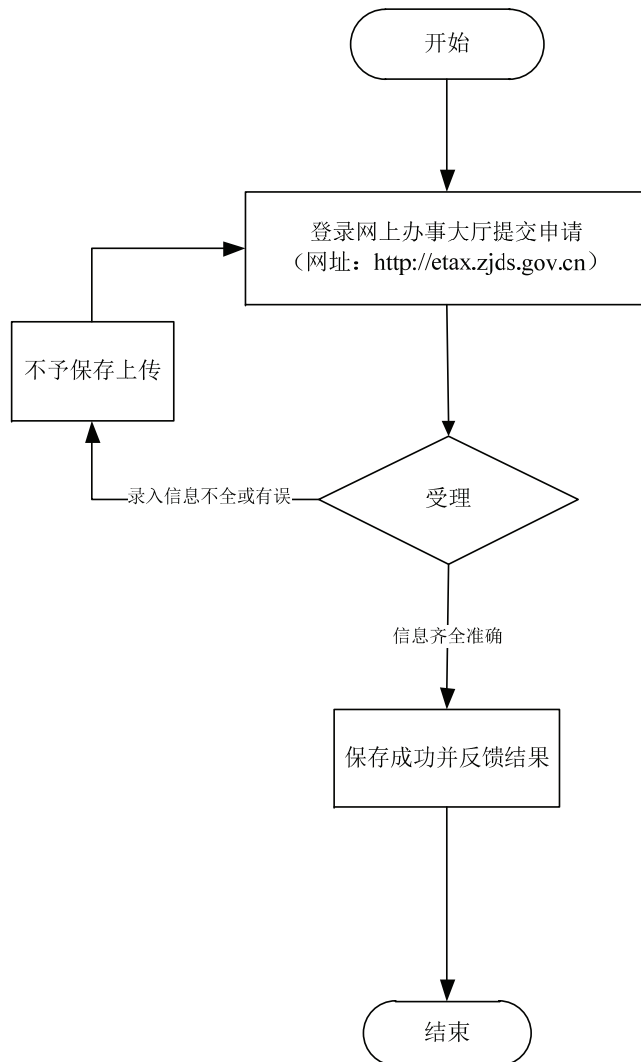

八、税（费）申报征收

8.41 车船税申报征收

地税系统“最多跑一次”事项“八统一”梳理表

主项名称	子项名称	经办依据	原经办所需材料		梳理后经办所需材料			办理时限		是否 实现 跑零 次	省厅对口 指导处室 (单位)	进一步精简、规范建 议
			材料明细	材料来源	材料明细	材料来源	办理方式及材料信息获取 方式说明	优化前	优化后			
8. 税（费） 申报征收	8.41 车船 税申报征 收	1.《中华人民共和国车船税法》（主席令第43号） 第一条 在中华人民共和国境内属于本法所附《车船税税目税额表》规定的车辆、船舶（以下简称车船）的所有人或者管理人，为车船税的纳税人，应当依照本法缴纳车船税。 2.《中华人民共和国车船税法实施条例》（中华人民共和国国务院令 第611号） 第十五条 扣缴义务人已代收代缴车船税的，纳税人不再向车辆登记地的主管税务机关申报缴纳车船税。没有扣缴义务人的，纳税人应当向主管税务机关自行申报缴纳车船税。	1.《车船税纳税申报表》2份	申报单位 或申请人 提交	1.《车船税纳税申报表》2份	申报单位 或申请人 提交	1. 现场办理： 申报单位或申请人向税务机关提交资料信息，办税服务厅在系统内录入相关信息并打印《车船税纳税申报表》，纳税人签章确认（免填单）。 2. 网上办理： 申报单位或申请人登陆浙江省国地税联合电子税务局(etax.zjds.gov.cn)——“业务受理”——“纳税申报”模块申报《车船税纳税申报表》；首次进行车船税纳税申报的纳税人，需要申报其全部车船的主附表信息。	即时办 结	即时办 结	是	省地税局 税政三处	
			2.首次申报时，报送《车船税税源明细表（车辆）》或《车船税税源明细表（船舶）》2份		2.首次申报时，报送《车船税税源明细表（车辆）》或《车船税税源明细表（船舶）》2份							
			3.车船登记管理部门核发的车船登记证书或者行驶证原件及复印件1份		取消							
			4.不能提供车船登记证书、行驶证的车船，提供车船出厂合格证明或者进口凭证原件及复印件1份		取消							
			5.车船的所有人或者管理人身份证明材料原件及复印件1份		取消							

车船税申报征收流程图

(征收-00163-015)

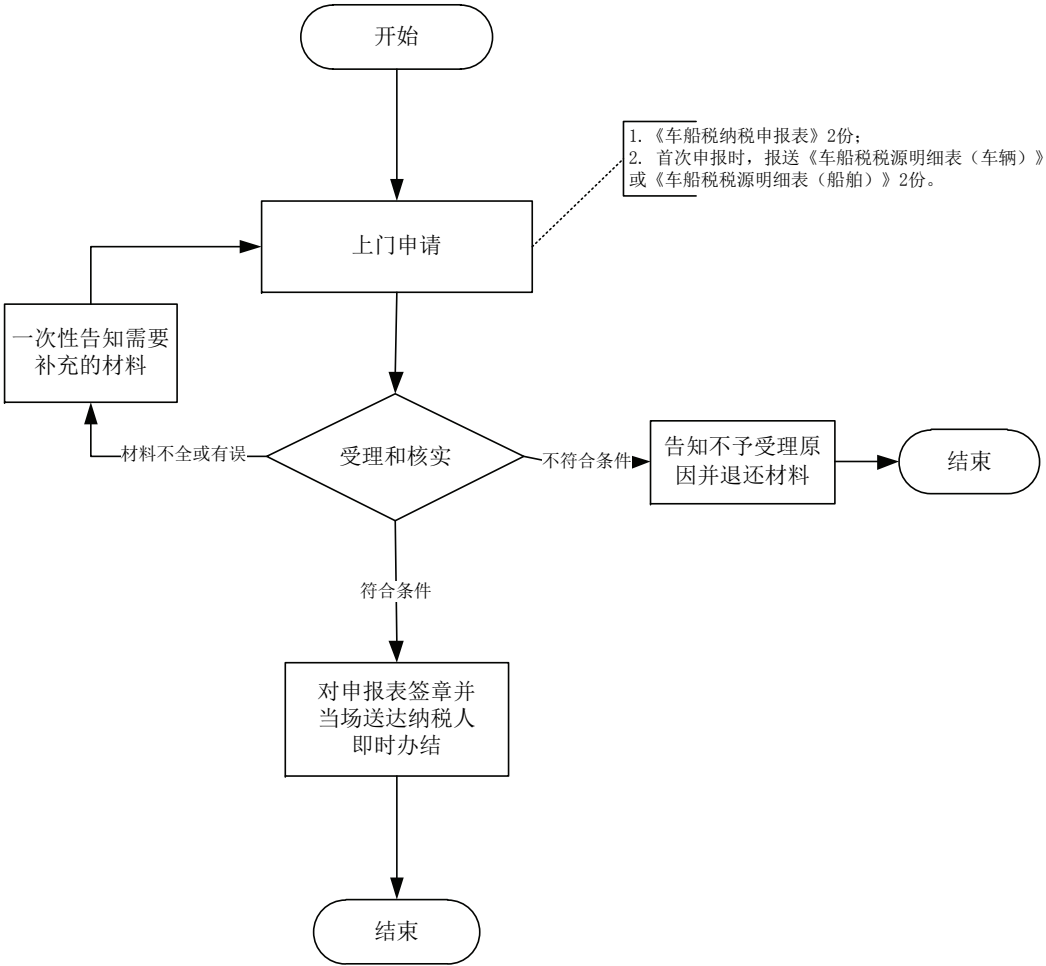
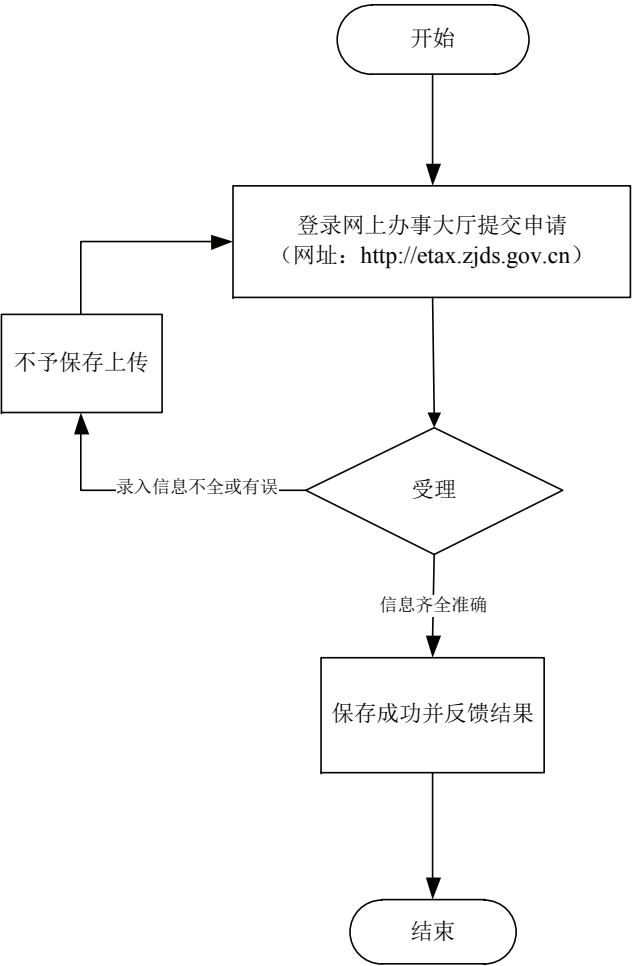

八、税（费）申报征收

8.42 房地产交易纳税、减免申报征收（计税价格无争议）

地税系统“最多跑一次”事项“八统一”梳理表

主项名称	子项名称	经办依据	原经办所需材料		梳理后经办所需材料			办理时限		是否实现跑零次	省厅对口指导处室（单位）	进一步精简、规范建议
			材料明细	材料来源	材料明细	材料来源	办理方式及材料信息获取方式说明	优化前	优化后			
8. 税（费）申报征收	8. 42 房地产交易纳税、减免申报征收（计税价格无争议）	1. 《中华人民共和国个人所得税法》（中华人民共和国主席令第 48 号） 第二条 下列各项个人所得，应纳个人所得税：一、工资、薪金所得；二、个体工商户的生产、经营所得；三、对企事业单位的承包经营、承租经营所得；四、劳务报酬所得；五、稿酬所得；六、特许权使用费所得；七、利息、股息、红利所得；八、财产租赁所得；九、财产转让所得；十、偶然所得；十一、经国务院财政部门确定征税的其他所得。 2. 《中华人民共和国契税暂行条例》（中华人民共和国国务院令第 224 号） 第一条 在中华人民共和国境内转移土地、房屋权属，承受的单位和个人为契税的纳税人，应当依照本条例的规定缴纳契税。 3. 《中华人民共和国土地增值税暂行条例》（中华人民共和国国务院令第 138 号） 第二条 转让国有土地使用权、地上的建筑物及其附着物（以下简称转让房地产）并取得收入的单位和个人，为土地增值税的纳税义务人（以下简称纳税人），应当依照本条例缴纳土地增值税。 4. 《中华人民共和国印花税法暂行条例》（中华人民共和国国务院令第 11 号） 第二条 下列凭证为应纳税凭证：1. 购销、加工承揽、建设工程承包、财产租赁、货物运输、仓储保管、借款、财产保险、技术合同或者具有合同性质的凭证；2. 产权转移书据；3. 营业账簿；4. 权利、许可证照；5. 经财政部确定征税的其他凭证。 5. 《财政部 国家税务总局关于全面推开营业税改征增值税试点的通知》（财税〔2016〕36 号）《营业税改征增值税试点实施办法》 第一条 在中华人民共和国境内（以下称境内）销售服务、无形资产或者不动产（以下称应税行为）的单位和个人，为增值税纳税人，应当按照本办法缴纳增值税，不缴纳营业税。	1、《房地产权属转移纳税申报表（承受方）》2 份	申报单位或申请人提供	1、主表：《房产交易申报表》2 份（免填单）	申报单位或申请人提供（以报代备）	1. 现场办理：（1）申报单位或申请人向税务机关提交资料信息，办税服务厅在系统内录入相关信息并打印税务文书，纳税人签章确认（免填单）。（2）申报单位或申请人向税务机关提交资料信息，并填写《房产交易申报表》，办税服务厅在系统内。 2. 外部共享：居民身份证由省公安厅提供信息共享。	即时办结	即时办结	否	省地税局 税政四处	“1、土地、房屋权属转让合同，土地、房屋权属证书，土地出让费用（土地出让金收据或销售不动产发票），2、法院判决书、裁定书、调解书，以及仲裁裁决书、公证债权文书”等材料拟共享实现。
			2、土地、房屋权属转让合同，土地、房屋权属证书，土地出让费用（土地出让金收据或销售不动产发票、房改房收据）以及其他权属变更所需资料		2、土地、房屋权属转让合同，土地、房屋权属证书，土地出让费用（土地出让金收据或销售不动产发票、房改房收据），各 1 份						省地税局 税政四处	
			3、交易双方身份证明原件（查验）（具体身份证明详见附注，下同）；增量房、继承、国有土地使用权出让业务只需提供承受方身份证明（查验）；委托他人代理纳税申报的，还需提交授权委托书原件，代理人的身份证明（查验）		3、交易双方身份证明原件（具体身份证明详见附注，下同）；增量房、继承、国有土地使用权出让业务只需提供承受方身份证明；委托他人代理纳税申报的，还需提交授权委托书原件，代理人的身份证明						省地税局 税政四处	

主项名称	子项名称	经办依据	原经办所需材料		梳理后经办所需材料			办理时限		是否实现跑零次	省厅对口指导处室（单位）	进一步精简、规范建议
			材料明细	材料来源	材料明细	材料来源	办理方式及材料信息获取方式说明	优化前	优化后			
8. 税（费）申报征收	8.42 房地产交易纳税、减免申报征收（计税价格无争议）	<p>1. 《中华人民共和国个人所得税法》（中华人民共和国主席令第48号） 第二条 下列各项个人所得，应纳个人所得税：一、工资、薪金所得；二、个体工商户的生产、经营所得；三、对企事业单位的承包经营、承租经营所得；四、劳务报酬所得；五、稿酬所得；六、特许权使用费所得；七、利息、股息、红利所得；八、财产租赁所得；九、财产转让所得；十、偶然所得；十一、经国务院财政部门确定征税的其他所得。</p> <p>2. 《中华人民共和国契税法》（中华人民共和国国务院令 第224号） 第一条 在中华人民共和国境内转移土地、房屋权属，承受的单位和个人为契税法所称的纳税人，应当依照本法的规定缴纳契税。</p> <p>3. 《中华人民共和国土地增值税暂行条例》（中华人民共和国国务院令 第138号） 第二条 转让国有土地使用权、地上的建筑物及其附着物（以下简称转让房地产）并取得收入的单位和个人，为土地增值税的纳税义务人（以下简称纳税人），应当依照本条例缴纳土地增值税。</p> <p>4. 《中华人民共和国印花税法》（中华人民共和国国务院令 第11号） 第二条 下列凭证为应纳税凭证：1. 购销、加工承揽、建设工程承包、财产租赁、货物运输、仓储保管、借款、财产保险、技术合同或者具有合同性质的凭证；2. 产权转移书据；3. 营业账簿；4. 权利、许可证照；5. 经财政部确定征税的其他凭证。</p> <p>5. 《财政部 国家税务总局关于全面推开营业税改征增值税试点的通知》（财税〔2016〕36号）《营业税改征增值税试点实施办法》 第一条 在中华人民共和国境内（以下称境内）销售服务、无形资产或者不动产（以下称应税行为）的单位和个人，为增值税纳税人，应当按照本办法缴纳增值税，不缴纳营业税。</p>	<p>4、申报差额缴纳增值税的由转让方提供原购房发票或法院判决书、裁定书、调解书，以及仲裁裁决书、公证债权文书。如因丢失等原因无法提供不动产取得时的发票，可提供契税完税凭证。</p> <p>5、申报个人所得税的，由转让方提供房屋原值、转让房屋过程中缴纳的税金及有关合理费用的有效凭证（核定征收纳税人除外）</p>	申报单位或申请人提供	<p>4、申报差额缴纳增值税的由转让方提供原购房发票或法院判决书、裁定书、调解书，以及仲裁裁决书、公证债权文书，各1份。如因丢失等原因无法提供不动产取得时的发票，可提供契税完税凭证1份。</p> <p>5、申报个人所得税的，由转让方提供房屋原值、转让房屋过程中缴纳的税金及有关合理费用的有效凭证1份（核定征收纳税人除外）</p>	申报单位或申请人提供（以报代备）	<p>1. 现场办理：（1）申报单位或申请人向税务机关提交资料信息，办税服务厅在系统内录入相关信息并打印税务文书，纳税人签章确认（免填单）。（2）申报单位或申请人向税务机关提交资料信息，并填写《房产交易申报表》，办税服务厅在系统内。</p> <p>2. 外部共享：居民身份证由省公安厅提供信息共享。</p>	即时办结	即时办结	否	省地税局税政一处	“1、土地、房屋权属转让合同，土地、房屋权属证书，土地出让费用（土地出让金收据或销售不动产发票），2、法院判决书、裁定书、调解书，以及仲裁裁决书、公证债权文书”等材料拟共享实现。
			<p>6、申报土地增值税的，由转让方提供相关扣除项目金额的真实、合法、有效凭据（核定征收纳税人除外）</p>		<p>6、申报土地增值税的，由转让方提供扣除项目金额的真实、合法、有效凭据1份（核定征收纳税人除外）</p>						省地税局税政二处	
			<p>（1）城镇职工第一次购买公有住房（不包括商品房）或者公有制单位职工按照国家房改政策，首次购买单位集资建成的普通住房或由单位购买的普通商品住房的契税优惠办理</p>		<p>（1）城镇职工第一次购买公有住房（不包括商品房）或者公有制单位职工按照国家房改政策，首次购买单位集资建成的普通住房或由单位购买的普通商品住房的契税优惠的，需提交</p>						省地税局税政三处	
											省地税局税政四处	“购买公有住房或集资建房证明材料（职工购买公有住房办理表、购房合同、付款凭证）”拟共享实现。

主项名称	子项名称	经办依据	原经办所需材料		梳理后经办所需材料			办理时限		是否实现跑零次	省厅对口指导处室（单位）	进一步精简、规范建议
			材料明细	材料来源	材料明细	材料来源	办理方式及材料信息获取方式说明	优化前	优化后			
8. 税（费）申报征收	8. 42 房地产交易纳税、减免申报征收（计税价格无争议）	<p>1. 《中华人民共和国个人所得税法》（中华人民共和国主席令第48号） 第二条 下列各项个人所得，应纳个人所得税：一、工资、薪金所得；二、个体工商户的生产、经营所得；三、对企事业单位的承包经营、承租经营所得；四、劳务报酬所得；五、稿酬所得；六、特许权使用费所得；七、利息、股息、红利所得；八、财产租赁所得；九、财产转让所得；十、偶然所得；十一、经国务院财政部门确定征税的其他所得。</p> <p>2. 《中华人民共和国契税法》（中华人民共和国国务院令第725号） 第一条 在中华人民共和国境内转移土地、房屋权属，承受的单位和个人为契税的纳税人，应当依照本法的规定缴纳契税。</p> <p>3. 《中华人民共和国土地增值税暂行条例》（中华人民共和国国务院令第138号） 第二条 转让国有土地使用权、地上的建筑物及其附着物（以下简称转让房地产）并取得收入的单位和个人，为土地增值税的纳税义务人（以下简称纳税人），应当依照本法缴纳土地增值税。</p> <p>4. 《中华人民共和国印花税法》（中华人民共和国国务院令第725号） 第二条 下列凭证为应纳税凭证：1. 购销、加工承揽、建设工程承包、财产租赁、货物运输、仓储保管、借款、财产保险、技术合同或者具有合同性质的凭证；2. 产权转移书据；3. 营业账簿；4. 权利、许可证照；5. 经财政部确定征税的其他凭证。</p> <p>5. 《财政部 国家税务总局关于全面推开营业税改征增值税试点的通知》（财税〔2016〕36号）《营业税改征增值税试点实施办法》 第一条 在中华人民共和国境内（以下称境内）销售服务、无形资产或者不动产（以下称应税行为）的单位和个人，为增值税纳税人，应当按照本办法缴纳增值税，不缴纳营业税。</p>	购买公有住房或集资建房证明材料（职工购买公有住房办理表、购房合同、付款凭证）	申报单位或申请人提供	购买公有住房或集资建房证明材料1份（职工购买公有住房办理表、购房合同、付款凭证）	申报单位或申请人提供（以报代备）	<p>1. 现场办理：（1）申报单位或申请人向税务机关提交资料信息，办税服务厅在系统内录入相关信息并打印税务文书，纳税人签章确认（免填单）。（2）申报单位或申请人向税务机关提交资料信息，并填写《房产交易申报表》，办税服务厅在系统内。</p> <p>2. 外部共享：居民身份证由省公安厅提供信息共享。</p>	即时办结	即时办结	否	省地税局 税政四处	“购买公有住房或集资建房证明材料（职工购买公有住房办理表、购房合同、付款凭证）”拟共享实现。
			（2）土地使用权、房屋所有权以及土地使用权与房屋相互交换的契税优惠办理		（2）土地使用权、房屋所有权以及土地使用权与房屋相互交换的契税优惠，无需提供其他资料，以报代备							
			《税费优惠办理登记表》2份	申报单位或申请人提供	取消	以报代备						
			（3）纳税人承受荒山、荒沟、荒丘、荒滩土地使用权，用于农、林、牧、渔业生产的契税优惠办理		（3）纳税人承受荒山、荒沟、荒丘、荒滩土地使用权，用于农、林、牧、渔业生产的契税优惠							
			政府主管部门出具的土地用途证明、承受土地性质证明	申报单位或申请人提供	政府主管部门出具的土地用途证明复印件、承受土地性质证明复印件1份	申报单位或申请人提供（以报代备）						

主项名称	子项名称	经办依据	原经办所需材料		梳理后经办所需材料			办理时限		是否实现跑零次	省厅对口指导处室（单位）	进一步精简、规范建议
			材料明细	材料来源	材料明细	材料来源	办理方式及材料信息获取方式说明	优化前	优化后			
8. 税（费）申报征收	8.42 房地产交易纳税、减免申报征收（计税价格无争议）	1.《中华人民共和国个人所得税法》（中华人民共和国主席令第48号） 第二条 下列各项个人所得，应纳个人所得税：一、工资、薪金所得；二、个体工商户的生产、经营所得；三、对企事业单位的承包经营、承租经营所得；四、劳务报酬所得；五、稿酬所得；六、特许权使用费所得；七、利息、股息、红利所得；八、财产租赁所得；九、财产转让所得；十、偶然所得；十一、经国务院财政部门确定征税的其他所得。 2.《中华人民共和国契税暂行条例》（中华人民共和国国务院令第224号） 第一条 在中华人民共和国境内转移土地、房屋权属，承受的单位和个人为契税的纳税人，应当依照本条例的规定缴纳契税。 3.《中华人民共和国土地增值税暂行条例》（中华人民共和国国务院令第138号） 第二条 转让国有土地使用权、地上的建筑物及其附着物（以下简称转让房地产）并取得收入的单位和个人，为土地增值税的纳税义务人（以下简称纳税人），应当依照本条例缴纳土地增值税。 4.《中华人民共和国印花税法暂行条例》（中华人民共和国国务院令第11号） 第二条 下列凭证为应纳税凭证：1.购销、加工承揽、建设工程承包、财产租赁、货物运输、仓储保管、借款、财产保险、技术合同或者具有合同性质的凭证；2.产权转移书据；3.营业账簿；4.权利、许可证照；5.经财政部确定征税的其他凭证。 5.《财政部 国家税务总局关于全面推开营业税改征增值税试点的通知》（财税〔2016〕36号）《营业税改征增值税试点实施办法》 第一条 在中华人民共和国境内（以下称境内）销售服务、无形资产或者不动产（以下称应税行为）的单位和个人，为增值税纳税人，应当按照本办法缴纳增值税，不缴纳营业税。	《税费优惠办理登记表》2份	申报单位或申请人提供	取消			即时办结	即时办结	否	省地税局税政四处	
			（4）个人购买家庭唯一普通住房的契税优惠办理		（4）个人购买家庭一套、二套住房的契税优惠		现场办理：（1）申报单位或申请人向税务机关提交资料信息，办税服务厅在系统内录入相关信息并打印税务文书，纳税人签章确认（免填单）。（2）申报单位或申请人向税务机关提交资料信息，并填写《房产交易申报表》，办税服务厅在系统内。					
			①户口簿、结婚证（已婚的提供），税务部门根据以上资料无法判断家庭婚姻状况的，由纳税人提供《家庭婚姻状况承诺书》（格式由当地税务机关制定）	申报单位或申请人提供	①户口簿、结婚证（已婚的提供），税务部门根据以上资料无法判断家庭婚姻状况的，由纳税人提供《家庭婚姻状况承诺书》1份（格式由当地税务机关制定）	申报单位或申请人提供（以报代备）						
			②家庭唯一住房证明材料		②家庭一套、二套住房证明材料1份							
			③《税费优惠办理登记表》2份		取消	以报代备						
				（5）夫妻之间房屋、土地权属变更的契税优惠办理		（5）夫妻之间房屋、土地权属变更的契税优惠						

主项名称	子项名称	经办依据	原经办所需材料		梳理后经办所需材料			办理时限		是否 实现 跑零 次	省厅对口 指导处室 (单位)	进一步精简、规范建 议
			材料明细	材料来源	材料明细	材料来源	办理方式及材料信息获取 方式说明	优化前	优化后			
8. 税（费） 申报征收	8.42 房地 产交易纳 税、减免 申报征收 （计税价 格无争 议）	1. 《中华人民共和国个人所得税法》（中华人民共和国主席令第48号） 第二条 下列各项个人所得，应纳个人所得税：一、工资、薪金所得；二、个体工商户的生产、经营所得；三、对企事业单位的承包经营、承租经营所得；四、劳务报酬所得；五、稿酬所得；六、特许权使用费所得；七、利息、股息、红利所得；八、财产租赁所得；九、财产转让所得；十、偶然所得；十一、经国务院财政部门确定征税的其他所得。 2. 《中华人民共和国契税暂行条例》（中华人民共和国国务院令第224号） 第一条 在中华人民共和国境内转移土地、房屋权属，承受的单位和个人为契税的纳税人，应当依照本条例的规定缴纳契税。 3. 《中华人民共和国土地增值税暂行条例》（中华人民共和国国务院令第138号） 第二条 转让国有土地使用权、地上的建筑物及其附着物（以下简称转让房地产）并取得收入单位和个人，为土地增值税的纳税义务人（以下简称纳税人），应当依照本条例缴纳土地增值税。 4. 《中华人民共和国印花税法暂行条例》（中华人民共和国国务院令第11号） 第二条 下列凭证为应纳税凭证：1. 购销、加工承揽、建设工程承包、财产租赁、货物运输、仓储保管、借款、财产保险、技术合同或者具有合同性质的凭证；2. 产权转移书据；3. 营业账簿；4. 权利、许可证照；5. 经财政部确定征税的其他凭证。 5. 《财政部 国家税务总局关于全面推开营业税改征增值税试点的通知》（财税〔2016〕36号）《营业税改征增值税试点实施办法》 第一条 在中华人民共和国境内（以下称境内）销售服务、无形资产或者不动产（以下称应税行为）	户口本、结婚证、双方身份证明原件及复印件复印件	申报单位或申请人提供	结婚证原件及复印件1份	申报单位或申请人提供（以报代备）	现场办理： （1）申报单位或申请人向税务机关提交资料信息，办税服务厅在系统内录入相关信息并打印税务文书，纳税人签章确认（免填单）。（2）申报单位或申请人向税务机关提交资料信息，并填写《房产交易申报表》，办税服务厅在系统内。	即时办 结	即时办 结	否	省地税局 税政四处	
			《税费优惠办理登记表》2份		取消	以报代备						
			（6）对棚户区改造经营管理单位回购已分配的改造安置住房继续作为改造安置房源的契税优惠办理		（6）对棚户区改造经营管理单位回购已分配的改造安置住房继续作为改造安置房源的契税优惠，需提交							
			省级人民政府出具的改造安置住房相关证明材料		省级人民政府出具的改造安置住房证明材料1份	申报单位或申请人提供（以报代备）						
			单位身份证明文件，回购合同（协议）原件及复印件	申报单位或申请人提供	单位身份证明文件1份							
			《税费优惠办理登记表》2份		取消	以报代备						

主项名称	子项名称	经办依据	原经办所需材料		梳理后经办所需材料			办理时限		是否实现跑零次	省厅对口指导处室（单位）	进一步精简、规范建议
			材料明细	材料来源	材料明细	材料来源	办理方式及材料信息获取方式说明	优化前	优化后			
8. 税（费）申报征收	8.42 房地产交易纳税、减免申报征收（计税价格无争议）	<p>1.《中华人民共和国个人所得税法》（中华人民共和国主席令第48号） 第二条 下列各项个人所得，应纳个人所得税：一、工资、薪金所得；二、个体工商户的生产、经营所得；三、对企事业单位的承包经营、承租经营所得；四、劳务报酬所得；五、稿酬所得；六、特许权使用费所得；七、利息、股息、红利所得；八、财产租赁所得；九、财产转让所得；十、偶然所得；十一、经国务院财政部门确定征税的其他所得。</p> <p>2.《中华人民共和国契税暂行条例》（中华人民共和国国务院令第224号） 第一条 在中华人民共和国境内转移土地、房屋权属，承受的单位和个人为契税的纳税人，应当依照本条例的规定缴纳契税。</p> <p>3.《中华人民共和国土地增值税暂行条例》（中华人民共和国国务院令第138号） 第二条 转让国有土地使用权、地上的建筑物及其附着物（以下简称转让房地产）并取得收入的单位和个人，为土地增值税的纳税义务人（以下简称纳税人），应当依照本条例缴纳土地增值税。</p> <p>4.《中华人民共和国印花税法暂行条例》（中华人民共和国国务院令第11号） 第二条 下列凭证为应纳税凭证：1.购销、加工承揽、建设工程承包、财产租赁、货物运输、仓储保管、借款、财产保险、技术合同或者具有合同性质的凭证；2.产权转移书据；3.营业账簿；4.权利、许可证照；5.经财政部确定征税的其他凭证。</p> <p>5.《财政部 国家税务总局关于全面推开营业税改征增值税试点的通知》（财税〔2016〕36号）《营业税改征增值税试点实施办法》 第一条 在中华人民共和国境内（以下称境内）销售服务、无形资产或者不动产（以下称应税行为）</p>	（7）个人因房屋被征收而取得货币补偿并用于购买改造安置住房，或因房屋被征收而进行房屋产权调换并取得改造安置住房的契税优惠办理		（7）个人因房屋被征收而取得货币补偿并用于购买改造安置住房，或因房屋被征收而进行房屋产权调换并取得改造安置住房的契税优惠，需提交		现场办理： （1）申报单位或申请人向税务机关提交资料信息，办税服务厅在系统内录入相关信息并打印税务文书，纳税人签章确认（免填单）。（2）申报单位或申请人向税务机关提交资料信息，并填写《房产交易申报表》，办税服务厅在系统内。	即时办结	即时办结	否	省地税局 税政四处	“1、房屋征收（拆迁）补偿协议或购买改造安置住房合同（协议），2、货币安置户购房日期早于拆迁安置协议签订日期的需提供拆迁公告或拆迁许可证明文件”拟共享实现。
			房屋征收（拆迁）补偿协议或购买改造安置住房合同（协议）原件及复印件，货币安置户购房日期早于拆迁安置协议签订日期的需提供拆迁公告或拆迁许可证明文件	申报单位或申请人提供	房屋征收（拆迁）补偿协议或购买改造安置住房合同（协议）原件及复印件，货币安置户购房日期早于拆迁安置协议签订日期的需提供拆迁公告或拆迁许可证明文件1份	申报单位或申请人提供（以报代备）						
			政府部门出具的改造安置住房相关证明材料		取消	以报代备						
			《税费优惠办理登记表》2份		取消	以报代备						“公有住房证明”拟共享实现。
			（8）已购公有住房经补缴土地出让金和其他出让费用成为完全产权住房的契税优惠办理		（8）已购公有住房经补缴土地出让金和其他出让费用成为完全产权住房的契税优惠							
			单位或个人身份证明，公有住房相关证明	申报单位或申请人提供	公有住房证明1份	申报单位或申请人提供（以报代备）						

主项名称	子项名称	经办依据	原经办所需材料		梳理后经办所需材料			办理时限		是否实现跑零次	省厅对口指导处室（单位）	进一步精简、规范建议
			材料明细	材料来源	材料明细	材料来源	办理方式及材料信息获取方式说明	优化前	优化后			
8. 税（费）申报征收	8.42 房地产交易纳税、减免申报征收（计税价格无争议）	1. 《中华人民共和国个人所得税法》（中华人民共和国主席令第48号） 第二条 下列各项个人所得，应纳个人所得税：一、工资、薪金所得；二、个体工商户的生产、经营所得；三、对企事业单位的承包经营、承租经营所得；四、劳务报酬所得；五、稿酬所得；六、特许权使用费所得；七、利息、股息、红利所得；八、财产租赁所得；九、财产转让所得；十、偶然所得；十一、经国务院财政部门确定征税的其他所得。 2. 《中华人民共和国契税法》（中华人民共和国国务院令 第224号） 第一条 在中华人民共和国境内转移土地、房屋权属，承受的单位和个人为契税的纳税人，应当依照本条例的规定缴纳契税。 3. 《中华人民共和国土地增值税暂行条例》（中华人民共和国国务院令 第138号） 第二条 转让国有土地使用权、地上的建筑物及其附着物（以下简称转让房地产）并取得收入的单位和个人，为土地增值税的纳税义务人（以下简称纳税人），应当依照本条例缴纳土地增值税。 4. 《中华人民共和国印花税法》（中华人民共和国国务院令 第11号） 第二条 下列凭证为应纳税凭证：1. 购销、加工承揽、建设工程承包、财产租赁、货物运输、仓储保管、借款、财产保险、技术合同或者具有合同性质的凭证；2. 产权转移书据；3. 营业账簿；4. 权利、许可证照；5. 经财政部确定征税的其他凭证。 5. 《财政部 国家税务总局关于全面推开营业税改征增值税试点的通知》（财税〔2016〕36号）《营业税改征增值税试点实施办法》 第一条 在中华人民共和国境内（以下称境内）销售服务、无形资产或者不动产（以下称应税行为）	补缴土地出让金和其他出让费用的相关证明原件及复印件	申报单位或申请人提供	取消	以报代备	现场办理：（1）申报单位或申请人向税务机关提交资料信息，办税服务厅在系统内录入相关信息并打印税务文书，纳税人签章确认（免填单）。（2）申报单位或申请人向税务机关提交资料信息，并填写《房产交易申报表》，办税服务厅在系统内。	即时办结	即时办结	否	省地税局 税政四处	“公有住房证明”拟共享实现。
			《税费优惠办理登记表》2份		取消	以报代备						
			（9）公共租赁住房经营管理单位购买住房作为公共租赁住房的契税优惠办理		（9）公共租赁住房经营管理单位购买住房作为公共租赁住房的契税、印花税优惠，需提交						省地税局 税政四处、税政三处	“1、公共租赁住房经营管理单位证明，2、批准购房用途的文件”拟共享实现。
			公共租赁住房经营管理单位证明，批准购房用途的文件复印件	申报单位或申请人提供	公共租赁住房经营管理单位证明复印件，批准购房用途的文件复印件1份	申报单位或申请人提供（以报代备）						
			《税费优惠办理登记表》2份		取消	以报代备						
			公共租赁住房相关证明		取消	以报代备						

主项名称	子项名称	经办依据	原经办所需材料		梳理后经办所需材料			办理时限		是否实现跑零次	省厅对口指导处室（单位）	进一步精简、规范建议
			材料明细	材料来源	材料明细	材料来源	办理方式及材料信息获取方式说明	优化前	优化后			
8. 税（费）申报征收	8.42 房地产交易纳税、减免申报征收（计税价格无争议）	1. 《中华人民共和国个人所得税法》（中华人民共和国主席令第48号） 第二条 下列各项个人所得，应纳个人所得税：一、工资、薪金所得；二、个体工商户的生产、经营所得；三、对企事业单位的承包经营、承租经营所得；四、劳务报酬所得；五、稿酬所得；六、特许权使用费所得；七、利息、股息、红利所得；八、财产租赁所得；九、财产转让所得；十、偶然所得；十一、经国务院财政部门确定征税的其他所得。 2. 《中华人民共和国契税法》（中华人民共和国国务院令第224号） 第一条 在中华人民共和国境内转移土地、房屋权属，承受的单位和个人为契税的纳税人，应当依照本条例的规定缴纳契税。 3. 《中华人民共和国土地增值税暂行条例》（中华人民共和国国务院令第138号） 第二条 转让国有土地使用权、地上的建筑物及其附着物（以下简称转让房地产）并取得收入的单位和个人，为土地增值税的纳税义务人（以下简称纳税人），应当依照本条例缴纳土地增值税。 4. 《中华人民共和国印花税法》（中华人民共和国国务院令第11号） 第二条 下列凭证为应纳税凭证：1. 购销、加工承揽、建设工程承包、财产租赁、货物运输、仓储保管、借款、财产保险、技术合同或者具有合同性质的凭证；2. 产权转移书据；3. 营业账簿；4. 权利、许可证照；5. 经财政部确定征税的其他凭证。 5. 《财政部 国家税务总局关于全面推开营业税改征增值税试点的通知》（财税〔2016〕36号）《营业税改征增值税试点实施办法》第一条 在中华人民共和国境内（以下称境内）销售服务、无形资产或者不动产（以下称应税行为）	（10）个人购买经济适用住房的契税优惠		（10）个人购买经济适用住房的契税优惠，无需提供其他资料，以报代备		即时办结	否	省地税局 税政四处			
			《税费优惠办理登记表》2份	申报单位或申请人提供	取消	以报代备						
			（11）国家机关、事业单位、人民团体、军事单位承受土地房屋用于办公、教学、医疗、科研和军事设施的契税优惠办理		（11）国家机关、事业单位、社会团体、军事单位承受土地房屋用于办公、教学、医疗、科研和军事设施的契税优惠		现场办理： （1）申报单位或申请人向税务机关提交资料信息，办税服务厅在系统内录入相关信息并打印税务文书，纳税人签章确认（免填单）。（2）申报单位或申请人向税务机关提交资料信息，并填写《房产交易申报表》，办税服务厅在系统内。			即时办结	7个工作日	
			土地、房屋权属转移合同或具有合同性质的契约、协议、合约、单据、确认书原件及复印件		土地、房屋用于办公、教学、医疗、科研、和军事设施的资料1份	申报单位或申请人提供（以报代备）						
			单位性质证明材料	申报单位或申请人提供	取消	以报代备						
			《税费优惠办理登记表》2份		取消	以报代备						

主项名称	子项名称	经办依据	原经办所需材料		梳理后经办所需材料			办理时限		是否实现跑零次	省厅对口指导处室（单位）	进一步精简、规范建议							
			材料明细	材料来源	材料明细	材料来源	办理方式及材料信息获取方式说明	优化前	优化后										
8. 税（费）申报征收	8.42 房地产交易纳税、减免申报征收（计税价格无争议）	1. 《中华人民共和国个人所得税法》（中华人民共和国主席令第48号） 第二条 下列各项个人所得，应纳个人所得税：一、工资、薪金所得；二、个体工商户的生产、经营所得；三、对企事业单位的承包经营、承租经营所得；四、劳务报酬所得；五、稿酬所得；六、特许权使用费所得；七、利息、股息、红利所得；八、财产租赁所得；九、财产转让所得；十、偶然所得；十一、经国务院财政部门确定征税的其他所得。 2. 《中华人民共和国契税法》（中华人民共和国国务院令第224号） 第一条 在中华人民共和国境内转移土地、房屋权属，承受的单位和个人为契税的纳税人，应当依照本条例的规定缴纳契税。 3. 《中华人民共和国土地增值税暂行条例》（中华人民共和国国务院令第138号） 第二条 转让国有土地使用权、地上的建筑物及其附着物（以下简称转让房地产）并取得收入的单位和个人，为土地增值税的纳税义务人（以下简称纳税人），应当依照本条例缴纳土地增值税。 4. 《中华人民共和国印花税法暂行条例》（中华人民共和国国务院令第11号） 第二条 下列凭证为应纳税凭证：1. 购销、加工承揽、建设工程承包、财产租赁、货物运输、仓储保管、借款、财产保险、技术合同或者具有合同性质的凭证；2. 产权转移书据；3. 营业账簿；4. 权利、许可证照；5. 经财政部确定征税的其他凭证。 5. 《财政部 国家税务总局关于全面推开营业税改征增值税试点的通知》（财税〔2016〕36号）《营业税改征增值税试点实施办法》第一条 在中华人民共和国境内（以下称境内）销售服务、无形资产或者不动产（以下称应税行为）	（12）社会力量举办的教育机构承受的土地、房屋权属用于教学的契税法优惠办理		（12）社会力量举办的教育机构承受的土地、房屋权属用于教学的契税法优惠		现场办理：（1）申报单位或申请人向税务机关提交资料信息，办税服务厅在系统内录入相关信息并打印税务文书，纳税人签章确认（免填单）。（2）申报单位或申请人向税务机关提交资料信息，并填写《房产交易申报表》，办税服务厅在系统内。	7个工作日	即时办结	否	省地税局税政四处	“1、县级以上人民政府教育行政主管部门或劳动行政主管部门批准并核发的《社会力量办学许可证》，2、项目主管部门批准的立项文书”拟共享实现。							
			县级以上人民政府教育行政主管部门或劳动行政主管部门批准并核发的《社会力量办学许可证》原件及复印件	申报单位或申请人提供	县级以上人民政府教育行政主管部门或劳动行政主管部门批准并核发的《社会力量办学许可证》复印件1份	申报单位或申请人提供（以报代备）													
			项目主管部门批准的立项文书原件及复印件		项目主管部门批准的立项文书复印件1份														
			《税费优惠办理登记表》2份	取消	以报代备														
				（13）被撤销金融机构在财产清理中取得的土地房屋权属的契税法优惠办理		（13）被撤销金融机构在财产清理中取得的土地房屋权属的契税法优惠							“1、中国人民银行撤销该机构的证明材料，2、财产处置协议”拟共享实现。						
			中国人民银行撤销该机构的证明材料（含单位身份证明文件）	申报单位或申请人提供	中国人民银行撤销该机构的证明材料1份	申报单位或申请人提供（以报代备）													

主项名称	子项名称	经办依据	原经办所需材料		梳理后经办所需材料			办理时限		是否实现跑零次	省厅对口指导处室（单位）	进一步精简、规范建议		
			材料明细	材料来源	材料明细	材料来源	办理方式及材料信息获取方式说明	优化前	优化后					
8. 税（费）申报征收	8.42 房地产交易纳税、减免申报征收（计税价格无争议）	1.《中华人民共和国个人所得税法》（中华人民共和国主席令第48号） 第二条 下列各项个人所得，应纳个人所得税：一、工资、薪金所得；二、个体工商户的生产、经营所得；三、对企事业单位的承包经营、承租经营所得；四、劳务报酬所得；五、稿酬所得；六、特许权使用费所得；七、利息、股息、红利所得；八、财产租赁所得；九、财产转让所得；十、偶然所得；十一、经国务院财政部门确定征税的其他所得。 2.《中华人民共和国契税法》（中华人民共和国国务院令第224号） 第一条 在中华人民共和国境内转移土地、房屋权属，承受的单位和个人为契税的纳税人，应当依照本条例的规定缴纳契税。 3.《中华人民共和国土地增值税暂行条例》（中华人民共和国国务院令第138号） 第二条 转让国有土地使用权、地上的建筑物及其附着物（以下简称转让房地产）并取得收入的单位和个人，为土地增值税的纳税义务人（以下简称纳税人），应当依照本条例缴纳土地增值税。 4.《中华人民共和国印花税法》（中华人民共和国国务院令第11号） 第二条 下列凭证为应纳税凭证：1.购销、加工承揽、建设工程承包、财产租赁、货物运输、仓储保管、借款、财产保险、技术合同或者具有合同性质的凭证；2.产权转移书据；3.营业账簿；4.权利、许可证照；5.经财政部确定征税的其他凭证。 5.《财政部 国家税务总局关于全面推开营业税改征增值税试点的通知》（财税〔2016〕36号）《营业税改征增值税试点实施办法》第一条 在中华人民共和国境内（以下称境内）销售服务、无形资产或者不动产（以下称应税行为）	财产处置协议原件及复印件	申报单位或申请人提供	财产处置协议复印件1份	申报单位或申请人提供（以报代备）	现场办理：（1）申报单位或申请人向税务机关提交资料信息，办税服务厅在系统内录入相关信息并打印税务文书，纳税人签章确认（免填单）。（2）申报单位或申请人向税务机关提交资料信息，并填写《房产交易申报表》，办税服务厅在系统内。	7个工作日	即时办结	否	省地税局税政四处	“1、中国人民银行撤销该机构的证明材料，2、财产处置协议”拟共享实现。		
		《税费优惠办理登记表》2份	取消		以报代备									
		（14）金融租赁公司开展售后回租，合同期满承租人回购原房屋、土地权属的契税优惠办理		（14）金融租赁公司开展售后回租，合同期满承租人回购原房屋、土地权属的契税优惠1份										“融资租赁合同（协议）”拟共享实现。
		金融租赁公司营业执照复印件，融资租赁合同（协议）原件及复印件	申报单位或申请人提供	融资租赁合同（协议）复印件1份	申报单位或申请人提供（以报代备）									
《税费优惠办理登记表》2份	取消	以报代备												
			（15）个体工商户的经营者与个体工商户户名之间房屋、土地权属转移的契税优惠办理		（15）个体工商户的经营者与个体工商户户名之间房屋、土地权属转移的契税优惠，无需提供其他资料，以报代备									

主项名称	子项名称	经办依据	原经办所需材料		梳理后经办所需材料			办理时限		是否 实现 跑零 次	省厅对口 指导处室 (单位)	进一步精简、规范建 议
			材料明细	材料来源	材料明细	材料来源	办理方式及材料信息获取 方式说明	优化前	优化后			
8. 税（费） 申报征收	8.42 房地 产交易纳 税、减免 申报征收 （计税价 格无争 议）	1.《中华人民共和国个人所得税法》（中华人民共和国主席令第48号） 第二条 下列各项个人所得，应纳个人所得税：一、工资、薪金所得；二、个体工商户的生产、经营所得；三、对企事业单位的承包经营、承租经营所得；四、劳务报酬所得；五、稿酬所得；六、特许权使用费所得；七、利息、股息、红利所得；八、财产租赁所得；九、财产转让所得；十、偶然所得；十一、经国务院财政部门确定征税的其他所得。 2.《中华人民共和国契税法》（中华人民共和国国务院令 第224号） 第一条 在中华人民共和国境内转移土地、房屋权属，承受的单位和个人为契税法纳税人，应当依照本条例的规定缴纳契税。 3.《中华人民共和国土地增值税暂行条例》（中华人民共和国国务院令 第138号） 第二条 转让国有土地使用权、地上的建筑物及其附着物（以下简称转让房地产）并取得收入的单位和个人，为土地增值税的纳税义务人（以下简称纳税人），应当依照本条例缴纳土地增值税。 4.《中华人民共和国印花税法》（中华人民共和国国务院令 第11号） 第二条 下列凭证为应纳税凭证：1.购销、加工承揽、建设工程承包、财产租赁、货物运输、仓储保管、借款、财产保险、技术合同或者具有合同性质的凭证；2.产权转移书据；3.营业账簿；4.权利、许可证照；5.经财政部确定征税的其他凭证。 5.《财政部 国家税务总局关于全面推开营业税改征增值税试点的通知》（财税〔2016〕36号）《营业税改征增值税试点实施办法》第一条 在中华人民共和国境内（以下称境内）销售服务、无形资产或者不动产（以下称应税行为）	《税费优惠办理登记表》2份	申报单位 或申请人 提供	取消	以报代备	现场办理：（1）申报单位或申请人向税务机关提交资料信息，办税服务厅在系统内录入相关信息并打印税务文书，纳税人签章确认（免填单）。（2）申报单位或申请人向税务机关提交资料信息，并填写《房产交易申报表》，办税服务厅在系统内。	7个工 作日	即时办 结	否	省地税局 税政四处	
			个体工商户的经营 者身份证明原 件及复印件；个 体工商户营业执 照及工商登记情 况表复印件		取消							
			（16）饮水工程 运营管理部门为 建设饮水工程而 承受土地使用权 的契税优惠办理		（16）饮水工程运 营管理部门为建 设饮水工程而承 受土地使用权的 契税、印花税优 惠，需提交							
			政府主管部门出 具的土地用途证 明、承受土地性 质证明	申报单位 或申请人 提供	政府主管部 门 出 具的用途证明、承 受土地性质证明 1 份	申报单位 或申请人						
			对同时向城镇和 农村居民供水的 饮水工程运营单 位，需提供农村 居民供水量占总 供水量比例		对同时向城镇和 农村居民供水的 饮水工程运营单 位，需提供农村居 民供水量占总供 水量比例 1份	提供（以 报代备）						
			《税费优惠办理 登记表》2份		取消	以报代备						

主项名称	子项名称	经办依据	原经办所需材料		梳理后经办所需材料			办理时限		是否 实现 跑零 次	省厅对口 指导处室 (单位)	进一步精简、规范建 议
			材料明细	材料来源	材料明细	材料来源	办理方式及材料信息获取 方式说明	优化前	优化后			
8. 税（费） 申报征收	8.42 房地 产交易纳 税、减免 申报征收 （计税价 格无争 议）	1.《中华人民共和国个人所得税法》（中华人民共和国主席令第48号） 第二条 下列各项个人所得，应纳个人所得税：一、工资、薪金所得；二、个体工商户的生产、经营所得；三、对企事业单位的承包经营、承租经营所得；四、劳务报酬所得；五、稿酬所得；六、特许权使用费所得；七、利息、股息、红利所得；八、财产租赁所得；九、财产转让所得；十、偶然所得；十一、经国务院财政部门确定征税的其他所得。 2.《中华人民共和国契税暂行条例》（中华人民共和国国务院令 第224号） 第一条 在中华人民共和国境内转移土地、房屋权属，承受的单位和个人为契税的纳税人，应当依照本条例的规定缴纳契税。 3.《中华人民共和国土地增值税暂行条例》（中华人民共和国国务院令 第138号） 第二条 转让国有土地使用权、地上的建筑物及其附着物（以下简称转让房地产）并取得收入的单位和个人，为土地增值税的纳税义务人（以下简称纳税人），应当依照本条例缴纳土地增值税。 4.《中华人民共和国印花税法暂行条例》（中华人民共和国国务院令 第11号） 第二条 下列凭证为应纳税凭证：1.购销、加工承揽、建设工程承包、财产租赁、货物运输、仓储保管、借款、财产保险、技术合同或者具有合同性质的凭证；2.产权转移书据；3.营业账簿；4.权利、许可证照；5.经财政部确定征税的其他凭证。 5.《财政部 国家税务总局关于全面推开营业税改征增值税试点的通知》（财税〔2016〕36号）《营业税改征增值税试点实施办法》第一条 在中华人民共和国境内（以下称境内）销售服务、无形资产或者不动产（以下称应税行为）	（17）军建离退休干部住房移交地方政府管理的契税优惠		（17）军建离退休干部住房移交地方政府管理的契税优惠，无需提供其他资料，以报代备		现场办理： （1）申报单位或申请人向税务机关提交资料信息，办税服务厅在系统内录入相关信息并打印税务文书，纳税人签章确认（免填单）。（2）申报单位或申请人向税务机关提交资料信息，并填写《房产交易申报表》，办税服务厅在系统内。	7个工 作日	即时办 结	否	省地税局 税政四处	
			《税费优惠办理登记表》2份	申报单位或申请人提供	取消	以报代备						
			（18）农村信用社接收农村合作基金会资产的契税优惠		（18）农村信用社接收农村合作基金会资产的契税优惠							
			清理整顿证明材料		清理整顿证明材料复印件1份	申报单位或申请人提供（以报代备）						“清理整顿证明材料”拟共享实现。
			《税费优惠办理登记表》2份	申报单位或申请人提供	取消	以报代备						
			（19）东方资产管理公司接收港澳国际（集团）有限公司资产的契税优惠		（19）东方资产管理公司接收港澳国际（集团）有限公司资产的契税优惠							“清处置不良资产合同或协议”拟共享实现。

主项名称	子项名称	经办依据	原经办所需材料		梳理后经办所需材料			办理时限		是否实现跑零次	省厅对口指导处室（单位）	进一步精简、规范建议			
			材料明细	材料来源	材料明细	材料来源	办理方式及材料信息获取方式说明	优化前	优化后						
8. 税（费）申报征收	8.42 房地产交易纳税、减免申报征收（计税价格无争议）	1. 《中华人民共和国个人所得税法》（中华人民共和国主席令第 48 号） 第二条 下列各项个人所得，应纳个人所得税：一、工资、薪金所得；二、个体工商户的生产、经营所得；三、对企事业单位的承包经营、承租经营所得；四、劳务报酬所得；五、稿酬所得；六、特许权使用费所得；七、利息、股息、红利所得；八、财产租赁所得；九、财产转让所得；十、偶然所得；十一、经国务院财政部门确定征税的其他所得。 2. 《中华人民共和国契税法》（中华人民共和国国务院令第 224 号） 第一条 在中华人民共和国境内转移土地、房屋权属，承受的单位和个人为契税的纳税人，应当依照本条例的规定缴纳契税。 3. 《中华人民共和国土地增值税暂行条例》（中华人民共和国国务院令第 138 号） 第二条 转让国有土地使用权、地上的建筑物及其附着物（以下简称转让房地产）并取得收入的单位和个人，为土地增值税的纳税义务人（以下简称纳税人），应当依照本条例缴纳土地增值税。 4. 《中华人民共和国印花税法》（中华人民共和国国务院令第 11 号） 第二条 下列凭证为应纳税凭证：1. 购销、加工承揽、建设工程承包、财产租赁、货物运输、仓储保管、借款、财产保险、技术合同或者具有合同性质的凭证；2. 产权转移书据；3. 营业账簿；4. 权利、许可证照；5. 经财政部确定征税的其他凭证。 5. 《财政部 国家税务总局关于全面推开营业税改征增值税试点的通知》（财税〔2016〕36 号）《营业税改征增值税试点实施办法》第一条 在中华人民共和国境内（以下称境内）销售服务、无形资产或者不动产（以下称应税行为）	处置不良资产合同或协议原件及复印件 1 份	申报单位或申请人提供	处置不良资产合同或协议复印件 1 份	申报单位或申请人提供（以报代备）	现场办理：（1）申报单位或申请人向税务机关提交资料信息，办税服务厅在系统内录入相关信息并打印税务文书，纳税人签章确认（免填单）。（2）申报单位或申请人向税务机关提交资料信息，并填写《房产交易申报表》，办税服务厅在系统内。	7 个工作日	即时办结	否	省地税局税政四处	“清处置不良资产合同或协议”拟共享实现。			
			《税费优惠办理登记表》2 份		取消										
			（20）中国信达等四家金融资产管理公司处置不良资产的契税优惠		（20）中国信达等四家金融资产管理公司处置不良资产的契税优惠							取消	以报代备	“清处置不良资产合同或协议”拟共享实现。	
			处置不良资产合同或协议原件及复印件 1 份	申报单位或申请人提供	处置不良资产合同或协议复印件 1 份	申报单位或申请人提供（以报代备）									
			《税费优惠办理登记表》2 份												
			（21）企业事业单位改制重组的契税优惠办理		（21）企业事业单位改制重组的契税优惠（政策无争议），需提交										“工商登记情况表”拟共享实现。

主项名称	子项名称	经办依据	原经办所需材料		梳理后经办所需材料			办理时限		是否实现跑零次	省厅对口指导处室（单位）	进一步精简、规范建议
			材料明细	材料来源	材料明细	材料来源	办理方式及材料信息获取方式说明	优化前	优化后			
8. 税（费）申报征收	8.42 房地产交易纳税、减免申报征收（计税价格无争议）	1.《中华人民共和国个人所得税法》（中华人民共和国主席令第48号） 第二条 下列各项个人所得，应纳个人所得税：一、工资、薪金所得；二、个体工商户的生产、经营所得；三、对企事业单位的承包经营、承租经营所得；四、劳务报酬所得；五、稿酬所得；六、特许权使用费所得；七、利息、股息、红利所得；八、财产租赁所得；九、财产转让所得；十、偶然所得；十一、经国务院财政部门确定征税的其他所得。 2.《中华人民共和国契税法》（中华人民共和国国务院令第224号） 第一条 在中华人民共和国境内转移土地、房屋权属，承受的单位和个人为契税的纳税人，应当依照本条例的规定缴纳契税。 3.《中华人民共和国土地增值税暂行条例》（中华人民共和国国务院令第138号） 第二条 转让国有土地使用权、地上的建筑物及其附着物（以下简称转让房地产）并取得收入的单位和个人，为土地增值税的纳税义务人（以下简称纳税人），应当依照本条例缴纳土地增值税。 4.《中华人民共和国印花税法暂行条例》（中华人民共和国国务院令第11号） 第二条 下列凭证为应纳税凭证：1.购销、加工承揽、建设工程承包、财产租赁、货物运输、仓储保管、借款、财产保险、技术合同或者具有合同性质的凭证；2.产权转移书据；3.营业账簿；4.权利、许可证照；5.经财政部确定征税的其他凭证。 5.《财政部 国家税务总局关于全面推开营业税改征增值税试点的通知》（财税〔2016〕36号）《营业税改征增值税试点实施办法》第一条 在中华人民共和国境内（以下称境内）销售服务、无形资产或者不动产（以下称应税行为）	上级主管机关批准其改制、重组或董事会决议等证明材料	申报单位或申请人提供	上级主管机关批准其改制、重组文件或董事会决议1份	申报单位或申请人提供（以报代备）	现场办理：（1）申报单位或申请人向税务机关提交资料信息，办税服务厅在系统内录入相关信息并打印税务文书，纳税人签章确认（免填单）。（2）申报单位或申请人向税务机关提交资料信息，并填写《房产交易申报表》，办税服务厅在系统内。	7个工作日	即时办结	否	省地税局税政四处	“工商登记情况表”拟共享实现。
			改制前后企事业单位身份证明，公司章程（加盖公章）、审计报告（资产评估报告）、工商登记情况表等。		审计报告或资产评估报告、工商登记情况表1份							
			部分减免按规定提供签定安置职工的劳动合同复印件（需经社会保障部门确认）及工资清册		对非债权人承受破产企业土地、房屋权属的需提供签订安置职工的劳动合同复印件及工资清册各1份							
			改制前后的投资情况的证明材料		取消	以报代备						
			《税费优惠办理登记表》2份		取消	以报代备						
			（22）土地、房屋被政府征用后，重新承受土地、房屋权属的契税优惠办理		（22）土地、房屋被政府征用后，重新承受土地、房屋权属的契税优惠			7个工作日				“1、土地、房屋被政府征用、占用的文书，2、土地、房屋被征用、占用后的补偿协议”等材料拟共享实现。

主项名称	子项名称	经办依据	原经办所需材料		梳理后经办所需材料			办理时限		是否实现跑零次	省厅对口指导处室（单位）	进一步精简、规范建议	
			材料明细	材料来源	材料明细	材料来源	办理方式及材料信息获取方式说明	优化前	优化后				
8. 税（费）申报征收	8.42 房地产交易纳税、减免申报征收（计税价格无争议）	1.《中华人民共和国个人所得税法》（中华人民共和国主席令第48号） 第二条 下列各项个人所得，应纳个人所得税：一、工资、薪金所得；二、个体工商户的生产、经营所得；三、对企事业单位的承包经营、承租经营所得；四、劳务报酬所得；五、稿酬所得；六、特许权使用费所得；七、利息、股息、红利所得；八、财产租赁所得；九、财产转让所得；十、偶然所得；十一、经国务院财政部门确定征税的其他所得。 2.《中华人民共和国契税暂行条例》（中华人民共和国国务院令第224号） 第一条 在中华人民共和国境内转移土地、房屋权属，承受的单位和个人为契税的纳税人，应当依照本条例的规定缴纳契税。 3.《中华人民共和国土地增值税暂行条例》（中华人民共和国国务院令第138号） 第二条 转让国有土地使用权、地上的建筑物及其附着物（以下简称转让房地产）并取得收入的单位和个人，为土地增值税的纳税义务人（以下简称纳税人），应当依照本条例缴纳土地增值税。 4.《中华人民共和国印花税法暂行条例》（中华人民共和国国务院令第11号） 第二条 下列凭证为应纳税凭证：1.购销、加工承揽、建设工程承包、财产租赁、货物运输、仓储保管、借款、财产保险、技术合同或者具有合同性质的凭证；2.产权转移书据；3.营业账簿；4.权利、许可证照；5.经财政部确定征税的其他凭证。 5.《财政部 国家税务总局关于全面推开营业税改征增值税试点的通知》（财税〔2016〕36号）《营业税改征增值税试点实施办法》第一条 在中华人民共和国境内（以下称境内）销售服务、无形资产或者不动产（以下称应税行为）	土地、房屋被政府征用、占用的文书原件及复印件，土地、房屋被征用、占用后的补偿协议原件及复印件	申报单位或申请人提供	土地、房屋被政府征用、占用的文书复印件，土地、房屋被征用、占用后的补偿协议复印件1份	申报单位或申请人提供（以报代备）	7个工作日	否		省地税局税政四处	“1、土地、房屋被政府征用、占用的文书，2、土地、房屋被征用、占用后的补偿协议”等材料拟共享实现。		
		《税费优惠办理登记表》2份	取消		以报代备								
		“营改增”新增业务		（23）个人销售自建自用住房免征增值税优惠，需提交		现场办理：（1）申报单位或申请人向税务机关提交资料信息，办税服务厅在系统内录入相关信息并打印税务文书，纳税人签章确认（免填单）。（2）申报单位或申请人向税务机关提交资料信息，并填写《房产交易申报表》，办税服务厅在系统内。	即时办结			省地税局税政一处	“规划许可证”拟共享实现。		
				规划许可证，或政府有关部门批准立项为个人住宅项目的批文原件1份	申报单位或申请人提供（以报代备）								
		“营改增”新增业务		（24）房改成本价、标准价出售住房取得的收入免征增值税优惠，需提交			即时办结						
				房改批文证明材料原件及复印件1份	申报单位或申请人提供（以报代备）								

主项名称	子项名称	经办依据	原经办所需材料		梳理后经办所需材料			办理时限		是否实现跑零次	省厅对口指导处室（单位）	进一步精简、规范建议
			材料明细	材料来源	材料明细	材料来源	办理方式及材料信息获取方式说明	优化前	优化后			
8. 税（费）申报征收	8.42 房地产交易纳税、减免申报征收（计税价格无争议）	1.《中华人民共和国个人所得税法》（中华人民共和国主席令第48号） 第二条 下列各项个人所得，应纳个人所得税：一、工资、薪金所得；二、个体工商户的生产、经营所得；三、对企事业单位的承包经营、承租经营所得；四、劳务报酬所得；五、稿酬所得；六、特许权使用费所得；七、利息、股息、红利所得；八、财产租赁所得；九、财产转让所得；十、偶然所得；十一、经国务院财政部门确定征税的其他所得。 2.《中华人民共和国契税暂行条例》（中华人民共和国国务院令第224号） 第一条 在中华人民共和国境内转移土地、房屋权属，承受的单位和个人为契税的纳税人，应当依照本条例的规定缴纳契税。 3.《中华人民共和国土地增值税暂行条例》（中华人民共和国国务院令第138号） 第二条 转让国有土地使用权、地上的建筑物及其附着物（以下简称转让房地产）并取得收入的单位和个人，为土地增值税的纳税义务人（以下简称纳税人），应当依照本条例缴纳土地增值税。 4.《中华人民共和国印花税法暂行条例》（中华人民共和国国务院令第11号） 第二条 下列凭证为应纳税凭证：1.购销、加工承揽、建设工程承包、财产租赁、货物运输、仓储保管、借款、财产保险、技术合同或者具有合同性质的凭证；2.产权转移书据；3.营业账簿；4.权利、许可证照；5.经财政部确定征税的其他凭证。 5.《财政部 国家税务总局关于全面推开营业税改征增值税试点的通知》（财税〔2016〕36号）《营业税改征增值税试点实施办法》 第一条 在中华人民共和国境内（以下称境内）销售服务、无形资产或者不动产（以下称应税行为）	“营改增”新增业务		（25）个人将购买2年以上（含2年）的住房对外销售免征增值税优惠，需提交		现场办理：（1）申报单位或申请人向税务机关提交资料信息，办税服务厅在系统内录入相关信息并打印税务文书，纳税人签章确认（免填单）。（2）申报单位或申请人向税务机关提交资料信息，并填写《房产交易申报表》，办税服务厅在系统内。	即时办结	即时办结	否	省地税局税政一处	
					契税完税凭证原件及复印件1份（以契税完税时间判定的需提供）	申报单位或申请人提供（以报代备）						
			“营改增”新增业务		（26）涉及家庭财产分割的个人无偿转让不动产免征增值税优惠，需提交							
					个人无偿赠与不动产登记表原件及复印件	申报单位或申请人提供（以报代备）						
					下列情形分别还应报送：①无偿赠与配偶的，提供结婚证原件；无偿赠与父母、子女、祖父母、外祖父母、孙子女、外孙子女、兄弟姐妹的，提交户口簿或者出生证明或者人民法院判决书或者人民法院调解书或者有资质的机构出具的能够证明双方亲属关系的证明资料原件及复印件1份							
		②离婚财产分割的，提供离婚证、离婚协议或者人民法院判决书或者人民法院调解书原件及复印件1份										

主项名称	子项名称	经办依据	原经办所需材料		梳理后经办所需材料			办理时限		是否实现跑零次	省厅对口指导处室（单位）	进一步精简、规范建议	
			材料明细	材料来源	材料明细	材料来源	办理方式及材料信息获取方式说明	优化前	优化后				
8. 税（费）申报征收	8.42 房地产交易纳税、减免申报征收（计税价格无争议）	1.《中华人民共和国个人所得税法》（中华人民共和国主席令第48号） 第二条 下列各项个人所得，应纳个人所得税：一、工资、薪金所得；二、个体工商户的生产、经营所得；三、对企事业单位的承包经营、承租经营所得；四、劳务报酬所得；五、稿酬所得；六、特许权使用费所得；七、利息、股息、红利所得；八、财产租赁所得；九、财产转让所得；十、偶然所得；十一、经国务院财政部门确定征税的其他所得。 2.《中华人民共和国契税暂行条例》（中华人民共和国国务院令第224号） 第一条 在中华人民共和国境内转移土地、房屋权属，承受的单位和个人为契税的纳税人，应当依照本条例的规定缴纳契税。 3.《中华人民共和国土地增值税暂行条例》（中华人民共和国国务院令第138号） 第二条 转让国有土地使用权、地上的建筑物及其附着物（以下简称转让房地产）并取得收入的单位和个人，为土地增值税的纳税义务人（以下简称纳税人），应当依照本条例缴纳土地增值税。 4.《中华人民共和国印花税法暂行条例》（中华人民共和国国务院令第11号） 第二条 下列凭证为应纳税凭证：1.购销、加工承揽、建设工程承包、财产租赁、货物运输、仓储保管、借款、财产保险、技术合同或者具有合同性质的凭证；2.产权转移书据；3.营业账簿；4.权利、许可证照；5.经财政部确定征税的其他凭证。 5.《财政部 国家税务总局关于全面推开营业税改征增值税试点的通知》（财税〔2016〕36号）《营业税改征增值税试点实施办法》第一条 在中华人民共和国境内（以下称境内）销售服务、无形资产或者不动产（以下称应税行为）			③继承不动产的，提供房屋产权所有人死亡证明原件及复印件、有权继承的证明资料原件及复印件1份	申报单位或申请人提供（以报代备）	现场办理：（1）申报单位或申请人向税务机关提交资料信息，办税服务厅在系统内录入相关信息并打印税务文书，纳税人签章确认（免填单）。（2）申报单位或申请人向税务机关提交资料信息，并填写《房产交易申报表》，办税服务厅在系统内。	即时办结	即时办结	否	省地税局税政一处	“1、无偿赠与配偶的，提供结婚证原件；无偿赠与父母、子女、祖父母、外祖父母、孙子女、外孙子女、兄弟姐妹的，提交户口簿或者出生证明或者人民法院判决书或者人民法院调解书或者有关资质的机构出具的能够证明双方亲属关系的证明资料；2、离婚财产分割的，提供离婚证、离婚协议或者人民法院判决书或者人民法院调解书；3、继承不动产的，提供房屋产权所有人死亡证明原件及复印件、有权继承的证明资料；4、遗嘱人处分不动产的，提供房屋产权所有人死亡证明原件及复印件、有权继承或接受遗赠的证明资料；5、无偿赠与对其承担直接抚养或赡养义务的抚养人或赡养人的，提供人民法院判决书或者人民法院调解书或乡镇政府、街道办事处出具的抚养关系或赡养关系证明材料”等材料拟共享实现。	
					④遗嘱人处分不动产的，提供房屋产权所有人死亡证明原件及复印件、有权继承或接受遗赠的证明资料原件及复印件1份								
					⑤无偿赠与对其承担直接抚养或赡养义务的抚养人或赡养人的，提供人民法院判决书或者人民法院调解书或乡镇政府、街道办事处出具的抚养关系或赡养关系证明资料原件及复印件1份								
					（27）被撤销金融机构清理和处置财产的土地增值税、印花税优惠						（27）被撤销金融机构清理和处置财产的土地增值税、印花税优惠		省地税局税政三处
					中国人民银行依法决定撤销的证明材料	申报单位或申请人提供					中国人民银行依法决定撤销的证明材料复印件1份	申报单位或申请人提供（以报代备）	
		《税费优惠办理登记表》2份		取消	以报代备								

主项名称	子项名称	经办依据	原经办所需材料		梳理后经办所需材料			办理时限		是否实现跑零次	省厅对口指导处室（单位）	进一步精简、规范建议
			材料明细	材料来源	材料明细	材料来源	办理方式及材料信息获取方式说明	优化前	优化后			
8. 税（费）申报征收	8.42 房地产交易纳税、减免申报征收（计税价格无争议）	1.《中华人民共和国个人所得税法》（中华人民共和国主席令第48号） 第二条 下列各项个人所得，应纳个人所得税：一、工资、薪金所得；二、个体工商户的生产、经营所得；三、对企事业单位的承包经营、承租经营所得；四、劳务报酬所得；五、稿酬所得；六、特许权使用费所得；七、利息、股息、红利所得；八、财产租赁所得；九、财产转让所得；十、偶然所得；十一、经国务院财政部门确定征税的其他所得。	财产处置协议原件及复印件	申报单位或申请人提供	取消	以报代备	现场办理：（1）申报单位或申请人向税务机关提交资料信息，办税服务厅在系统内录入相关信息并打印税务文书，纳税人签章确认（免填单）。（2）申报单位或申请人向税务机关提交资料信息，并填写《房产交易申报表》，办税服务厅在系统内。	即时办结	即时办结	否	省地税局税政三处	
		被撤销金融机构接收债权、清偿债务过程中签订的产权转移书据的原件及复印件	取消		以报代备							
		中国人民银行分设于各地分支机构的证明材料	取消		以报代备							
		2.《中华人民共和国契税法》（中华人民共和国国务院令第224号） 第一条 在中华人民共和国境内转移土地、房屋权属，承受的单位和个人为契税的纳税人，应当依照本条例的规定缴纳契税。	申报单位或申请人提供	（28）企事业单位、社会团体以及其他组织转让旧房作为改造安置住房（公共租赁住房）房源且增值额未超过扣除项目金额20%的土地增值税优惠，需提交	（28）企事业单位、社会团体以及其他组织转让旧房作为改造安置住房（公共租赁住房）房源且增值额未超过扣除项目金额20%的土地增值税优惠，需提交	申报单位或申请人提供（以报代备）						
		3.《中华人民共和国土地增值税暂行条例》（中华人民共和国国务院令第138号） 第二条 转让国有土地使用权、地上的建筑物及其附着物（以下简称转让房地产）并取得收入的单位和个人，为土地增值税的纳税义务人（以下简称纳税人），应当依照本条例缴纳土地增值税。		旧房转为改造安置住房（公共租赁住房）的证明材料	旧房转为改造安置住房（公共租赁住房）的证明材料1份							
		4.《中华人民共和国印花税法》（中华人民共和国国务院令第11号） 第二条 下列凭证为应纳税凭证：1.购销、加工承揽、建设工程承包、财产租赁、货物运输、仓储保管、借款、财产保险、技术合同或者具有合同性质的凭证；2.产权转移书据；3.营业账簿；4.权利、许可证照；5.经财政部确定征税的其他凭证。		扣除项目金额证明材料（如评估报告，发票等）	取消	以报代备						

主项名称	子项名称	经办依据	原经办所需材料		梳理后经办所需材料			办理时限		是否 实现 跑零 次	省厅对口 指导处室 (单位)	进一步精简、规范建 议
			材料明细	材料来源	材料明细	材料来源	办理方式及材料信息获取 方式说明	优化前	优化后			
8. 税（费） 申报征收	8.42 房地 产交易纳 税、减免 申报征收 （计税价 格无争 议）	1.《中华人民共和国个人所得税法》（中华人民共和国主席令第48号） 第二条 下列各项个人所得，应纳个人所得税：一、工资、薪金所得；二、个体工商户的生产、经营所得；三、对企事业单位的承包经营、承租经营所得；四、劳务报酬所得；五、稿酬所得；六、特许权使用费所得；七、利息、股息、红利所得；八、财产租赁所得；九、财产转让所得；十、偶然所得；十一、经国务院财政部门确定征税的其他所得。 2.《中华人民共和国契税法》（中华人民共和国国务院令第224号） 第一条 在中华人民共和国境内转移土地、房屋权属，承受的单位和个人为契税的纳税人，应当依照本法的规定缴纳契税。 3.《中华人民共和国土地增值税暂行条例》（中华人民共和国国务院令第138号） 第二条 转让国有土地使用权、地上的建筑物及其附着物（以下简称转让房地产）并取得收入的单位和个人，为土地增值税的纳税义务人（以下简称纳税人），应当依照本条例缴纳土地增值税。 4.《中华人民共和国印花税法》（中华人民共和国国务院令第11号） 第二条 下列凭证为应纳税凭证：1.购销、加工承揽、建设工程承包、财产租赁、货物运输、仓储保管、借款、财产保险、技术合同或者具有合同性质的凭证；2.产权转移书据；3.营业账簿；4.权利、许可证照；5.经财政部确定征税的其他凭证。 5.《财政部 国家税务总局关于全面推开营业税改征增值税试点的通知》（财税〔2016〕36号）《营业税改征增值税试点实施办法》第一条 在中华人民共和国境内（以下称境内）销售服务、无形资产或者不动产（以下称应税行为）	《税费优惠办理登记表》2份	申报单位或申请人提供	取消	以报代备	现场办理：（1）申报单位或申请人向税务机关提交资料信息，办税服务厅在系统内录入相关信息并打印税务文书，纳税人签章确认（免填单）。（2）申报单位或申请人向税务机关提交资料信息，并填写《房产交易申报表》，办税服务厅在系统内。	即时办 结	即时办 结	否	省地税局 税政三处	
			（29）企业改制重组土地增值税优惠，需提交		（29）企业改制重组土地增值税优惠，需提交							
			改组重制合同（协议）原件及复印件		改组重制合同（协议）原件及复印件1份	申报单位或申请人提供（以报代备）						
			《税费优惠办理登记表》2份	申报单位或申请人提供	取消							
			相关房产、国有土地权证、价值证明等书面材料		取消							
			（30）个人销售住房土地增值税优惠：		（30）个人销售住房土地增值税优惠，无需提供其他资料，以报代备。							

主项名称	子项名称	经办依据	原经办所需材料		梳理后经办所需材料			办理时限		是否 实现 跑零 次	省厅对口 指导处室 (单位)	进一步精简、规范建 议
			材料明细	材料来源	材料明细	材料来源	办理方式及材料信息获取 方式说明	优化前	优化后			
8. 税（费） 申报征收	8.42 房地 产交易纳 税、减免 申报征收 （计税价 格无争 议）	1.《中华人民共和国个人所得税法》（中华人民共和国主席令第48号） 第二条 下列各项个人所得，应纳个人所得税：一、工资、薪金所得；二、个体工商户的生产、经营所得；三、对企事业单位的承包经营、承租经营所得；四、劳务报酬所得；五、稿酬所得；六、特许权使用费所得；七、利息、股息、红利所得；八、财产租赁所得；九、财产转让所得；十、偶然所得；十一、经国务院财政部门确定征税的其他所得。 2.《中华人民共和国契税法》（中华人民共和国国务院令第224号） 第一条 在中华人民共和国境内转移土地、房屋权属，承受的单位和个人为契税的纳税人，应当依照本条例的规定缴纳契税。 3.《中华人民共和国土地增值税暂行条例》（中华人民共和国国务院令第138号） 第二条 转让国有土地使用权、地上的建筑物及其附着物（以下简称转让房地产）并取得收入的单位和个人，为土地增值税的纳税义务人（以下简称纳税人），应当依照本条例缴纳土地增值税。 4.《中华人民共和国印花税法》（中华人民共和国国务院令第11号） 第二条 下列凭证为应纳税凭证：1.购销、加工承揽、建设工程承包、财产租赁、货物运输、仓储保管、借款、财产保险、技术合同或者具有合同性质的凭证；2.产权转移书据；3.营业账簿；4.权利、许可证照；5.经财政部确定征税的其他凭证。 5.《财政部 国家税务总局关于全面推开营业税改征增值税试点的通知》（财税〔2016〕36号）《营业税改征增值税试点实施办法》第一条 在中华人民共和国境内（以下称境内）销售服务、无形资产或者不动产（以下称应税行为）	《税费优惠办理登记表》2份。	申报单位 或申请人 提供	取消	以报代备	现场办理：（1）申报单位或申请人向税务机关提交资料信息，办税服务厅在系统内录入相关信息并打印税务文书，纳税人签章确认（免填单）。（2）申报单位或申请人向税务机关提交资料信息，并填写《房产交易申报表》，办税服务厅在系统内。	即时办 结	即时办 结	否	省地税局 税政三处	
			房屋产权证、土地使用权证明原件及复印件。		取消	以报代备						
			房地产转让合同（协议）原件及复印件。		取消	以报代备						
			个人身份证件。		取消	以报代备						
			（31）财产所有人将财产赠给政府、抚养孤老伤残人员的社会福利单位、学校所立的书据印花税法优惠办理：		（31）财产所有人将财产赠给政府、抚养孤老伤残人员的社会福利单位、学校所立的书据印花税法优惠，需提交：							“赠与合同”该项材料拟共享实现。
			合同的原件及复印件。	申报单位 或申请人 提供	赠与合同的原件 及复印件1份	申报单位 或申请人 提供（以 报代备）						

主项名称	子项名称	经办依据	原经办所需材料		梳理后经办所需材料			办理时限		是否 实现 跑零 次	省厅对口 指导处室 (单位)	进一步精简、规范建 议
			材料明细	材料来源	材料明细	材料来源	办理方式及材料信息获取 方式说明	优化前	优化后			
8. 税（费） 申报征收	8.42 房地 产交易纳 税、减免 申报征收 （计税价 格无争 议）	1.《中华人民共和国个人所得税法》（中华人民共和国主席令第48号） 第二条 下列各项个人所得，应纳个人所得税：一、工资、薪金所得；二、个体工商户的生产、经营所得；三、对企事业单位的承包经营、承租经营所得；四、劳务报酬所得；五、稿酬所得；六、特许权使用费所得；七、利息、股息、红利所得；八、财产租赁所得；九、财产转让所得；十、偶然所得；十一、经国务院财政部门确定征税的其他所得。 2.《中华人民共和国契税法》（中华人民共和国国务院令第224号） 第一条 在中华人民共和国境内转移土地、房屋权属，承受的单位和个人为契税的纳税人，应当依照本条例的规定缴纳契税。 3.《中华人民共和国土地增值税暂行条例》（中华人民共和国国务院令第138号） 第二条 转让国有土地使用权、地上的建筑物及其附着物（以下简称转让房地产）并取得收入的单位和个人，为土地增值税的纳税义务人（以下简称纳税人），应当依照本条例缴纳土地增值税。 4.《中华人民共和国印花税法》（中华人民共和国国务院令 第11号） 第二条 下列凭证为应纳税凭证：1.购销、加工承揽、建设工程承包、财产租赁、货物运输、仓储保管、借款、财产保险、技术合同或者具有合同性质的凭证；2.产权转移书据；3.营业账簿；4.权利、许可证照；5.经财政部确定征税的其他凭证。 5.《财政部 国家税务总局关于全面推开营业税改征增值税试点的通知》（财税〔2016〕36号）《营业税改征增值税试点实施办法》第一条 在中华人民共和国境内（以下称境内）销售服务、无形资产或者不动产（以下称应税行为）	《税费优惠办理登记表》2份。	申报单位 或申请人 提供	取消	以报代备	现场办理： （1）申报单位或申请人向税务机关提交资料信息，办税服务厅在系统内录入相关信息并打印税务文书，纳税人签章确认（免填单）。（2）申报单位或申请人向税务机关提交资料信息，并填写《房产交易申报表》，办税服务厅在系统内。	即时办 结	即时办 结	否	省地税局 税政三处	“赠与合同”该项材料拟共享实现。
			合同书立双方的单位性质或个人身份证明原件及复印件。		取消	以报代备						
			（32）企业改制过程中印花税收优惠，需提交：		（32）企业改制过程中印花税收优惠，需提交：							“县级以上人民政府及企业主管部门改制批复文件”拟共享实现 “赠与合同”该项材料拟共享实现。
			县级以上人民政府及企业主管部门改制批复文件原件及复印件。	申报单位 或申请人 提供	县级以上人民政府及企业主管部门改制批复文件及复印件1份	申报单位或申请人提供（以报代备）						
			税费优惠办理登记表》2份。		取消	以报代备						
			（33）对改造安置住房经营管理单位、开发商与改造安置住房相关的印花税收以及购买安置住房的个人涉及的印花税收优惠办理：		（33）对改造安置住房经营管理单位、开发商与改造安置住房相关以及购买安置住房的个人涉及的印花税收优惠，需提交：							“房屋征收（拆迁）补偿协议或棚户区改造合同（协议）”拟共享实现

主项名称	子项名称	经办依据	原经办所需材料		梳理后经办所需材料			办理时限		是否实现跑零次	省厅对口指导处室（单位）	进一步精简、规范建议
			材料明细	材料来源	材料明细	材料来源	办理方式及材料信息获取方式说明	优化前	优化后			
8. 税（费）申报征收	8.42 房地产交易纳税、减免申报征收（计税价格无争议）	1.《中华人民共和国个人所得税法》（中华人民共和国主席令第48号） 第二条 下列各项个人所得，应纳个人所得税：一、工资、薪金所得；二、个体工商户的生产、经营所得；三、对企事业单位的承包经营、承租经营所得；四、劳务报酬所得；五、稿酬所得；六、特许权使用费所得；七、利息、股息、红利所得；八、财产租赁所得；九、财产转让所得；十、偶然所得；十一、经国务院财政部门确定征税的其他所得。	房屋征收（拆迁）补偿协议或棚户区改造合同（协议）原件及复印件。	申报单位或申请人提供	房屋征收（拆迁）补偿协议或棚户区改造合同（协议）原件及复印件1份	申报单位或申请人提供（以报代备）	现场办理：（1）申报单位或申请人向税务机关提交资料信息，办税服务厅在系统内录入相关信息并打印税务文书，纳税人签章确认（免填单）。（2）申报单位或申请人向税务机关提交资料信息，并填写《房产交易申报表》，办税服务厅在系统内。	即时办结	即时办结	否	省地税局税政三处	“房屋征收（拆迁）补偿协议或棚户区改造合同（协议）”拟共享实现
		改造安置住房相关证明材料。	取消		以报代备							
		《税费优惠办理登记表》2份。	取消		以报代备							
		购买安置住房的个人身份证明原件及复印件。	取消		以报代备							
		2.《中华人民共和国契税法》（中华人民共和国国务院令第224号） 第一条 在中华人民共和国境内转移土地、房屋权属，承受的单位和个人为契税的纳税人，应当依照本条例的规定缴纳契税。										“转制方案批复文书”拟共享实现。
		3.《中华人民共和国土地增值税暂行条例》（中华人民共和国国务院令第138号） 第二条 转让国有土地使用权、地上的建筑物及其附着物（以下简称转让房地产）并取得收入的单位和个人，为土地增值税的纳税义务人（以下简称纳税人），应当依照本条例缴纳土地增值税。										

主项名称	子项名称	经办依据	原经办所需材料		梳理后经办所需材料			办理时限		是否实现跑零次	省厅对口指导处室（单位）	进一步精简、规范建议
			材料明细	材料来源	材料明细	材料来源	办理方式及材料信息获取方式说明	优化前	优化后			
8. 税（费）申报征收	8.42 房地产交易纳税、减免申报征收（计税价格无争议）	1.《中华人民共和国个人所得税法》（中华人民共和国主席令第48号） 第二条 下列各项个人所得，应纳个人所得税：一、工资、薪金所得；二、个体工商户的生产、经营所得；三、对企事业单位的承包经营、承租经营所得；四、劳务报酬所得；五、稿酬所得；六、特许权使用费所得；七、利息、股息、红利所得；八、财产租赁所得；九、财产转让所得；十、偶然所得；十一、经国务院财政部门确定征税的其他所得。 2.《中华人民共和国契税暂行条例》（中华人民共和国国务院令第224号） 第一条 在中华人民共和国境内转移土地、房屋权属，承受的单位和个人为契税的纳税人，应当依照本条例的规定缴纳契税。 3.《中华人民共和国土地增值税暂行条例》（中华人民共和国国务院令第138号） 第二条 转让国有土地使用权、地上的建筑物及其附着物（以下简称转让房地产）并取得收入的单位和个人，为土地增值税的纳税义务人（以下简称纳税人），应当依照本条例缴纳土地增值税。 4.《中华人民共和国印花税法暂行条例》（中华人民共和国国务院令第11号） 第二条 下列凭证为应纳税凭证：1.购销、加工承揽、建设工程承包、财产租赁、货物运输、仓储保管、借款、财产保险、技术合同或者具有合同性质的凭证；2.产权转移书据；3.营业账簿；4.权利、许可证照；5.经财政部确定征税的其他凭证。 5.《财政部 国家税务总局关于全面推开营业税改征增值税试点的通知》（财税〔2016〕36号）《营业税改征增值税试点实施办法》第一条 在中华人民共和国境内（以下称境内）销售服务、无形资产或者不动产（以下称应税行为）	《税费优惠办理登记表》2份。	申报单位或申请人提供	取消	以报代备	现场办理：（1）申报单位或申请人向税务机关提交资料信息，办税服务厅在系统内录入相关信息并打印税务文书，纳税人签章确认（免填单）。（2）申报单位或申请人向税务机关提交资料信息，并填写《房产交易申报表》，办税服务厅在系统内。	即时办结	否	省地税局税政三处	“转制方案批复文书”拟共享实现。	
			企业工商营业执照。		取消	以报代备						
整体转制前已进行事业单位法人登记的，提供同级机构编制管理机构核销事业编制、注销事业单位法人的证明。	取消	以报代备										
与在职职工签订劳动合同、按企业办法参加社会保险制度的证明。	取消	以报代备										
引入非公有资本和境外资本、变更资本结构的，出具相关部门批准文件。	取消	以报代备										
		（35）政府收购（收回）土地使用权土地增值税优惠		（35）政府收购（收回）土地使用权土地增值税优惠		7个工作日						

主项名称	子项名称	经办依据	原经办所需材料		梳理后经办所需材料			办理时限		是否实现跑零次	省厅对口指导处室（单位）	进一步精简、规范建议							
			材料明细	材料来源	材料明细	材料来源	办理方式及材料信息获取方式说明	优化前	优化后										
8. 税（费）申报征收	8.42 房地产交易纳税、减免申报征收（计税价格无争议）	1.《中华人民共和国个人所得税法》（中华人民共和国主席令第48号） 第二条 下列各项个人所得，应纳个人所得税：一、工资、薪金所得；二、个体工商户的生产、经营所得；三、对企事业单位的承包经营、承租经营所得；四、劳务报酬所得；五、稿酬所得；六、特许权使用费所得；七、利息、股息、红利所得；八、财产租赁所得；九、财产转让所得；十、偶然所得；十一、经国务院财政部门确定征税的其他所得。 2.《中华人民共和国契税法》（中华人民共和国国务院令第224号） 第一条 在中华人民共和国境内转移土地、房屋权属，承受的单位和个人为契税的纳税人，应当依照本条例的规定缴纳契税。 3.《中华人民共和国土地增值税暂行条例》（中华人民共和国国务院令第138号） 第二条 转让国有土地使用权、地上的建筑物及其附着物（以下简称转让房地产）并取得收入的单位和个人，为土地增值税的纳税义务人（以下简称纳税人），应当依照本条例缴纳土地增值税。 4.《中华人民共和国印花税法暂行条例》（中华人民共和国国务院令第11号） 第二条 下列凭证为应纳税凭证：1.购销、加工承揽、建设工程承包、财产租赁、货物运输、仓储保管、借款、财产保险、技术合同或者具有合同性质的凭证；2.产权转移书据；3.营业账簿；4.权利、许可证照；5.经财政部确定征税的其他凭证。 5.《财政部 国家税务总局关于全面推开营业税改征增值税试点的通知》（财税〔2016〕36号）《营业税改征增值税试点实施办法》第一条 在中华人民共和国境内（以下称境内）销售服务、无形资产或者不动产（以下称应税行为）	政府依法征用、收回土地使用权文件原件及复印件	申报单位或申请人提供	政府依法征用、收回土地使用权文件原件及复印件1份	申报单位或申请人提供（以报代备）		7个工作日	即时办结	否	省地税局税政三处								
			政府征用、收回土地使用权补偿协议原件及复印件		取消														
			《税费优惠办理登记表》		取消								现场办理： （1）申报单位或申请人向税务机关提交资料信息，办税服务厅在系统内录入相关信息并打印税务文书，纳税人签章确认（免填单）。（2）申报单位或申请人向税务机关提交资料信息，并填写《房产交易申报表》，办税服务厅在系统内。						
			提交其他减免税相关资料		取消														
				（36）个人转让自用住房个人所得税优惠		（36）个人转让自用住房个人所得税优惠				即时办结		省地税局税政二处	“1、房产证、契税完税凭证，2、原购房发票或收据”等材料拟共享实现。						
				契税完税凭证原件及复印件	申报单位或申请人提供	契税完税凭证原件及复印件1份（以契税完税时间判定的需提供）	申报单位或申请人提供（以报代备）												

主项名称	子项名称	经办依据	原经办所需材料		梳理后经办所需材料			办理时限		是否 实现 跑零 次	省厅对口 指导处室 (单位)	进一步精简、规范建 议
			材料明细	材料来源	材料明细	材料来源	办理方式及材料信息获取 方式说明	优化前	优化后			
8. 税（费） 申报征收	8.42 房地 产交易纳 税、减免 申报征收 （计税价 格无争 议）	1.《中华人民共和国个人所得税法》（中华人民共和国主席令第48号） 第二条 下列各项个人所得，应纳个人所得税：一、工资、薪金所得；二、个体工商户的生产、经营所得；三、对企事业单位的承包经营、承租经营所得；四、劳务报酬所得；五、稿酬所得；六、特许权使用费所得；七、利息、股息、红利所得；八、财产租赁所得；九、财产转让所得；十、偶然所得；十一、经国务院财政部门确定征税的其他所得。 2.《中华人民共和国契税法》（中华人民共和国国务院令 第224号） 第一条 在中华人民共和国境内转移土地、房屋权属，承受的单位和个人为契税的纳税人，应当依照本条例的规定缴纳契税。 3.《中华人民共和国土地增值税暂行条例》（中华人民共和国国务院令 第138号） 第二条 转让国有土地使用权、地上的建筑物及其附着物（以下简称转让房地产）并取得收入的单位和个人，为土地增值税的纳税义务人（以下简称纳税人），应当依照本条例缴纳土地增值税。 4.《中华人民共和国印花税法暂行条例》（中华人民共和国国务院令 第11号） 第二条 下列凭证为应纳税凭证：1.购销、加工承揽、建设工程承包、财产租赁、货物运输、仓储保管、借款、财产保险、技术合同或者具有合同性质的凭证；2.产权转移书据；3.营业账簿；4.权利、许可证照；5.经财政部确定征税的其他凭证。 5.《财政部 国家税务总局关于全面推开营业税改征增值税试点的通知》（财税〔2016〕36号）《营业税改征增值税试点实施办法》第一条 在中华人民共和国境内（以下称境内）销售服务、无形资产或者不动产（以下称应税行为）	原购房发票或收 据原件及复印件	申报单位 或申请人 提供	原购房发票或收 据原件及复印件 1 份（转让公有住房 以购房发票时间 判定的需提供）	申报单位 或申请人 提供（以 报代备）	现场办理： （1）申报单位 或申请人向税务机关提交 资料信息，办税服务厅在系 统内录入相关信息并打印 税务文书，纳税人签章确认 （免填单）。（2）申报单 位或申请人向税务机关提 交资料信息，并填写《房产 交易申报表》，办税服务厅 在系统内。	即时办 结	即时办 结	否	省地税局 税政二处	“1、房产证、契 税完税凭证，2、原购 房发票或收据”等材 料拟共享实现。
			家庭唯一生活用 房证明材料		家庭唯一生活用 房证明材料 1 份 （如未能证明省 内唯一住房的，需 同时提供承诺书 1 份）							
			户口簿、结婚证 （已婚的提供）、 离婚证（离婚的 提供）原件及复 印件		取消							
			税务部门根据以 上资料无法判断 家庭婚姻状况 的，由纳税人提 供《家庭婚姻状 况承诺书》		取消							

主项名称	子项名称	经办依据	原经办所需材料		梳理后经办所需材料			办理时限		是否 实现 跑零 次	省厅对口 指导处室 （单位）	进一步精简、规范建 议
			材料明细	材料来源	材料明细	材料来源	办理方式及材料信息获取 方式说明	优化前	优化后			
8. 税（费） 申报征收	8.42 房地 产交易纳 税、减免 申报征收 （计税价 格无争 议）	1.《中华人民共和国个人所得税法》（中华人民共和国主席令第48号） 第二条 下列各项个人所得，应纳个人所得税：一、工资、薪金所得；二、个体工商户的生产、经营所得；三、对企事业单位的承包经营、承租经营所得；四、劳务报酬所得；五、稿酬所得；六、特许权使用费所得；七、利息、股息、红利所得；八、财产租赁所得；九、财产转让所得；十、偶然所得；十一、经国务院财政部门确定征税的其他所得。 2.《中华人民共和国契税暂行条例》（中华人民共和国国务院令第224号） 第一条 在中华人民共和国境内转移土地、房屋权属，承受的单位和个人为契税的纳税人，应当依照本条例的规定缴纳契税。 3.《中华人民共和国土地增值税暂行条例》（中华人民共和国国务院令第138号） 第二条 转让国有土地使用权、地上的建筑物及其附着物（以下简称转让房地产）并取得收入的单位和个人，为土地增值税的纳税义务人（以下简称纳税人），应当依照本条例缴纳土地增值税。 4.《中华人民共和国印花税法暂行条例》（中华人民共和国国务院令第11号） 第二条 下列凭证为应纳税凭证：1.购销、加工承揽、建设工程承包、财产租赁、货物运输、仓储保管、借款、财产保险、技术合同或者具有合同性质的凭证；2.产权转移书据；3.营业账簿；4.权利、许可证照；5.经财政部确定征税的其他凭证。 5.《财政部 国家税务总局关于全面推开营业税改征增值税试点的通知》（财税〔2016〕36号）《营业税改征增值税试点实施办法》第一条 在中华人民共和国境内（以下称境内）销售服务、无形资产或者不动产（以下称应税行为）	（37）个人无偿受赠或继承不动产个人所得税优惠		（37）个人无偿受赠或继承不动产个人所得税优惠		现场办理：（1）申报单位或申请人向税务机关提交资料信息，办税服务厅在系统内录入相关信息并打印税务文书，纳税人签章确认（免填单）。（2）申报单位或申请人向税务机关提交资料信息，并填写《房产交易申报表》，办税服务厅在系统内。	7个工作日即时办结	否	省地税局 税政二处	“1、无偿赠与配偶的，提供结婚证原件；无偿赠与父母、子女、祖父母、外祖父母、孙子女、外孙子女、兄弟姐妹的，提交户口簿或者出生证明或者人民法院判决书或者人民法院调解书或者有资质的机构出具的能够证明双方亲属关系的证明材料，2、离婚财产分割的，提供离婚证、离婚协议或者人民法院判决书或者人民法院调解书，3、继承不动产的，提供房屋产权所有人死亡证明原件及复印件、有权继承的证明资料，4、遗嘱人处分不动产的，提供房屋产权所有人死亡证明原件及复印件、有权继承或接受遗赠的证明资料，5、无偿赠与对其承担直接抚养或赡养义务的抚养人或赡养人的，提供人民法院判决书或者人民法院调解书或乡镇政府、街道办事处出具的抚养关系或赡养关系证明材料”等材料拟共享实现。	
			①亲属之间无偿赠与的	申报单位 或申请人 提供	①亲属之间无偿赠与的							
			无偿赠与配偶的，提交结婚证原件及复印件		无偿赠与配偶的，提交结婚证原件及复印件1份							
			无偿赠与父母、子女、祖父母、外祖父母、孙子女、外孙子女、兄弟姐妹的，提交户口簿或者出生证明或者人民法院判决书或者人民法院调解书或者其他部门（有资质的机构）出具的能够证明双方亲属关系的证明资料原件及复印件		无偿赠与父母、子女、祖父母、外祖父母、孙子女、外孙子女、兄弟姐妹的，提交户口簿或者出生证明或者人民法院判决书或者人民法院调解书或者有资质的机构出具的能够证明双方亲属关系的证明资料原件及复印件1份							
			②无偿赠与非亲属抚养或赡养关系人的		②无偿赠与非亲属抚养或赡养关系人的							

主项名称	子项名称	经办依据	原经办所需材料		梳理后经办所需材料			办理时限		是否实现跑零次	省厅对口指导处室（单位）	进一步精简、规范建议
			材料明细	材料来源	材料明细	材料来源	办理方式及材料信息获取方式说明	优化前	优化后			
8. 税（费）申报征收	8.42 房地产交易纳税、减免申报征收（计税价格无争议）	1. 《中华人民共和国个人所得税法》（中华人民共和国主席令第 48 号） 第二条 下列各项个人所得，应纳个人所得税：一、工资、薪金所得；二、个体工商户的生产、经营所得；三、对企事业单位的承包经营、承租经营所得；四、劳务报酬所得；五、稿酬所得；六、特许权使用费所得；七、利息、股息、红利所得；八、财产租赁所得；九、财产转让所得；十、偶然所得；十一、经国务院财政部门确定征税的其他所得。 2. 《中华人民共和国契税暂行条例》（中华人民共和国国务院令第 224 号） 第一条 在中华人民共和国境内转移土地、房屋权属，承受的单位和个人为契税的纳税人，应当依照本条例的规定缴纳契税。 3. 《中华人民共和国土地增值税暂行条例》（中华人民共和国国务院令第 138 号） 第二条 转让国有土地使用权、地上的建筑物及其附着物（以下简称转让房地产）并取得收入的单位和个人，为土地增值税的纳税义务人（以下简称纳税人），应当依照本条例缴纳土地增值税。 4. 《中华人民共和国印花税法暂行条例》（中华人民共和国国务院令第 11 号） 第二条 下列凭证为应纳税凭证：1. 购销、加工承揽、建设工程承包、财产租赁、货物运输、仓储保管、借款、财产保险、技术合同或者具有合同性质的凭证；2. 产权转移书据；3. 营业账簿；4. 权利、许可证照；5. 经财政部确定征税的其他凭证。 5. 《财政部 国家税务总局关于全面推开营业税改征增值税试点的通知》（财税〔2016〕36 号）《营业税改征增值税试点实施办法》第一条 在中华人民共和国境内（以下称境内）销售服务、无形资产或者不动产（以下称应税行为）	人民法院判决书或者人民法院调解书或者乡镇政府或街道办事处出具的抚养（赡养）关系证明或者其他部门（有资质的机构）出具的能够证明双方抚养（赡养）关系的证明材料原件及复印件	申报单位或申请人提供	人民法院判决书或者人民法院调解书或者乡镇政府或街道办事处出具的抚养（赡养）关系证明或者有资质的机构出具的能够证明双方抚养（赡养）关系的证明材料原件及复印件 1 份	申报单位或申请人提供（以报代备）	现场办理：（1）申报单位或申请人向税务机关提交资料信息，办税服务厅在系统内录入相关信息并打印税务文书，纳税人签章确认（免填单）。（2）申报单位或申请人向税务机关提交资料信息，并填写《房产交易申报表》，办税服务厅在系统内。	即时办结	即时办结	否	省地税局税政二处	“1、无偿赠与配偶的，提供结婚证原件；无偿赠与父母、子女、祖父母、外祖父母、孙子女、外孙子女、兄弟姐妹的，提交户口簿或者出生证明或者人民法院判决书或者人民法院调解书或者有资质的机构出具的能够证明双方亲属关系的证明材料，2、离婚财产分割的，提供离婚证、离婚协议或者人民法院判决书或者人民法院调解书，3、继承不动产的，提供房屋产权所有人死亡证明原件及复印件、有权继承的证明材料，4、遗嘱人处分不动产的，提供房屋产权所有人死亡证明原件及复印件、有权继承或接受遗赠的证明材料，5、无偿赠与对其承担直接抚养或赡养义务的抚养人或赡养人的，提供人民法院判决书或者人民法院调解书或乡镇政府、街道办事处出具的抚养关系或赡养关系证明材料”等材料拟共享实现。
			③继承或接受遗赠的，应当继承或接受遗赠的		③继承或接受遗赠的，应当继承或接受遗赠的							
			房屋产权所有人死亡证明原件及复印件		房屋产权所有人死亡证明原件及复印件 1 份							
			有权继承或接受遗赠的证明材料原件及复印件		有权继承或接受遗赠的证明材料原件及复印件 1 份							
			《税费优惠办理登记表》		取消							

主项名称	子项名称	经办依据	原经办所需材料		梳理后经办所需材料			办理时限		是否实现跑零次	省厅对口指导处室（单位）	进一步精简、规范建议
			材料明细	材料来源	材料明细	材料来源	办理方式及材料信息获取方式说明	优化前	优化后			
8. 税（费）申报征收	8.42 房地产交易纳税、减免申报征收（计税价格无争议）	1.《中华人民共和国个人所得税法》（中华人民共和国主席令第48号） 第二条 下列各项个人所得，应纳个人所得税：一、工资、薪金所得；二、个体工商户的生产、经营所得；三、对企事业单位的承包经营、承租经营所得；四、劳务报酬所得；五、稿酬所得；六、特许权使用费所得；七、利息、股息、红利所得；八、财产租赁所得；九、财产转让所得；十、偶然所得；十一、经国务院财政部门确定征税的其他所得。 2.《中华人民共和国契税法》（中华人民共和国国务院令第224号） 第一条 在中华人民共和国境内转移土地、房屋权属，承受的单位和个人为契税法纳税人，应当依照本条的规定缴纳契税法。 3.《中华人民共和国土地增值税暂行条例》（中华人民共和国国务院令第138号） 第二条 转让国有土地使用权、地上的建筑物及其附着物（以下简称转让房地产）并取得收入的单位和个人，为土地增值税的纳税义务人（以下简称纳税人），应当依照本条的规定缴纳土地增值税。 4.《中华人民共和国印花税法暂行条例》（中华人民共和国国务院令第11号） 第二条 下列凭证为应纳税凭证：1.购销、加工承揽、建设工程承包、财产租赁、货物运输、仓储保管、借款、财产保险、技术合同或者具有合同性质的凭证；2.产权转移书据；3.营业账簿；4.权利、许可证照；5.经财政部确定征税的其他凭证。 5.《财政部 国家税务总局关于全面推开营业税改征增值税试点的通知》（财税〔2016〕36号）《营业税改征增值税试点实施办法》 第一条 在中华人民共和国境内（以下称境内）销售服务、无形资产或者不动产（以下称应税行为）	（38）离婚析产分割房屋产权个人所得税优惠		（38）离婚析产分割房屋产权个人所得税优惠		现场办理：（1）申报单位或申请人向税务机关提交资料信息，办税服务厅在系统内录入相关信息并打印税务文书，纳税人签章确认（免填单）。（2）申报单位或申请人向税务机关提交资料信息，并填写《房产交易申报表》，办税服务厅在系统内。	即时办结	即时办结	否	省地税局税政二处	
			离婚证原件及复印件		离婚证原件及复印件1份							
			离婚析产分割协议	申报单位或申请人提供	离婚析产分割协议1份							
			提交其他减免税相关资料		取消							
		《税费优惠办理登记表》	取消									

房地产交易纳税、减免申报征收（计税价格无争议）流程图

（征收-00163-014）

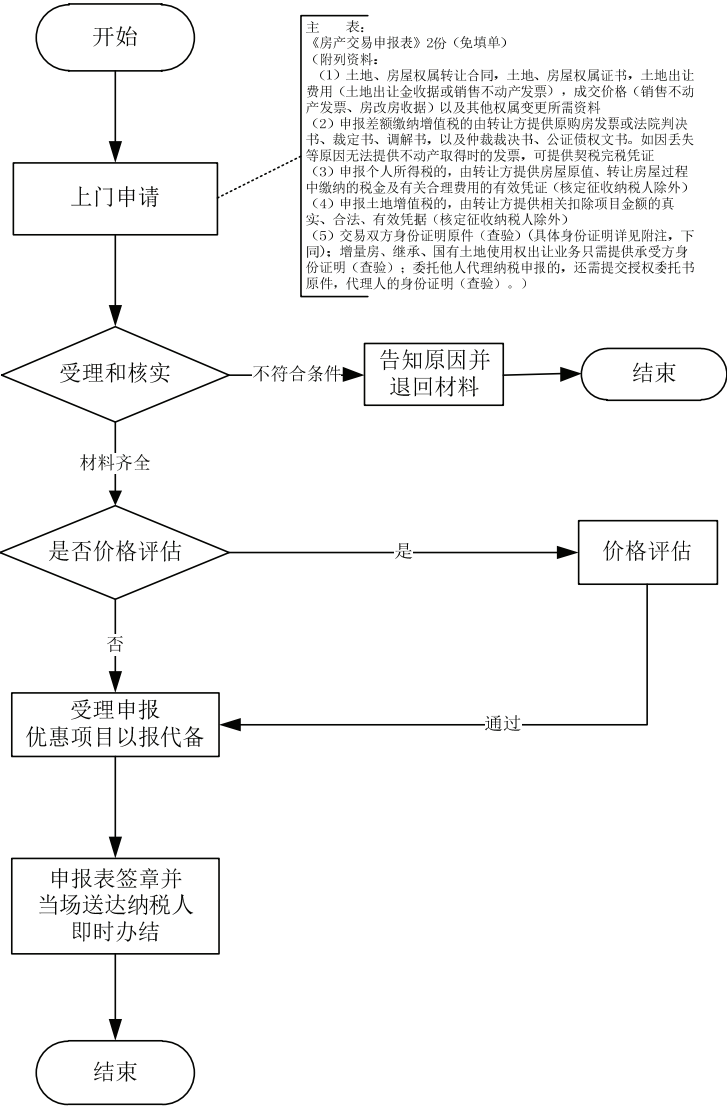

八、税（费）申报征收

8.43自然人出租不动产纳税、减免申报（代征点除外）——自然人出租不动产发票开具（代征点除外）

地税系统“最多跑一次”事项“八统一”梳理表

主项名称	子项名称	经办依据	原经办所需材料		梳理后经办所需材料			办理时限		是否实现跑零次	省厅对口指导处室（单位）	进一步精简、规范建议
			材料明细	材料来源	材料明细	材料来源	办理方式及材料信息获取方式说明	优化前	优化后			
8. 税（费）申报征收	8.43 自然人出租不动产纳税、减免申报（代征点除外）——自然人出租不动产发票开具（代征点除外）	1.《中华人民共和国印花税法暂行条例》（中华人民共和国国务院令 第 11 号） 第二条 下列凭证为应纳税凭证：1.购销、加工承揽、建设工程承包、财产租赁、货物运输、仓储保管、借款、财产保险、技术合同或者具有合同性质的凭证； 2.《国家税务总局关于发布〈纳税人提供不动产经营租赁服务增值税征收管理暂行办法〉的公告》（国家税务总局公告 2016 年第 16 号） 第四条 其他个人出租不动产（不含住房），按照 5%的征收率计算应纳税额，向不动产所在地主管地税机关申报纳税。其他个人出租住房，按照 5%的征收率减按 1.5%计算应纳税额，向不动产所在地主管地税机关申报纳税。 3.《中华人民共和国房产税暂行条例》（国发〔1986〕90 号） 第三条 房产出租的，以房产租金收入为房产税的计税依据。	《代开发票申请表》2 份	申请人提交	《代开增值税专用发票（普通发票）缴纳税款申报表》2 份	申请人提交	1. 现场办理： 申报单位或申请人向税务机关提交资料信息，办税服务厅在系统内录入相关信息并打印《代开增值税专用发票（普通发票）缴纳税款申报表》，纳税人签章确认（免填单）。 2. 外部共享： 居民身份证由省公安厅提供信息共享。	即时办结	即时办结	否	省地税局征管处	“房屋产权证书（商品房买卖合同或村（居）民建房地申请表（呈报表）”等材料拟共享实现。
			个人身份证明原件及复印件 1 份		个人身份证明原件	申请人提交						
			不动产租赁合同原件及复印件 1 份		不动产租赁合同原件及复印件 1 份							
			房屋产权证书（商品房买卖合同或村（居）民建房地申请表（呈报表）等）原件及复印件 1 份		房屋产权证书（商品房买卖合同或村（居）民建房地申请表（呈报表）等）原件及复印件 1 份							
			自然人出租住房减按 1.5%计算应纳税增值税，无需提供其他资料，以报代备	以报代备								
			自然人出租住房用地城镇土地使用税优惠，无需提供其他资料，以报代备	以报代备								

自然人出租不动产纳税、减免申报（代征点除外）

——自然人出租不动产发票开具（代征点除外）流程图

（征收-00163-007）

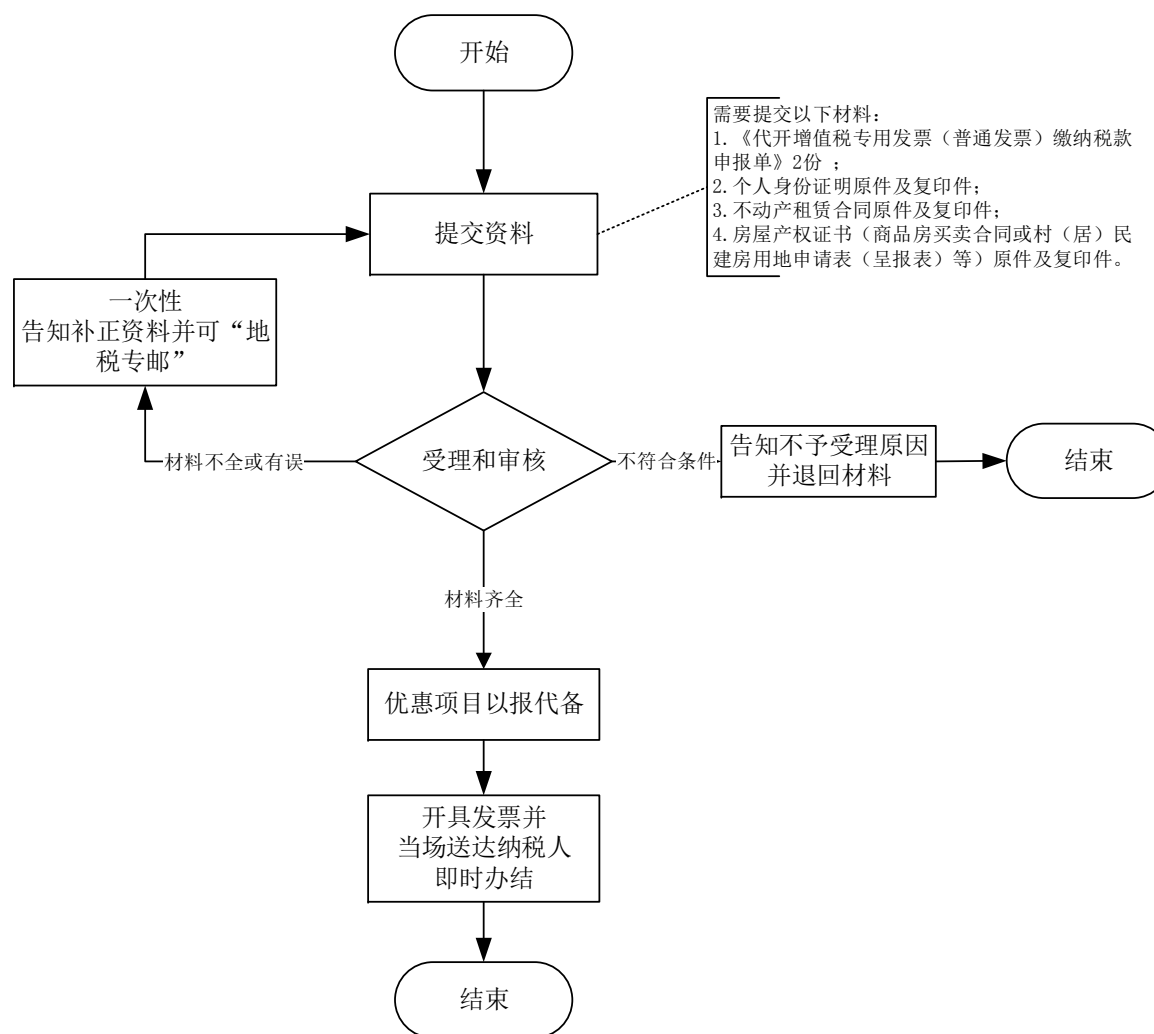

八、税（费）申报征收

8.44耕地占用税纳税、减免申报征收

地税系统“最多跑一次”事项“八统一”梳理表

主项名称	子项名称	经办依据	原经办所需材料		梳理后经办所需材料			办理时限		是否实现跑零次	省厅对口指导处室（单位）	进一步精简、规范建议
			材料明细	材料来源	材料明细	材料来源	办理方式及材料信息获取方式说明	优化前	优化后			
8. 税（费）申报征收	8.44 耕地占用税纳税、减免申报征收	1.《中华人民共和国耕地占用税暂行条例》（中华人民共和国国务院令 第 511 号）第三条 占用耕地建房或者从事非农业建设的单位或者个人，为耕地占用税的纳税人，应当依照本条例规定缴纳耕地占用税。 第八条 下列情形免征耕地占用税：（一）军事设施占用耕地；（二）学校、幼儿园、养老院、医院占用耕地。第九条 铁路线路、公路线路、飞机场跑道、停机坪、港口、航道占用耕地，减按每平方米 2 元的税额征收耕地占用税。根据实际需要，国务院财政、税务主管部门商国务院有关部门并报国务院批准后，可以对前款规定的情形免征或者减征耕地占用税。 2.《国家税务总局关于发布耕地占用税管理规程（试行）的公告》（国家税务总局公告 2016 年第 2 号）第二十六条 耕地占用税纳税人依照税收法律法规及相关规定，应在获准占用应税土地收到土地管理部门的通知之日起 30 日内向主管地税机关申报缴纳耕地占用税；未经批准占用应税土地的纳税人，应在实际占地之日起 30 日内申报缴纳耕地占用税。	1.《耕地占用税纳税申报表》2 份	申报单位或申请人提交	1.《耕地占用税纳税申报表》2 份	申报单位或申请人提交	1. 现场办理： 申报单位或申请人向税务机关提交资料信息，办税服务厅在系统内录入相关信息并打印《耕地占用税纳税申报表》2 份，纳税人签章确认（免填单）。 2. 网上办理： 申报单位或申请人登录浙江国地税联合电子税务局（etax.zjds.gov.cn）——“业务受理”——“纳税申报”模块填写《耕地占用税纳税申报表》完成缴税申报，并将申报资料通过“地税专邮”反向邮递给税务机关。 3. 外部共享： 居民身份证由省公安厅提供信息共享。	即时办结	即时办结	是	省地税局税政四处	“1、农用地转用审批文件，2、未经批准占用耕地的，应提供实际占用耕地的证明的材料”等材料拟共享实现。
			2. 纳税人身份证明原件及复印件		2. 纳税人身份证明原件							
			3. 经批准占用应税土地的纳税人，还应报送农用地转用审批文件原件及复印件 1 份		3. 农用地转用审批文件原件及复印件 1 份							
			4. 未经批准占用应税土地的纳税人，还应报送实际占地的相关证明材料原件及复印件 1 份		4. 未经批准占用耕地的，应提供实际占用耕地的证明的材料 1 份							
			5. 军事设施占用耕地的耕地占用税优惠：		5. 军事设施占用耕地的耕地占用税优惠：							

主项名称	子项名称	经办依据	原经办所需材料		梳理后经办所需材料			办理时限		是否 实现 跑零 次	省厅对口 指导处室 (单位)	进一步精简、规范建 议
			材料明细	材料来源	材料明细	材料来源	办理方式及材料信息获取 方式说明	优化前	优化后			
8. 税 (费) 申报征收	8.44 耕地 占用税纳 税、减免 申报征收	1.《中华人民共和国耕地占用税暂行条例》(中华人民共和国国务院令 第 511 号) 第三条 占 用耕地建房或者从事非农业建设的单位或者个 人, 为耕地占用税的纳税人, 应当依照本条例 规定缴纳耕地占用税。 第八条 下列情形免征耕地占用税: (一) 军 事设施占用耕地; (二) 学校、幼儿园、养老 院、医院占用耕地。第九条 铁路线路、公路 线路、飞机场跑道、停机坪、港口、航道占用 耕地, 减按每平方米 2 元的税额征收耕地占用 税。根据实际需要, 国务院财政、税务主管部 门商国务院有关部门并报国务院批准后, 可以 对前款规定的情形免征或者减征耕地占用税。 2.《国家税务总局关于发布耕地占用税管理规 程(试行) 的公告》(国家税务总局公告 2016 年第 2 号) 第二十六条 耕地占用税纳税人依照 税收法律法规及相关规定, 应在获准占用应税 土地收到土地管理部门的通知之日起 30 日内 向主管地税机关申报缴纳耕地占用税; 未经批 准占用应税土地的纳税人, 应在实际占地之日 起 30 日内申报缴纳耕地占用税。	(1) 项目主管部门 批准的立项文书、 项目报告、项目占 地规划图纸等证明 材料原件及复印件 1 份(如免税项目属 于军事机密的, 应 出示有关保密证明 材料)	申报单位 提交	项目主管部门批 准的立项文件和 规划图纸原件及 复印件 1 份(如免 税项目属于军事 机密的, 应出示保 密证明材料)	申报单位 提交(以 报代备)	1. 现场办理: 申报单位或申 请人向税务机关提交资料 信息, 办税服务厅在系统内 录入相关信息并打印《耕地 占用税纳税申报表》2 份, 纳税人签章确认(免填单)。 2. 网上办理: 申报单位或申 请人登录浙江国地税联合 电 子 税 务 局 (etax.zjds.gov.cn) -- “业 务受理” -- “纳税申报” 模 块填写《耕地占用税纳税申 报表》完成缴税申报, 并将 申报资料通过“地税专邮” 反向邮递给税务机关。 3. 外部共享: 居民身份证由 省公安厅提供信息共享。	即时办 结	即时办 结	是	省地税局 税政四处	
			(2)《税费优惠办 理登记表》2 份		取消							
			(3) 军事设施占用 耕地的证明原件及 复印件 1 份		取消							
			(4) 申请用地单位 身份证明原件及复 印件 1 份		取消							
			(5) 土管部门占用 耕地的批复文件原 件及复印件 1 份		取消							

主项名称	子项名称	经办依据	原经办所需材料		梳理后经办所需材料			办理时限		是否实现跑零次	省厅对口指导处室（单位）	进一步精简、规范建议	
			材料明细	材料来源	材料明细	材料来源	办理方式及材料信息获取方式说明	优化前	优化后				
8. 税（费） 申报征收	8.44 耕地 占用税纳 税、减免 申报征收	1.《中华人民共和国耕地占用税暂行条例》（中华人民共和国国务院令第 511 号）第三条 占用耕地建房或者从事非农业建设的单位或者个人，为耕地占用税的纳税人，应当依照本条例规定缴纳耕地占用税。 第八条 下列情形免征耕地占用税：（一）军事设施占用耕地；（二）学校、幼儿园、养老院、医院占用耕地。第九条 铁路线路、公路线路、飞机场跑道、停机坪、港口、航道占用耕地，减按每平方米 2 元的税额征收耕地占用税。根据实际需要，国务院财政、税务主管部门商国务院有关部门并报国务院批准后，可以对前款规定的情形免征或者减征耕地占用税。 2.《国家税务总局关于发布耕地占用税管理规程（试行）的公告》（国家税务总局公告 2016 年第 2 号）第二十六条 耕地占用税纳税人依照税收法律法规及相关规定，应在获准占用应税土地收到土地管理部门的通知之日起 30 日内向主管地税机关申报缴纳耕地占用税；未经批准占用应税土地的纳税人，应在实际占地之日起 30 日内申报缴纳耕地占用税。	6. 农村居民占用耕地新建住宅，按照当地适用税额减半征收耕地占用税优惠：		6. 农村居民占用耕地新建住宅，按照当地适用税额减半征收耕地占用税优惠：		1. 现场办理： 申报单位或申请人向税务机关提交资料信息，办税服务厅在系统内录入相关信息并打印《耕地占用税纳税申报表》2 份，纳税人签章确认（免填单）。 2. 网上办理： 申报单位或申请人登录浙江国地税联合电 子 税 务 局（etax.zjds.gov.cn）--“业务受理”--“纳税申报”模块填写《耕地占用税纳税申报表》完成缴税申报，并将申报资料通过“地税专邮”反向邮递给税务机关。 3. 外部共享： 居民身份证由省公安厅提供信息共享。	即时办 结	否	省地税局 税政四处			
			（1）农村居民占用耕地新建住宅的证明材料原件及复印件 1 份	申请人提交	农村居民经批准搬迁，原宅基地恢复耕种，凡新建住宅占用耕地不超过原宅基地面积的，不征耕地占用税，应提供农村居民占用耕地新建住宅和原宅基地面积证明材料原件及复印件 1 份	申请人提交（以报代备）							
			（2）申请用地人身份证明		取消								
			（3）国土部门用地批件		取消								
				7. 学校、幼儿园、养老院、医院占用耕地的耕地占用税优惠：		7. 学校、幼儿园、养老院、医院占用耕地的耕地占用税优惠：			7 个工 作日				
				（1）项目主管部门批准的立项文书、项目报告、项目占地规划图纸材料等证明材料原件及复印件 1 份	申报单位提交	项目主管部门批准的立项文件和规划图纸原件及复印件 1 份		申报单位提交（以报代备）					

主项名称	子项名称	经办依据	原经办所需材料		梳理后经办所需材料			办理时限		是否 实现 跑零 次	省厅对口 指导处室 (单位)	进一步精简、规范建 议
			材料明细	材料来源	材料明细	材料来源	办理方式及材料信息获取 方式说明	优化前	优化后			
8. 税 (费) 申报征收	8.44 耕地 占用税纳 税、减免 申报征收	1.《中华人民共和国耕地占用税暂行条例》(中华人民共和国国务院令 第 511 号)第三条 占用耕地建房或者从事非农业建设的单位或者个人,为耕地占用税的纳税人,应当依照本条例规定缴纳耕地占用税。 第八条 下列情形免征耕地占用税:(一)军事设施占用耕地;(二)学校、幼儿园、养老院、医院占用耕地。第九条 铁路线路、公路线路、飞机场跑道、停机坪、港口、航道占用耕地,减按每平方米 2 元的税额征收耕地占用税。根据实际需要,国务院财政、税务主管部门商国务院有关部门并报国务院批准后,可以对前款规定的情形免征或者减征耕地占用税。 2.《国家税务总局关于发布耕地占用税管理规程(试行)的公告》(国家税务总局公告 2016 年第 2 号)第二十六条 耕地占用税纳税人依照税收法律法规及相关规定,应在获准占用应税土地收到土地管理部门的通知之日起 30 日内向主管地税机关申报缴纳耕地占用税;未经批准占用应税土地的纳税人,应在实际占地之日起 30 日内申报缴纳耕地占用税。	(2)《税费优惠办 理登记表》2 份	申报单位 提交	取消		1. 现场办理: 申报单位或申 请人向税务机关提交资料 信息,办税服务厅在系统内 录入相关信息并打印《耕地 占用税纳税申报表》2 份, 纳税人签章确认(免填单)。 2. 网上办理: 申报单位或申 请人登录浙江国地税联合 电 子 税 务 局 (etax.zjds.gov.cn)——“业 务受理”——“纳税申报”模 块填写《耕地占用税纳税申 报表》完成缴税申报,并将 申报资料通过“地税专邮” 反向邮递给税务机关。 3. 外部共享: 居民身份证由 省公安厅提供信息共享。	7 个工 作日	即时办 结	否	省地税局 税政四处	
			(3)学校、幼儿园、 养老院、医院占用 耕地的批复文件原 件及复印件 1 份		取消							
			8.铁路线路、公路 线路、飞机场跑道、 停机坪、港口、航 道占用耕地,减按 每平方米 2 元的税 额征收耕地占用税 优惠(政策无争 议):		8.铁路线路、公路 线路、飞机场跑 道、停机坪、港口、 航道占用耕地,减 按每平方米 2 元的 税额征收耕地占 用税优惠(政策无 争议):							
			(1)项目主管部门 批准的立项文书、 项目报告、项目占 地规划图纸等证明 材料原件及复印件 1 份	申报单位 提交	项目主管部门批 准的立项文件和 规划图纸原件及 复印件 1 份	申报单位 提交(以 报代备)						
			(2)《税费优惠办 理登记表》2 份		取消							
			(3)铁路线路、公 路线路、飞机场跑 道、停机坪、港口、 航道占用耕地的批 复文件原件及复印 件 1 份		取消							

耕地占用税纳税、减免申报征收流程图

(征收-00163-013)

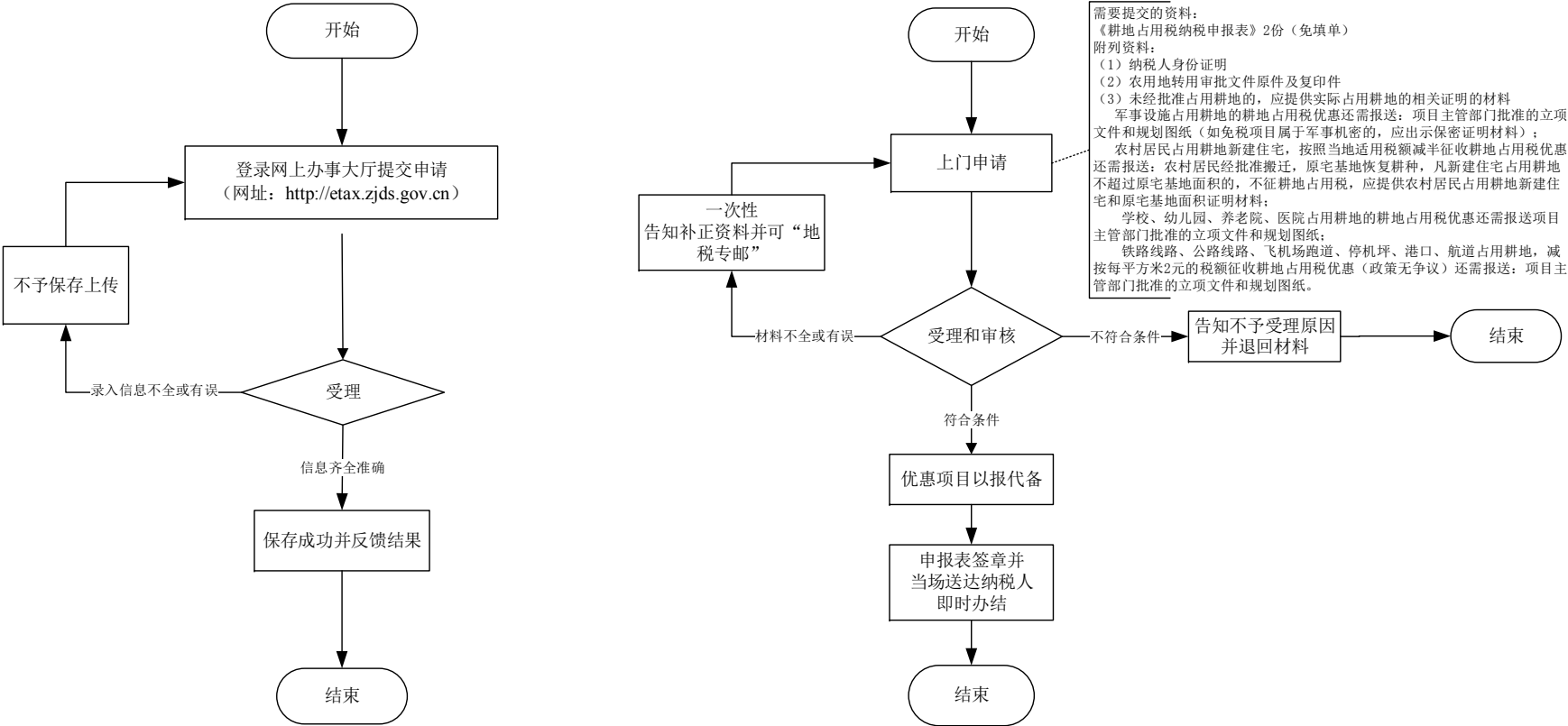

八、税（费）申报征收

8.45城建税、教育费附加、地方教育附加纳税申报征收

地税系统“最多跑一次”事项“八统一”梳理表

主项名称	子项名称	经办依据	原经办所需材料		梳理后经办所需材料			办理时限		是否 实现 跑零 次	省厅对口 指导处室 (单位)	进一步精简、规范建 议
			材料明细	材料来源	材料明细	材料来源	办理方式及材料信息获取 方式说明	优化前	优化后			
8. 税（费） 申报征收	8.45 城建 税、教育 费附加、 地方教育 附加纳税 申报征收	1.《中华人民共和国城市维护税暂行条例》（国发〔1985〕19号） 第二条凡缴纳产品税、增值税、营业税的单位和 个人，都是城市维护建设税的纳税义务人（以 下简称纳税人），都应当依照本条例的法规缴 纳城市维护建设税。 2.《国务院关于修改〈征收教育费附加的暂行 规定〉的决定》（中华人民共和国国务院令第 448号） 第二条 凡缴纳消费税、增值税、营业税的单 位和个人，除按照《国务院关于筹措农村学校 办学经费的通知》（国发〔1984〕174号文） 的规定，缴纳农村教育事业费附加的单位外， 都应当依照本规定缴纳教育费附加。 3.《浙江省人民政府关于开征地方教育附加的 通知》（浙政发〔2006〕31号） 二、自2006年5月1日起，对我省境内除外商 投资企业和外国企业外，所有缴纳“三税”的 单位和个人按实际缴纳“三税”税额的3%征收 教育费附加。经财政部批准，对我省境内所有 缴纳“三税”的单位和个人按实际缴纳“三税” 税额的2%征收地方教育附加。	《浙江省地方税 （费）纳税综合申 报表》2份	申报单位 或申请人 提交	《城建税、教育费 附加、地方教育附 加申报表》2份	申报单位 或申请人 提交	1. 现场办理： 申报单位或申 请人向税务机关提交资料 信息，办税服务厅在系统内 录入相关信息并打印《城建 税、教育费附加、地方教育 附加申报表》，纳税人签章 确认（免填单）。 2. 网上办理： 申报单位或申 请人登陆浙江国地税联合 电 子 税 务 局 (etax.zjds.gov.cn) -- “业 务受理” -- “纳税申报”模 块申报《城建税、教育费附 加、地方教育附加申报表》。	即时办 结	即时办 结	是	省地税局 税政三处	

城建税、教育费附加、地方教育附加纳税申报征收流程图

(征收-00163-012)

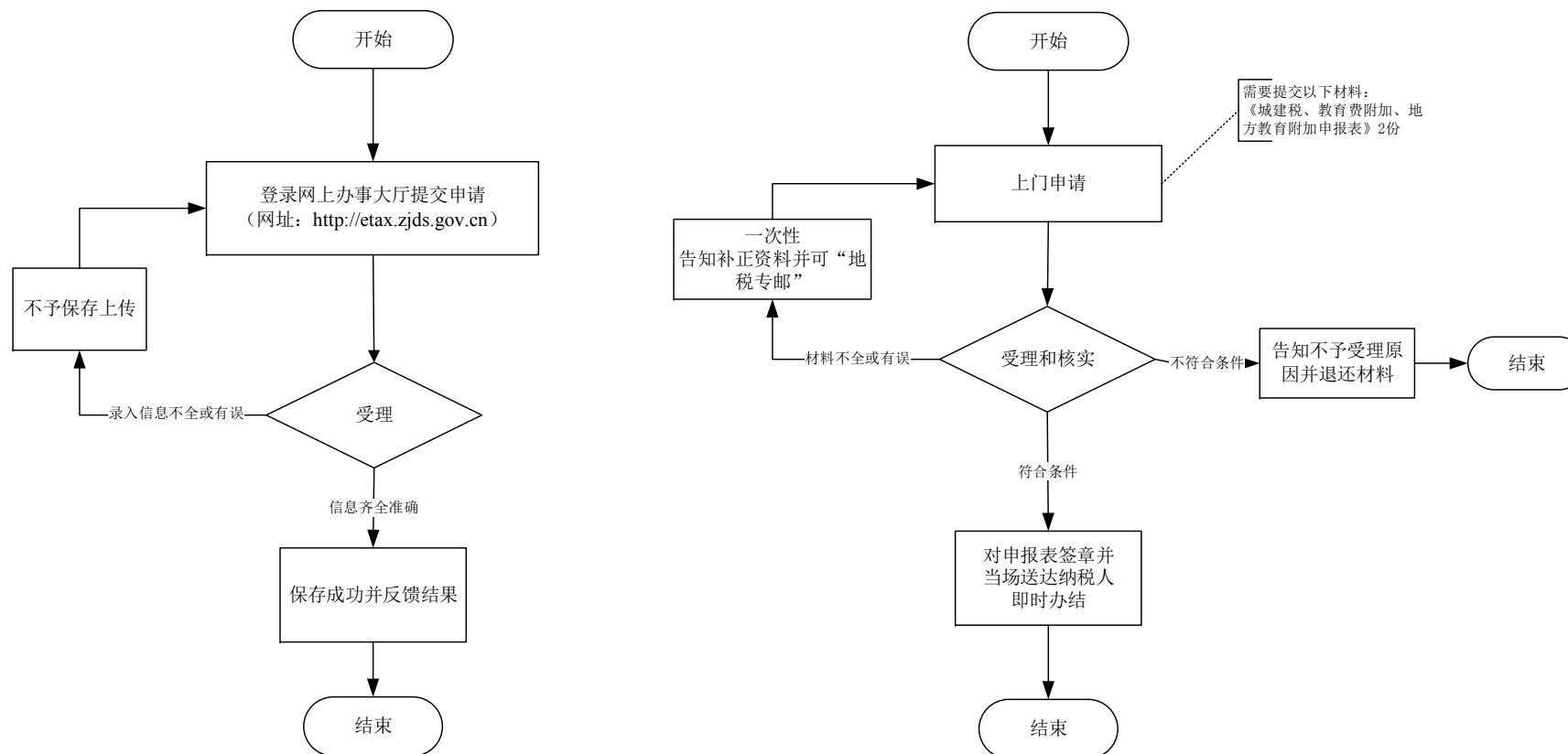

八、税（费）申报征收

8.46资源税申报征收

地税系统“最多跑一次”事项“八统一”梳理表

主项名称	子项名称	经办依据	原经办所需材料		梳理后经办所需材料			办理时限		是否 实现 跑零 次	省厅对口 指导处室 (单位)	进一步精简、规范建 议
			材料明细	材料来源	材料明细	材料来源	办理方式及材料信息获取 方式说明	优化前	优化后			
8. 税（费） 申报征收	8.46 资源 税申报征 收	1.《中华人民共和国资源税暂行条例》（中华人民共和国国务院令 第 605 号） 第一条 在中华人民共和国领域及管辖海域开采本条例规定的矿产品或者生产盐（以下称开采或者生产应税产品）的单位和个人，为资源税的纳税人，应当依照本条例缴纳资源税。 第十二条 纳税人应纳的资源税，应当向应税产品的开采或者生产所在地主管税务机关缴纳。纳税人在本省、自治区、直辖市范围内开采或者生产应税产品，其纳税地点需要调整的，由省、自治区、直辖市税务机关决定。 2.《财政部国家税务总局关于资源税改革具体政策问题的通知》（财税〔2016〕54 号） 纳税人应当向矿产品的开采地或盐的生产地缴纳资源税。纳税人在本省、自治区、直辖市范围开采或者生产应税产品，其纳税地点需要调整的，由省级地方税务机关决定。 3.《浙江省地方税务局关于资源税征收管理有关问题的公告》 一、资源税纳税人应按月自行计算申报缴纳资源税，并在规定期限内向主管地税机关报送《资源税纳税申报表》及相关附表。	《浙江省地方税 （费）纳税综合申 报表》2 份	申报单位 或申请人 提交	《资源税纳税申 报表》2 份	申报单位 或申请人 提交	1. 现场办理： 申报单位或申 请人向税务机关提交资料 信息，办税服务厅在系统内 录入相关信息并打印《资源 税纳税申报表》及附表，纳 税人签章确认（免填单）。 2. 网上办理： 申报单位或申 请人登陆浙江国地税联合 电 子 税 务 局 (etax.zjds.gov.cn) -- “业 务受理” -- “纳税申报”模 块申报《资源税纳税申报 表》。	即时办 结	即时办 结	是	省地税局 税政三处	
					《资源税纳税申 报表附表（一）（原 矿类税目适用）》 2 份							
					《资源税纳税申 报表附表（二）（精 矿类税目适用）》 2 份							
					存在减免情形的， 报送《资源税纳税 申报表附表（三） （减免税明细）》 2 份							

资源税申报征收流程图

(征收-00163-011)

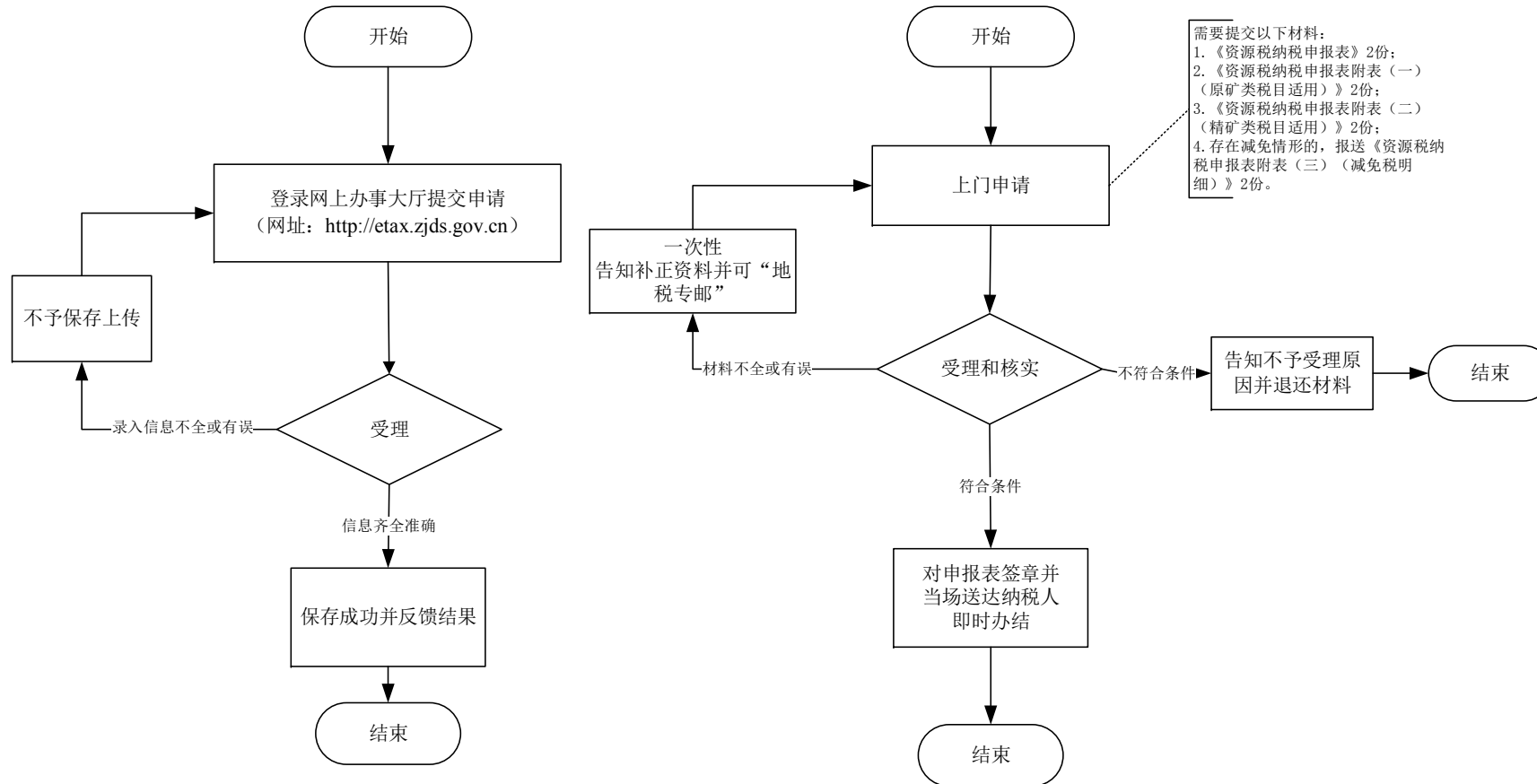

八、税（费）申报征收

8.47烟叶税申报征收

地税系统“最多跑一次”事项“八统一”梳理表

主项名称	子项名称	经办依据	原经办所需材料		梳理后经办所需材料			办理时限		是否 实现 跑零 次	省厅对口 指导处室 (单位)	进一步精简、规范建 议
			材料明细	材料来源	材料明细	材料来源	办理方式及材料信息获取 方式说明	优化前	优化后			
8. 税（费） 申报征收	8.47 烟叶 税申报征 收	《中华人民共和国烟叶税暂行条例》（中华人民共和国国务院令 第 464 号） 第一条 在中华人民共和国境内收购烟叶的单位为烟叶税的纳税人。纳税人应当依照本条例规定缴纳烟叶税。 第八条 纳税人应当自纳税义务发生之日起 30 日内申报纳税。具体纳税期限由主管税务机关核定。	《浙江省地方税（费）纳税综合申报表》2 份	申报单位 提交	《烟叶税纳税申报表》2 份	申报单位 提交	1. 现场办理：申报单位或申请人向税务机关提交资料信息，办税服务厅在系统内录入相关信息并打印《烟叶税纳税申报表》和《烟叶收购情况表》，纳税人签章确认（免填单）。 2. 网上办理：申报单位或申请人登陆浙江国地税联合电子税务局（etax.zjds.gov.cn）--“业务受理”--“纳税申报”模块申报。	即时办 结	即时办 结	是	省地税局 税政三处	
					《烟叶收购情况表》2 份	申报单位 提交						

烟叶税申报征收流程图

(征收-00163-010)

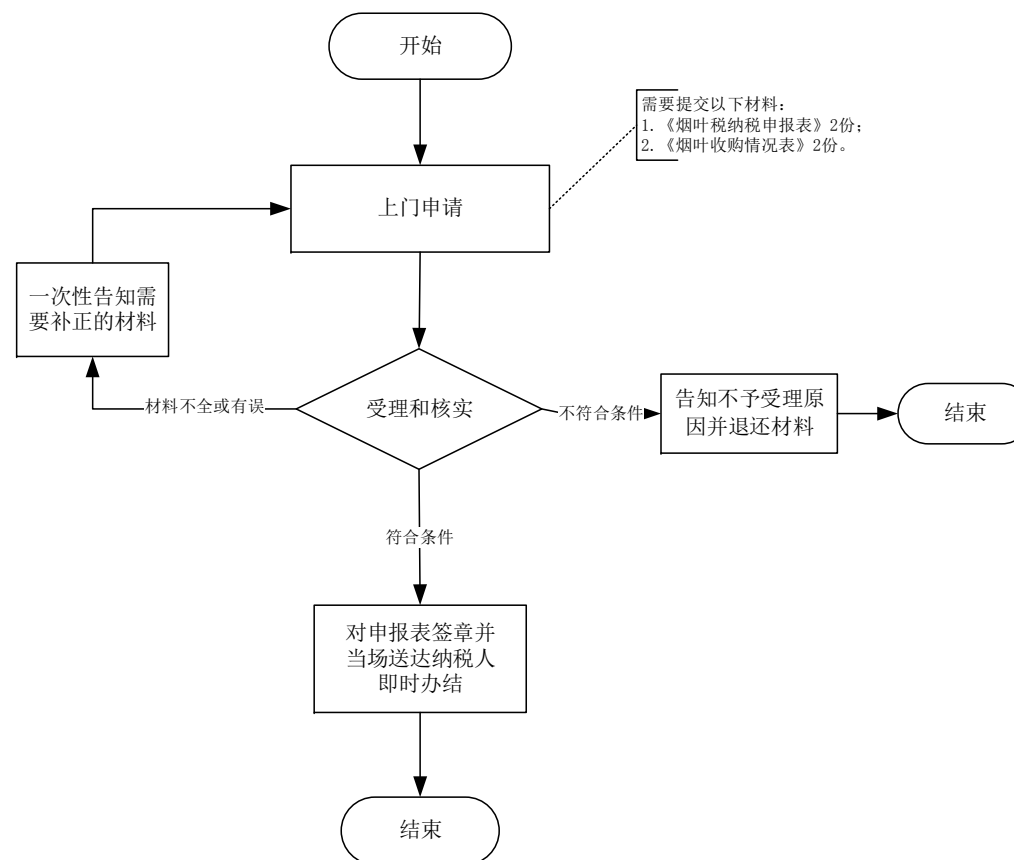
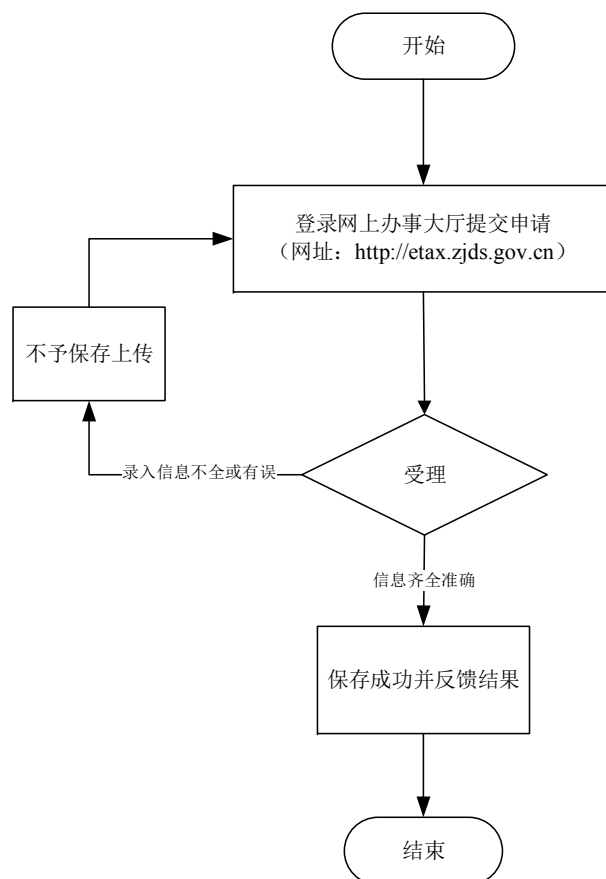

八、税（费）申报征收

8.48印花税申报征收

地税系统“最多跑一次”事项“八统一”梳理表

主项名称	子项名称	经办依据	原经办所需材料		梳理后经办所需材料			办理时限		是否 实现 跑零 次	省厅对口 指导处室 (单位)	进一步精简、规范建 议
			材料明细	材料来源	材料明细	材料来源	办理方式及材料信息获取 方式说明	优化前	优化后			
8. 税（费） 申报征收	8.48 印花 税申报征 收	1.《中华人民共和国印花税法》(中华人民共和国国务院令 第 11 号) 第一条 在中华人民共和国境内书立、领受本条例所列举凭证的单位和自然人，都是印花税法规定的纳税人（以下简称纳税人），应当按照本条例规定缴纳印花税法。第十条 印花税法由税务机关负责征收管理。 2.《国家税务总局关于发布印花税法管理规程(试行)的公告》（国家税务总局公告 2016 年第 77 号） 第八条 纳税人书立、领受或者使用《条例》列举的应纳税凭证和经财政部确定征税的其他凭证时，即发生纳税义务，应当根据应纳税凭证的性质，分别按《条例》所附《印花税法税率表》对应的税目、税率，自行计算应纳税额，购买并一次贴足印花税法票(以下简称“贴花”)。	《浙江省地方税（费）纳税综合申报表》2 份	申报单位或申请人提交	《印花税法申报（报告）表》2 份	申报单位或申请人提交	1. 现场办理：申报单位或申请人向税务机关提交资料信息，办税服务厅在系统内录入相关信息并打印《印花税法纳税申报（报告）表》，纳税人签章确认（免填单）。 2. 网上办理：申报单位或申请人登陆浙江国地税联合电子税务局(etax.zjds.gov.cn) -- “业务受理” -- “纳税申报”模块申报《印花税法纳税申报（报告）表》。	即时办结	即时办结	是	省地税局 税政三处	

印花税申报征收流程图

(征收-00163-009)

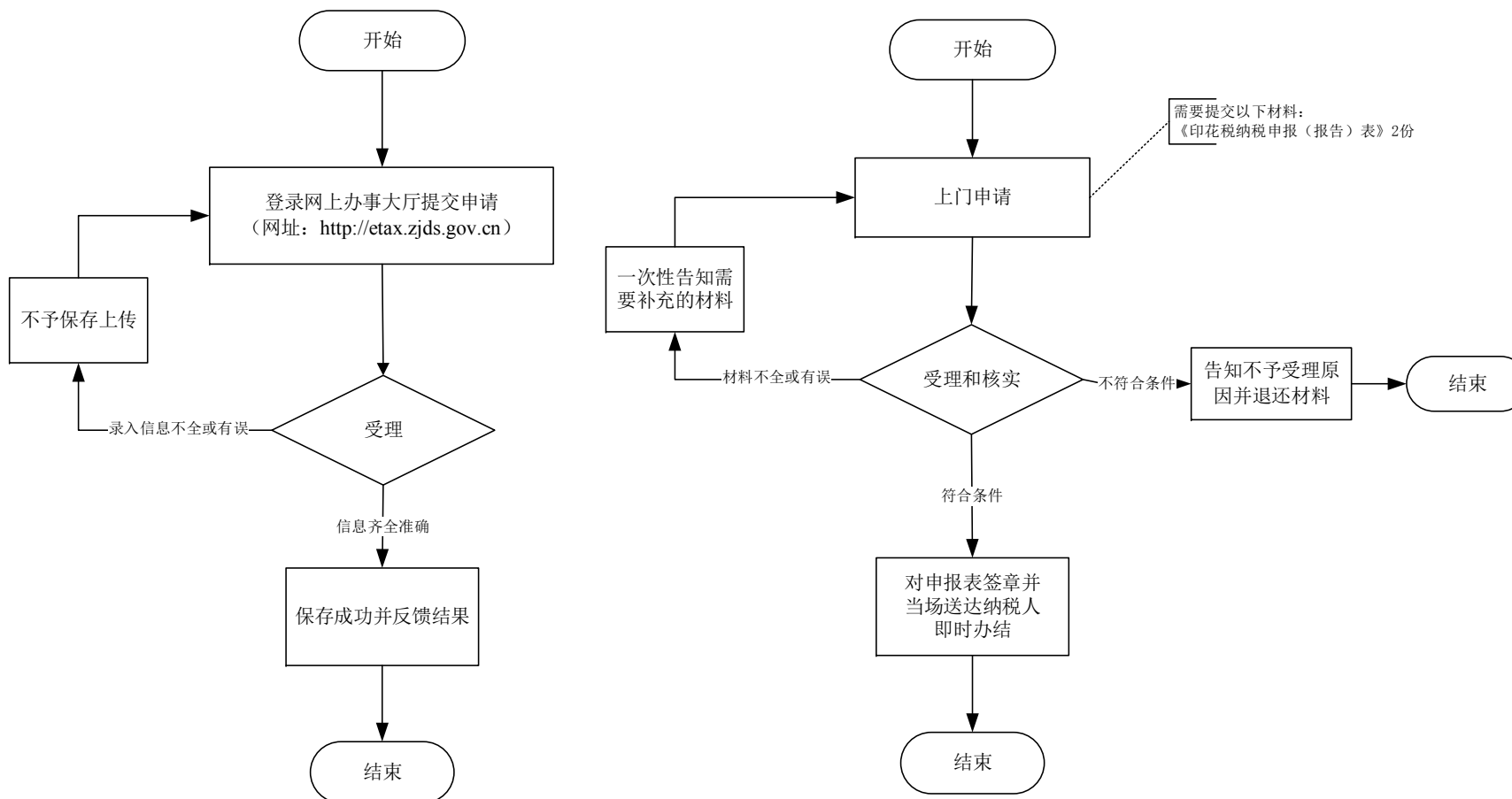

八、税（费）申报征收

8.49定期定额个体工商户分月汇总申报

地税系统“最多跑一次”事项“八统一”梳理表

主项名称	子项名称	经办依据	原经办所需材料		梳理后经办所需材料			办理时限		是否 实现 跑零 次	省厅对口 指导处室 (单位)	进一步精简、规范建 议
			材料明细	材料来源	材料明细	材料来源	办理方式及材料信息获取 方式说明	优化前	优化后			
8. 税（费） 申报征收	8.49 定期 定额个体 工商户分 月汇总申 报	1. 《中华人民共和国税收征收管理法》（中华人民共和国主席令第49号） 第二十五条 纳税人必须依照法律、行政法规规定或者税务机关依照法律、行政法规的规定确定的申报期限、申报内容如实办理纳税申报，报送纳税申报表、财务会计报表以及税务机关根据实际需要要求纳税人报送的其他纳税资料。 2. 《国家税务总局关于个体工商户定期定额征收管理有关问题的通知》（国税发〔2006〕183号） 第十三条 定期定额户注销税务登记，应当向税务机关进行分月汇总申报并缴清税款。其停业是否分月汇总申报由主管税务机关确定。	《定期定额个体工商户分月汇总纳税申报表》2份	申请人提交	《定期定额个体工商户纳税分月（季）汇总申报表》2份	申请人提交	1. 现场办理： 申报单位或申请人向税务机关提交资料信息，办税服务厅在系统内录入相关信息并打印《定期定额个体工商户纳税分月（季）汇总申报表》，纳税人签章确认（免填单）。 2. 网上办理： 申报单位或申请人登陆浙江国地税联合电子税务局（etax.zjds.gov.cn）--“业务受理”--“纳税申报”模块申报《定期定额个体工商户纳税分月（季）汇总申报表》。	即时办 结	即时办 结	是	省地税局 征管处	

定期定额个体工商户分月汇总申报流程图

(征收-00163-006)

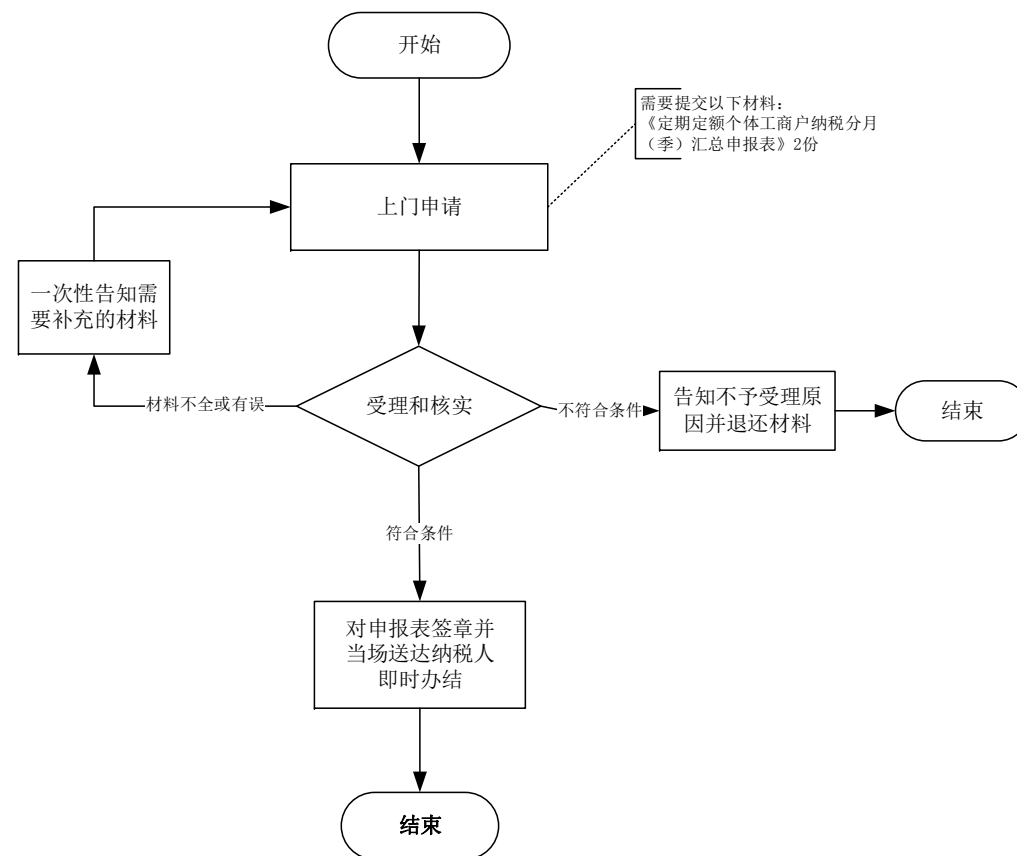
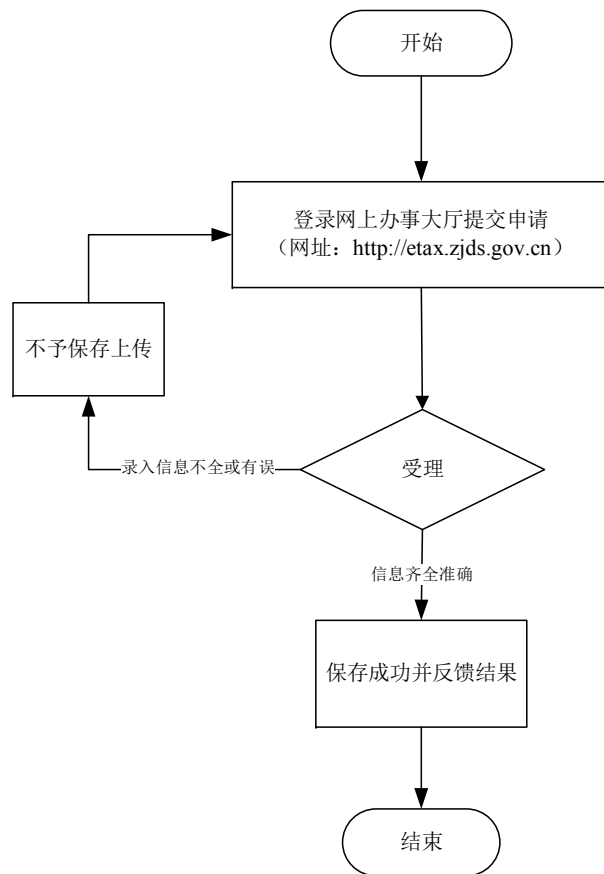

八、税（费）申报征收

8.50委托代征申报

地税系统“最多跑一次”事项“八统一”梳理表

主项名称	子项名称	经办依据	原经办所需材料		梳理后经办所需材料			办理时限		是否 实现 跑零 次	省厅对口 指导处室 (单位)	进一步精简、规范建 议
			材料明细	材料来源	材料明细	材料来源	办理方式及材料信息获取 方式说明	优化前	优化后			
8. 税（费） 申报征收	8.50 委托 代征申报	1.《中华人民共和国税收征收管理法实施细则》 （中华人民共和国国务院令 第 362 号） 第四十四条 税务机关根据有利于税收控管和 方便纳税的原则，可以按照国家有关规定委托 有关单位和人员代征零星分散和异地缴纳的税 收，并发给委托代征证书。受托单位和人员按 照代征证书的要求，以税务机关的名义依法征 收税款，纳税人不得拒绝；纳税人拒绝的，受 托代征单位和人员应当及时报告税务机关。 2.《国家税务总局关于发布〈委托代征管理办 法〉的公告》（国家税务总局公告 2013 年第 24 号） 第二条 本办法所称委托代征，是指税务机关根 据《中华人民共和国税收征收管理法实施细则》 有利于税收控管和方便纳税的要求，按照双方 自愿、简便征收、强化管理、依法委托的原则 和国家有关规定，委托有关单位和人员代征零 星、分散和异地缴纳的税收的行为。	综合申报表（代扣 代缴、代收代缴、 委托代征适用）》2 份	申报单位 提交	《委托代征税款 明细报告表》2 份	申报单位 提交	1. 现场办理： 申报单位或申 请人向税务机关提交资料 信息，并填写《委托代征税 款明细报告表》，办税服务 厅在系统内录入相关信息 并现场反馈。 2. 网上办理： 申报单位或申 请人登陆浙江国地税联合 电 子 税 务 局 (etax.zjds.gov.cn) -- “业 务受理” -- “纳税申报” 模 块申报《委托代征税款明细 报告表》。	即时办 结	即时办 结	是	省地税局 征管处	
			委托代征开具的合 法凭证		《中华人民共和 国税收缴款书（税 务收现专用）》结 报清单 1 份	申报单位 提交						

委托代征申报流程图

(征收-00163-005)

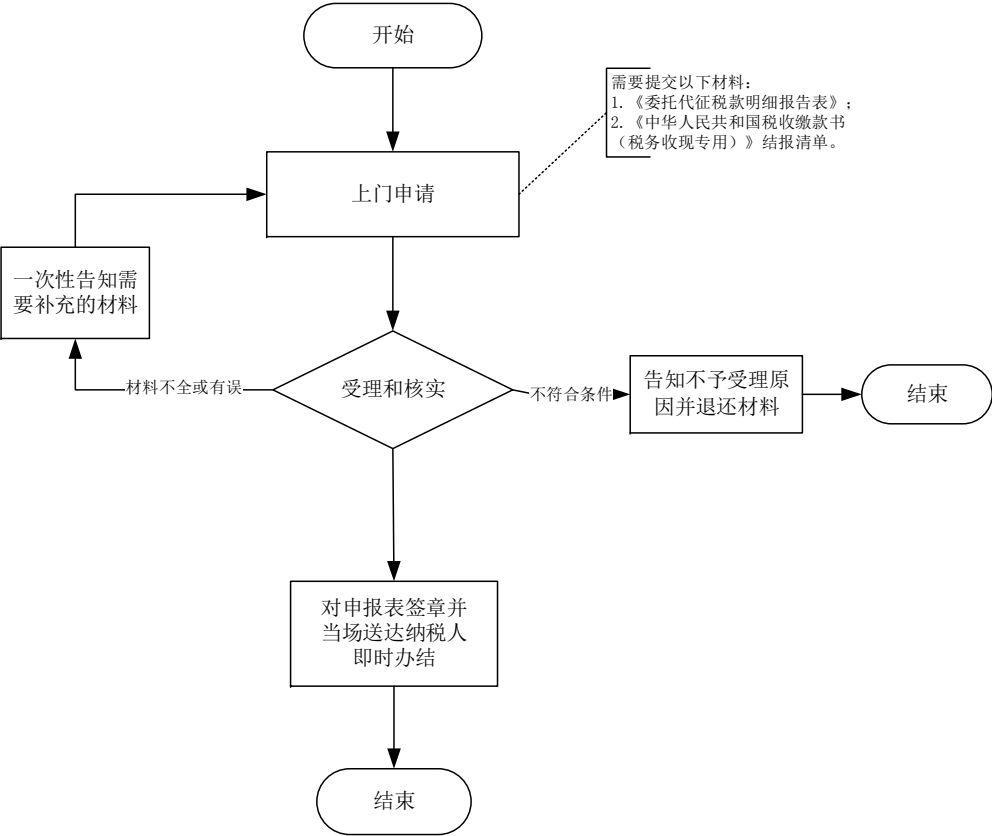
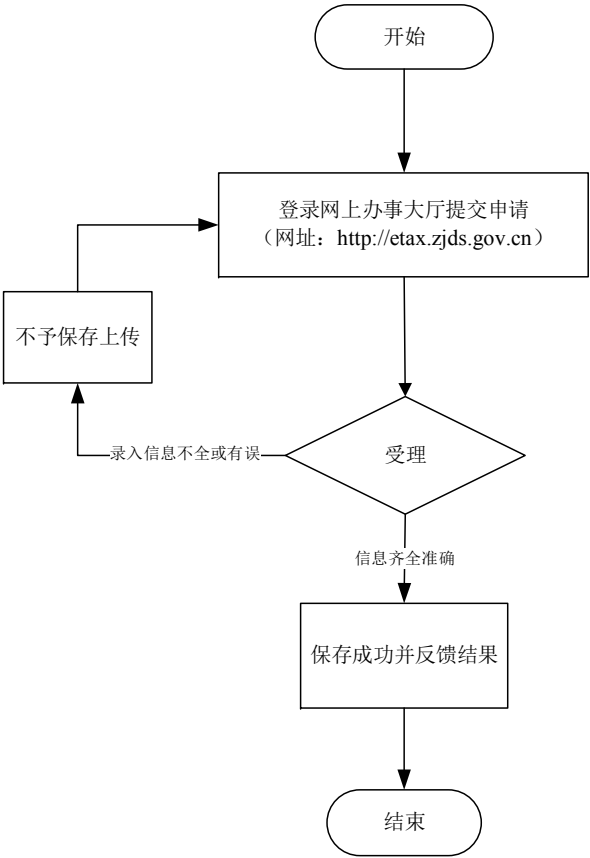

八、税（费）申报征收

8.51代扣代缴申报——扣缴一般税费

地税系统“最多跑一次”事项“八统一”梳理表

主项名称	子项名称	经办依据	原经办所需材料		梳理后经办所需材料			办理时限		是否 实现 跑零 次	省厅对口 指导处室 (单位)	进一步精简、规范建 议
			材料明细	材料来源	材料明细	材料来源	办理方式及材料信息获取 方式说明	优化前	优化后			
8. 税（费） 申报征收	8.51 代扣 代缴申报 ——扣缴 一般税费	1.《中华人民共和国税收征收管理法》（中华人民共和国主席令第49号） 第四条 法律、行政法规规定负有纳税义务的单位和个人为纳税人。 法律、行政法规规定负有代扣代缴、代收代缴税款义务的单位和个人为扣缴义务人。 纳税人、扣缴义务人必须依照法律、行政法规的规定缴纳税款、代扣代缴、代收代缴税款。	《综合申报表（代扣代缴、代收代缴、委托代征适用）》2份	申报单位 或申请人 提交	《代征代售、代扣代缴税（费）款明细报告表》2份	申报单位 或申请人 提交	1. 现场办理： 申报单位或申请人向税务机关提交资料信息，并填写《委托代征税款明细报告表》，办税服务厅在系统内录入相关信息并现场反馈。 2. 网上办理： 申报单位或申请人登陆浙江国地税联合电子税务局(etax.zjds.gov.cn)——“业务受理”——“纳税申报”模块申报《委托代征税款明细报告表》。	即时办 结	即时办 结	是	省地税局 税政三处	
			《代征代售、代扣代缴税（费）款明细报告表》2份									

代扣代缴申报——扣缴一般税费流程图

(征收-00163-027)

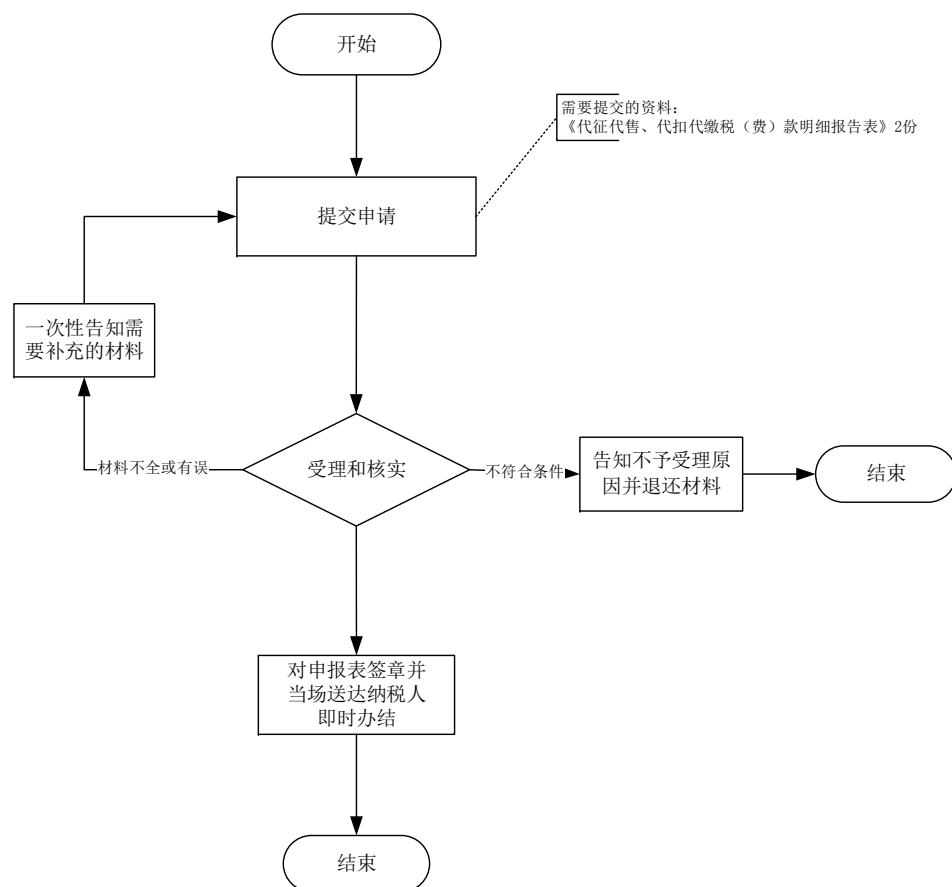
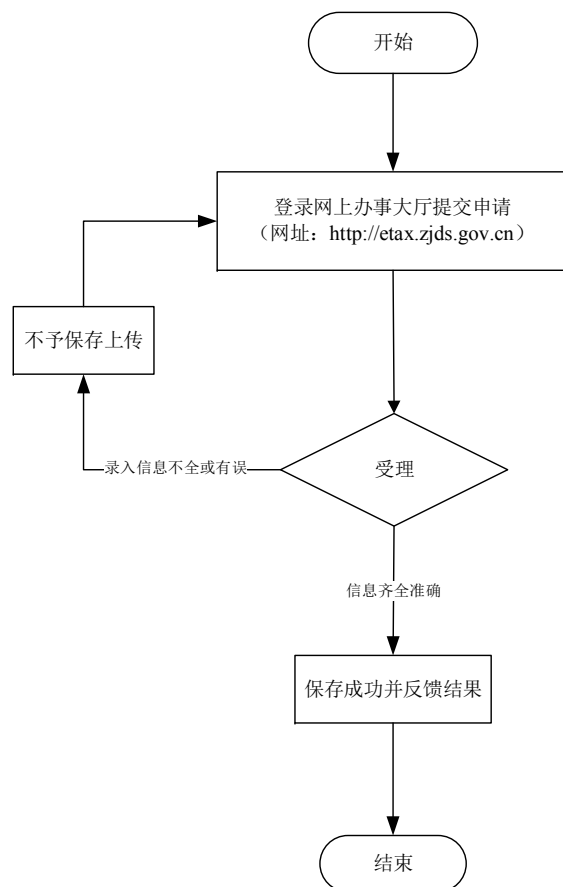

八、税（费）申报征收

8.52代扣代缴申报——扣缴企业所得税

地税系统“最多跑一次”事项“八统一”梳理表

主项名称	子项名称	经办依据	原经办所需材料		梳理后经办所需材料			办理时限		是否 实现 跑零 次	省厅对口 指导处室 (单位)	进一步精简、规范建 议
			材料明细	材料来源	材料明细	材料来源	办理方式及材料信息获取 方式说明	优化前	优化后			
8. 税（费） 申报征收	8.52 代扣 代缴申报 ——扣缴 企业所得 税	<p>1. 《中华人民共和国企业所得税法》（中华人民共和国主席令第 63 号）</p> <p>第三条 居民企业应当就其来源于中国境内、境外的所得缴纳企业所得税。</p> <p>非居民企业在中国境内设立机构、场所的，应当就其所设机构、场所取得的来源于中国境内的所得，以及发生在中国境外但与其所设机构、场所有实际联系的所得，缴纳企业所得税。</p> <p>非居民企业在中国境内未设立机构、场所的，或者虽设立机构、场所但取得的所得与其所设机构、场所没有实际联系的，应当就其来源于中国境内的所得缴纳企业所得税。</p> <p>第三十七条 对非居民企业取得本法第三条第三款规定的所得应缴纳的所得税，实行源泉扣缴，以支付人为扣缴义务人。税款由扣缴义务人在每次支付或者到期应支付时，从支付或者到期应支付的款项中扣缴。</p> <p>2. 《国家税务总局关于印发〈非居民企业所得税源泉扣缴管理暂行办法〉的通知》（国税发〔2009〕3 号）</p> <p>第一章第三条 对非居民企业取得来源于中国境内的股息、红利等权益性投资收益和利息、租金、特许权使用费所得、转让财产所得以及其他所得应当缴纳的企业所得税，实行源泉扣缴，以依照有关法律规定或者合同约定对非居民企业直接负有支付相关款项义务的单位或者个人为扣缴义务人。</p>	《中华人民共和国扣缴企业所得税报告表》2 份	申报单位或申请人提交	《中华人民共和国扣缴企业所得税报告表》2 份	申报单位或申请人提交	<p>1. 现场办理：申报单位或申请人向税务机关提交资料信息，并填写《中华人民共和国扣缴企业所得税报告表》，办税服务厅在系统内录入相关信息并现场反馈。</p> <p>2. 网上办理：申报单位或申请人登陆浙江国地税联合电子税务局 (etax.zjds.gov.cn) ——“业务受理” ——“纳税申报”模块填报《中华人民共和国扣缴企业所得税报告表》，首次扣缴申报前需办理扣缴税款登记、扣缴企业所得税合同备案登记，为非居民企业办理“组织临时登记”。</p>	即时办结	即时办结	是	省地税局 税政二处	

代扣代缴申报——扣缴企业所得税流程图

(征收-00163-028)

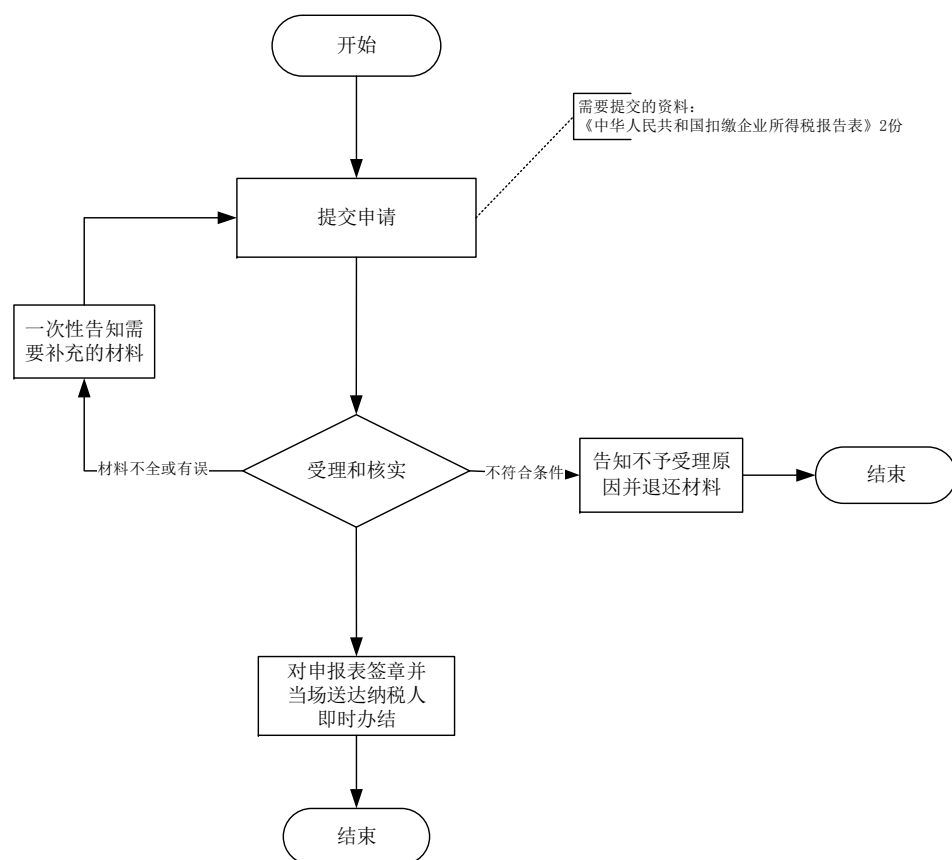
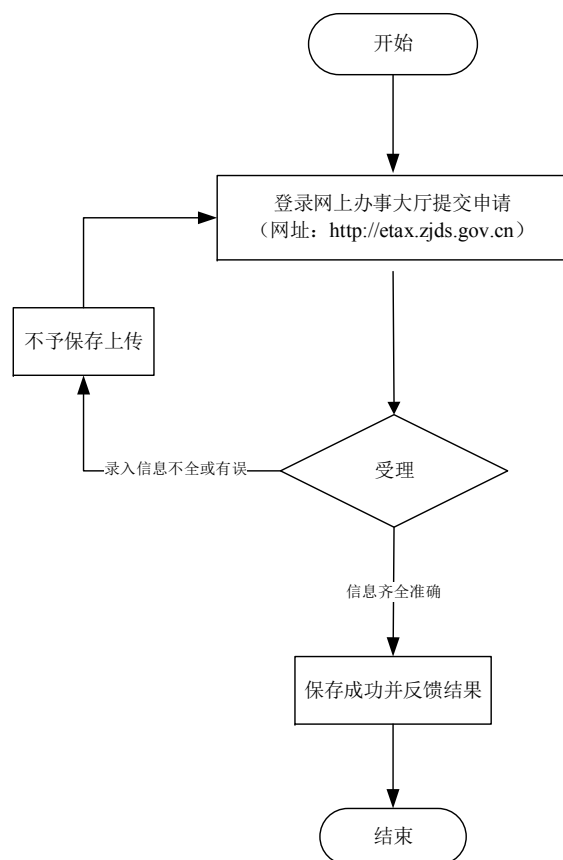

八、税（费）申报征收

8.53代扣代缴申报——扣缴义务人办理全员全额扣缴个人所得税申报（包括向个人支付应税所得，但低于减除费用、不需扣缴税款情形的申报），以及特定行业职工工资、薪金所得个人所得税的月份申报时

地税系统“最多跑一次”事项“八统一”梳理表

主项名称	子项名称	经办依据	原经办所需材料		梳理后经办所需材料			办理时限		是否实现跑零次	省厅对口指导处室（单位）	进一步精简、规范建议
			材料明细	材料来源	材料明细	材料来源	办理方式及材料信息获取方式说明	优化前	优化后			
8. 税（费）申报征收	8.53 代扣代缴申报——扣缴义务人办理全员全额扣缴个人所得税申报（包括向个人支付应税所得，但低于减除费用、不需扣缴税款情形的申报），以及特定行业职工工资、薪金所得个人所得税的月份申报时	《中华人民共和国个人所得税法》（中华人民共和国主席令第48号） 第八条 个人所得税，以所得人为纳税义务人，以支付所得的单位或者个人为扣缴义务人。个人所得超过国务院规定数额的，在两处以上取得工资、薪金所得或者没有扣缴义务人的，以及具有国务院规定的其他情形的，纳税义务人应当按照国家规定办理纳税申报。扣缴义务人应当按照国家规定办理全员全额扣缴申报。	《扣缴个人所得税报告表》2份	申报单位或申请人提交	《扣缴个人所得税报告表》2份	申报单位或申请人提交	1. 现场办理：申报单位或申请人向税务机关提交资料信息，并填写报告表；初次申报或基础信息发生变化的，填写《个人所得税基础信息表（A表）》；办税服务厅在系统内录入相关信息并现场反馈。 2. 网上办理：申报单位或申请人登陆浙江国地税联合电子税务局（etax.zjds.gov.cn）“各类下载”模块下载“金税三期个人所得税扣缴系统（浙江）”进行个人所得税代扣代缴申报。	即时办结	即时办结	是	省地税局税政二处	
			初次申报或基础信息发生变化的，同时报送《个人所得税基础信息表（A表）》		初次申报或基础信息发生变化的，报送《个人所得税基础信息表（A表）》1份							
			存在减免个人所得税情形的，应同时填报《个人所得税减免税事项报告表》2份		存在减免个人所得税情形的，应同时填报《个人所得税减免税事项报告表》2份							

代扣代缴申报——扣缴义务人办理全员全额扣缴个人所得税申报（包括向个人支付应税所得，但低于减除费用、不需扣缴税款情形的申报），以及特定行业职工工资、薪金所得个人所得税的月份申报时流程图

（征收-00163-030）

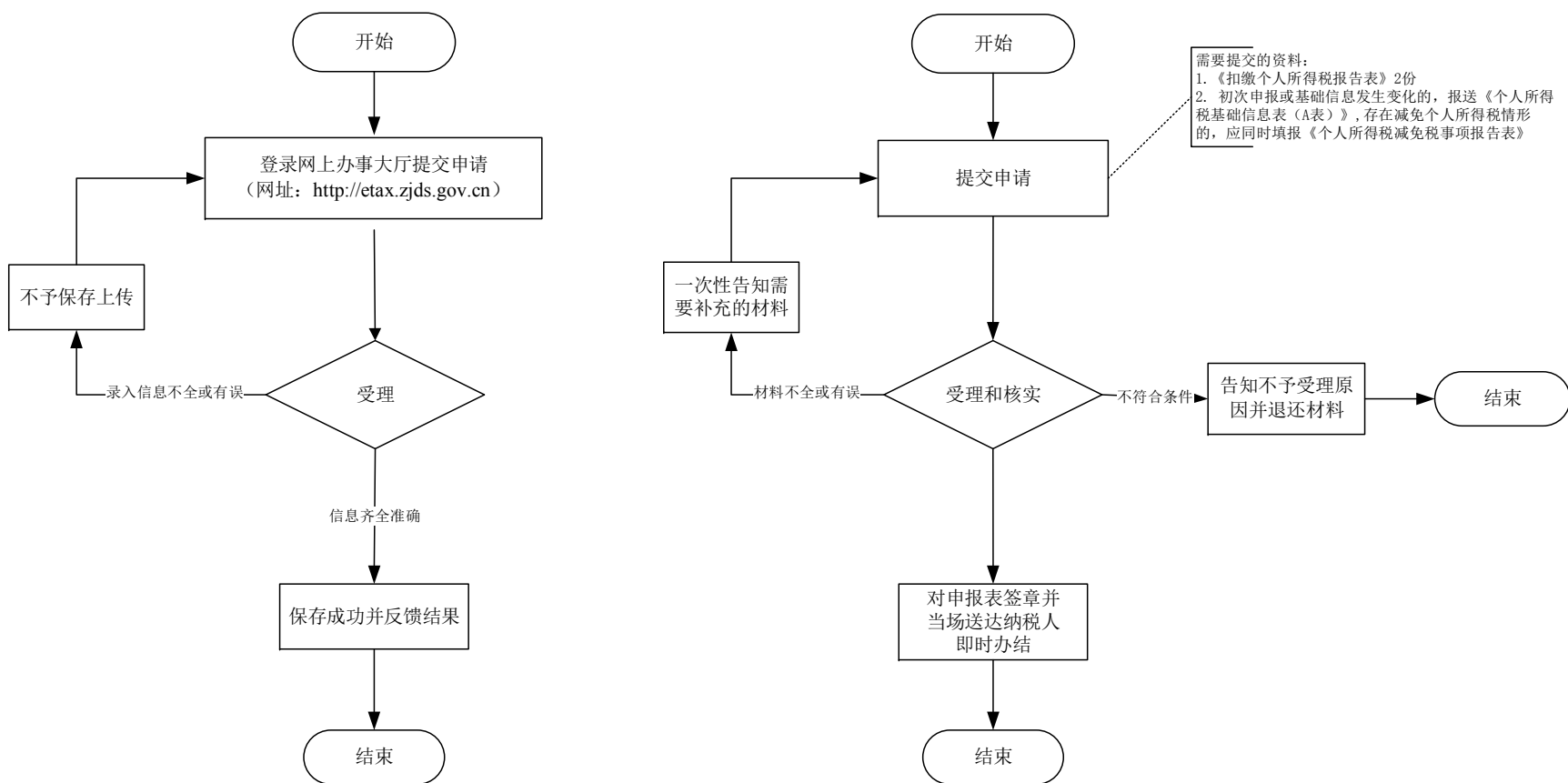

八、税（费）申报征收

8.54代扣代缴申报——扣缴义务人办理特定行业职工工资、薪金所得扣缴个人所得税年度申报时

地税系统“最多跑一次”事项“八统一”梳理表

主项名称	子项名称	经办依据	原经办所需材料		梳理后经办所需材料			办理时限		是否 实现 跑零 次	省厅对口 指导处室 (单位)	进一步精简、规范建 议
			材料明细	材料来源	材料明细	材料来源	办理方式及材料信息获取 方式说明	优化前	优化后			
8. 税（费） 申报征收	8.54 代扣 代缴申报 ——扣缴 义务人办 理特定行 业职工工 资、薪金 所得扣缴 个人所得 税年度申 报时	《中华人民共和国个人所得税法》（中华人民共和国主席令第 48 号） 第九条 扣缴义务人每月所扣的税款，自行申报纳税人每月应纳的税款，都应当在次月十五日内缴入国库，并向税务机关报送纳税申报表。工资、薪金所得应纳的税款，按月计征，由扣缴义务人或者纳税义务人在次月十五日内缴入国库，并向税务机关报送纳税申报表。特定行业的工资、薪金所得应纳的税款，可以实行按年计算、分月预缴的方式计征，具体办法由国务院规定。	《特定行业个人所得 税年度申报表》 2 份	申报单位 或申请人 提交	《特定行业个人所得 税年度申报表》2 份	申报单位 或申请人 提交	1. 现场办理：申报单位或申 请人向税务机关提交资料 信息，并填写《特定行业个 人所得税年度申报表》；初 次申报或基础信息发生变 化的，填写《个人所得税基 础信息表（A 表）》；办税 服务厅在系统内录入相关 信息并现场反馈。 2. 网上办理：申报单位或申 请人登陆浙江国地税联合 电 子 税 务 局 (etax.zjds.gov.cn) 下 载 “金税三期个人所得税扣 缴系统（浙江）”进行个人 所得税代扣代缴申报。	即时办 结	即时办 结	是	省地税局 税政二处	
			初次申报或基础信 息发生变化的，同 时报送《个人所得 税基础信息表（A 表）》		初次申报或基础 信息发生变化的， 同时报送《个人所 得税基础信息表 （A 表）》1 份							

代扣代缴申报——扣缴义务人办理特定行业职工工资、薪金所得扣缴个人所得税年度申报时

(征收-00163-029)

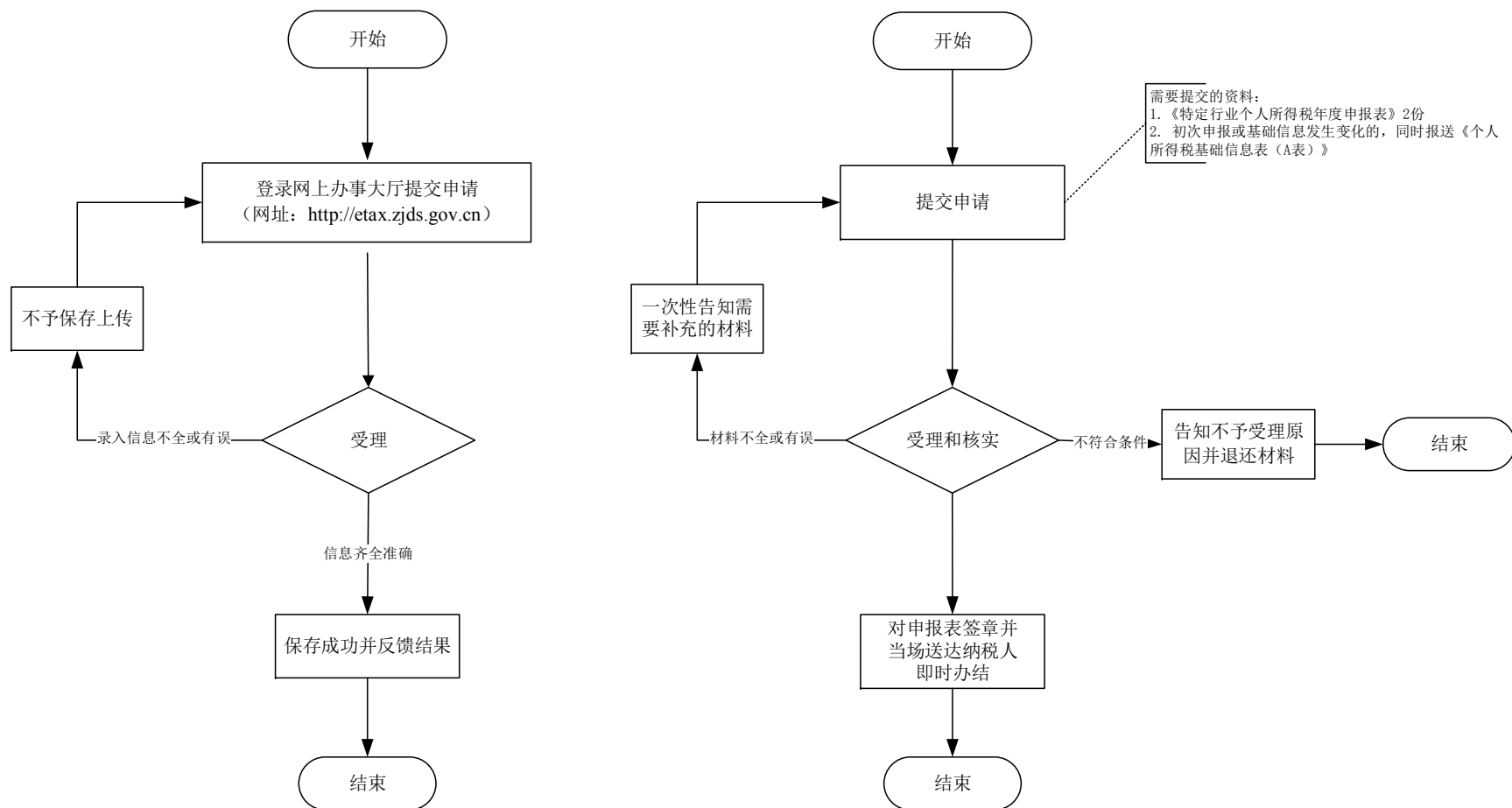

八、税（费）申报征收

8.55代扣代缴申报——证券机构办理预扣预缴或者直接代扣代缴限售股转让应缴纳的个人所得税的

地税系统“最多跑一次”事项“八统一”梳理表

主项名称	子项名称	经办依据	原经办所需材料		梳理后经办所需材料			办理时限		是否实现跑零次	省厅对口指导处室（单位）	进一步精简、规范建议
			材料明细	材料来源	材料明细	材料来源	办理方式及材料信息获取方式说明	优化前	优化后			
8.税（费）申报征收	8.55代扣代缴申报——证券机构办理预扣预缴或者直接代扣代缴限售股转让应缴纳的个人所得税的	1.《中华人民共和国个人所得税法》（中华人民共和国主席令第48号） 第八条 个人所得税，以所得人为纳税义务人，以支付所得的单位或者个人为扣缴义务人。个人所得超过国务院规定数额的，在两处以上取得工资、薪金所得或者没有扣缴义务人的，以及具有国务院规定的其他情形的，纳税义务人应当按照国家规定办理纳税申报。扣缴义务人应当按照国家规定办理全员全额扣缴申报。 2.《财政部 国家税务总局 证监会关于个人转让上市公司限售股所得征收个人所得税有关问题的通知》（财税〔2009〕167号） 第一条 自2010年1月1日起，对个人转让限售股取得的所得，按照“财产转让所得”，适用20%的比例税率征收个人所得税。 第五条 限售股转让所得个人所得税，采取证券机构预扣预缴、纳税人自行申报清算和证券机构直接扣缴相结合的方式征收。证券机构预扣预缴的税款，于次月7日内以纳税保证金形式向主管税务机关缴纳。主管税务机关在收取纳税保证金时，应向证券机构开具《中华人民共和国纳税保证金收据》，并纳入专户存储。	《限售股转让所得扣缴个人所得税报告表》2份	申报单位或申请人提交	《限售股转让所得扣缴个人所得税报告表》2份	申报单位或申请人提交	1.现场办理：申报单位或申请人向税务机关提交资料信息，并填写《限售股转让所得扣缴个人所得税报告表》，办税服务厅在系统内录入相关信息并现场反馈。 2.网上办理：申报单位或申请人登陆浙江国地税联合电子税务局（etax.zjds.gov.cn）下载“金税三期个人所得税扣缴系统（浙江）”进行个人所得税代扣代缴申报。	即时办结	即时办结	是	省地税局 税政二处	

代扣代缴申报——证券机构办理预扣预缴或者直接代扣代缴限售股转让应缴纳的个人所得税的流程图

(征收-00163-032)

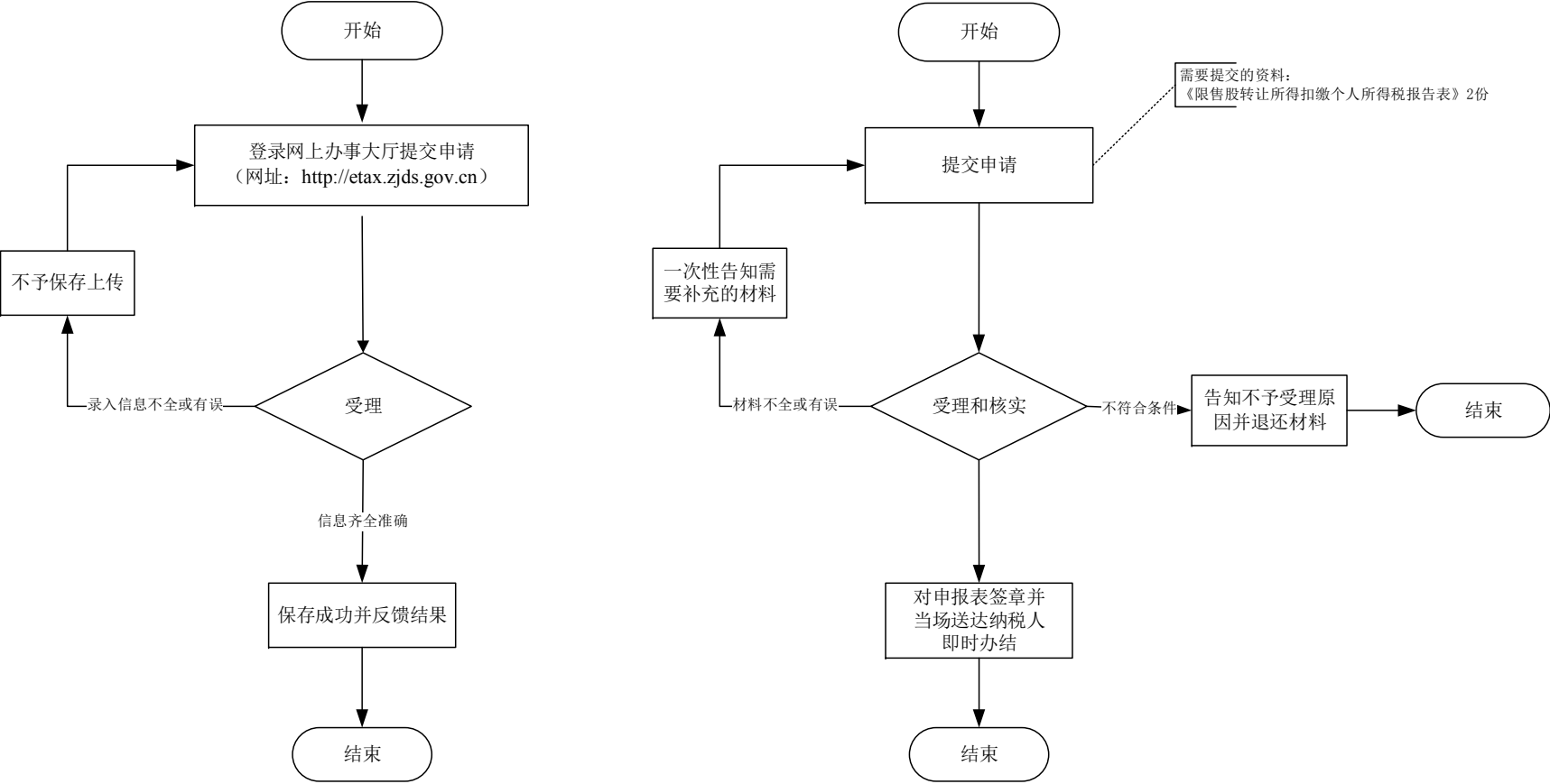

八、税（费）申报征收

8.56代扣代缴申报——扣缴义务人办理股权转让扣缴申报时（计税价格无争议）

地税系统“最多跑一次”事项“八统一”梳理表

主项名称	子项名称	经办依据	原经办所需材料		梳理后经办所需材料			办理时限		是否实现跑零次	省厅对口指导处室（单位）	进一步精简、规范建议
			材料明细	材料来源	材料明细	材料来源	办理方式及材料信息获取方式说明	优化前	优化后			
8. 税（费）申报征收	8.56 代扣代缴申报——扣缴义务人办理股权转让扣缴申报时（计税价格无争议）	1. 《中华人民共和国个人所得税法》（中华人民共和国主席令第 48 号） 第八条 个人所得税，以所得人为纳税义务人，以支付所得的单位或者个人为扣缴义务人。个人所得超过国务院规定数额的，在两处以上取得工资、薪金所得或者没有扣缴义务人的，以及具有国务院规定的其他情形的，纳税义务人应当按照国家规定办理纳税申报。扣缴义务人应当按照国家规定办理全员全额扣缴申报。 2. 《国家税务总局关于发布股权转让所得个人所得税管理办法（试行）的公告》（国家税务总局公告 2014 年第 67 号） 第四条 个人转让股权，以股权转让收入减除股权原值和合理费用后的余额为应纳税所得额，按“财产转让所得”缴纳个人所得税。合理费用是指股权转让时按照规定支付的有关税费。 第五条 个人股权转让所得个人所得税，以股权转让方为纳税人，以受让方为扣缴义务人。	《扣缴个人所得税报告表》2 份	申报单位或申请人提交	《扣缴个人所得税报告表》2 份	申报单位或申请人提交	1. 现场办理： 申报单位或申请人向税务机关提交资料信息，并填写《扣缴个人所得税报告表》和《个人所得税基础信息表（A 表）》，办税服务厅在系统内录入相关信息并现场反馈。 2. 网上办理： 申报单位或申请人登陆浙江国地税联合电子税务局（etax.zjds.gov.cn）下载“金税三期个人所得税扣缴系统（浙江）”进行个人所得税代扣代缴申报。 3. 外部共享： 居民身份证由省公安厅提供信息共享。	即时办结	即时办结	是	省地税局税政二处	
			《个人所得税基础信息表（A 表）》2 份		《个人所得税基础信息表（A 表）》2 份							
			转让双方身份证明		转让双方身份证明							
			股权转让合同（协议）		股权转让合同（协议）1 份							
			按规定需要进行资产评估的，需提供具有法定资质的中介机构出具的净资产或土地房产等资产价值评估报告 1 份		按规定需要进行资产评估的，需提供具有法定资质的中介机构出具的净资产或土地房产等资产价值评估报告 1 份							
			计税依据明显偏低但有正当理由的证明材料		计税依据明显偏低但有正当理由的证明材料 1 份							
			主管税务机关要求报送的其他资料		取消							

代扣代缴申报——扣缴义务人办理股权转让扣缴申报时（计税价格无争议）流程图

（征收-00163-034）

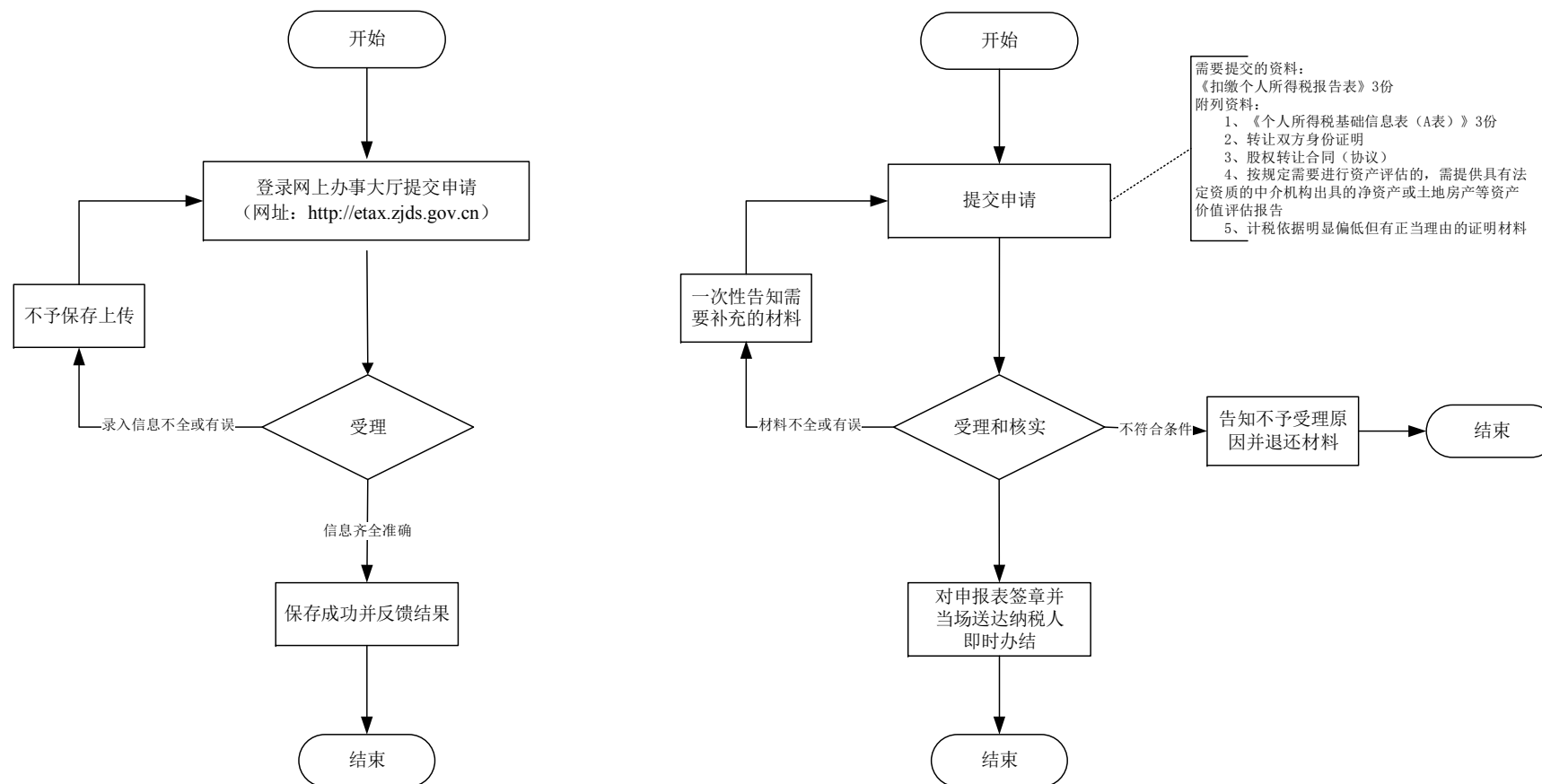

八、税（费）申报征收

8.57代扣代缴申报——扣缴车船税

地税系统“最多跑一次”事项“八统一”梳理表

主项名称	子项名称	经办依据	原经办所需材料		梳理后经办所需材料			办理时限		是否实现跑零次	省厅对口指导处室（单位）	进一步精简、规范建议
			材料明细	材料来源	材料明细	材料来源	办理方式及材料信息获取方式说明	优化前	优化后			
8. 税（费）申报征收	8.57 代扣代缴申报——扣缴车船税	1. 《中华人民共和国车船税法》（中华人民共和国主席令第 51 号） 第六条 从事机动车第三者责任强制保险业务的保险机构为机动车车船税的扣缴义务人，应当在收取保险费时依法代收车船税，并出具代收税款凭证。	《机动车车船税代收代缴报告表》2 份	申报单位或申请人提交	《车船税代收代缴报告表》2 份	申报单位或申请人提交	1. 现场办理： 申报单位或申请人向税务机关提交资料信息，并填写《车船税代收代缴报告表》，办税服务厅在系统内录入相关信息并现场反馈。 2. 网上办理： 申报单位或申请人登陆浙江国地税联合电子税务局（etax.zjds.gov.cn）——“业务受理”——“纳税申报”模块申报《车船税代收代缴报告表》。	即时办结	即时办结	是	省地税局税政三处	
		2. 《中华人民共和国车船税法实施条例》（国务院令 第 611 号） 第十八条 扣缴义务人应当及时解缴代收代缴的税款和滞纳金，并向主管税务机关申报。扣缴义务人向税务机关解缴税款和滞纳金时，应当同时报送明细的税款和滞纳金扣缴报告。扣缴义务人解缴税款和滞纳金的具体期限，由省、自治区、直辖市地方税务机关依照法律、行政法规的规定确定。	《机动车车船税代收代缴明细表》2 份									

代扣代缴申报——扣缴车船税流程图

(征收-00163-035)

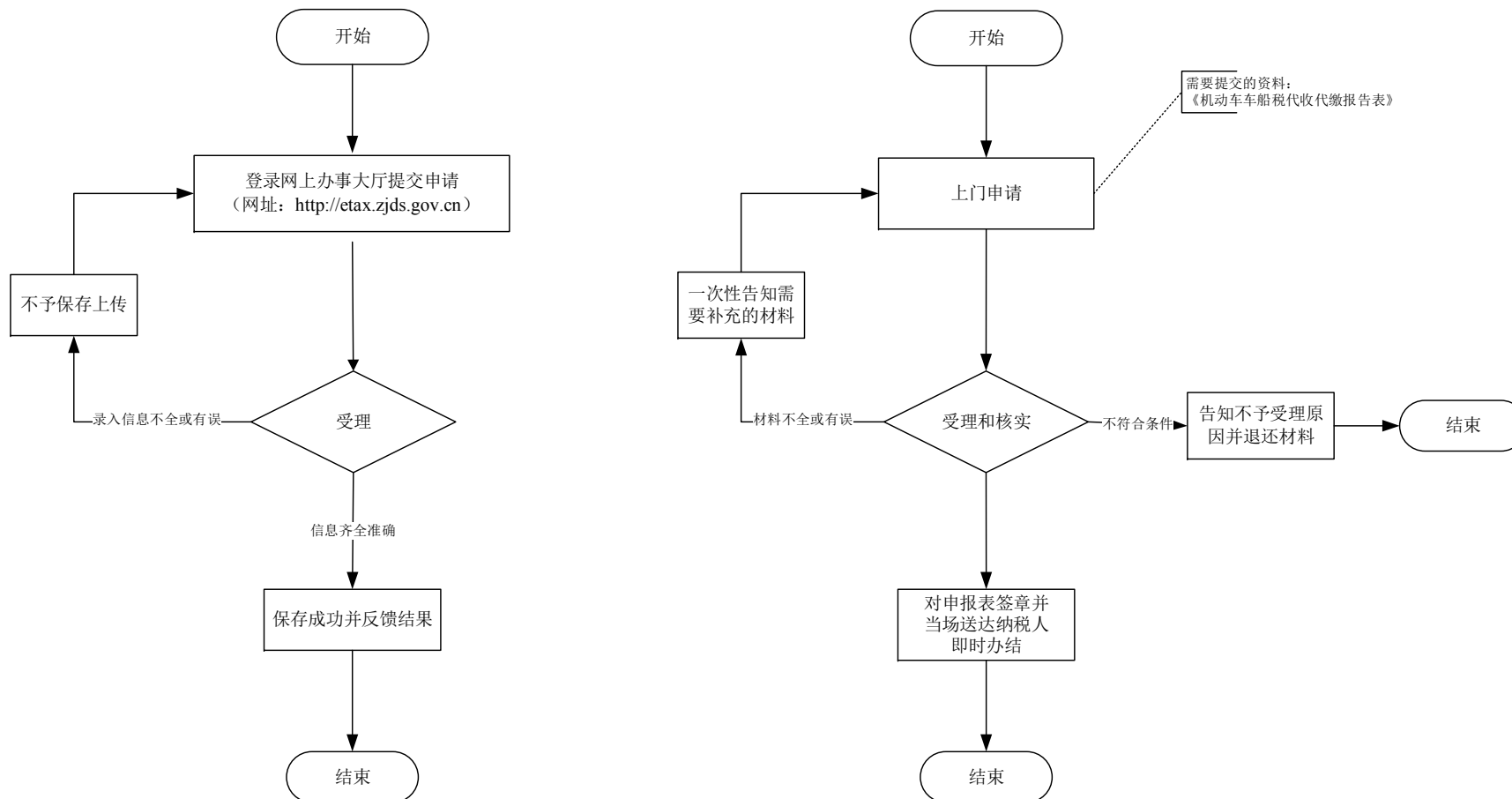

八、税（费）申报征收

8.58社会保险费申报征收

地税系统“最多跑一次”事项“八统一”梳理表

主项名称	子项名称	经办依据	原经办所需材料		梳理后经办所需材料			办理时限		是否 实现 跑零 次	省厅对口 指导处室 (单位)	进一步精简、规范建 议
			材料明细	材料来源	材料明细	材料来源	办理方式及材料信息获取 方式说明	优化前	优化后			
8.税（费） 申报征收	8.58 社会 保险费申 报征收	1.《中华人民共和国社会保险法》（中华人民共和国主席令第 35 号） 第六十条 用人单位应当自行申报、按时足额缴纳社会保险费，非因不可抗力等法定事由不得缓缴、减免。职工应当缴纳的社会保险费由用人单位代扣代缴，用人单位应当按月将缴纳社会保险费的明细情况告知本人。无雇工的个体工商户、未在用人单位参加社会保险的非全日制从业人员以及其他灵活就业人员，可以直接向社会保险费征收机构缴纳社会保险费。 2.《社会保险费征缴暂行条例》（中华人民共和国国务院令第 259 号） 第十条 缴费单位必须按月向社会保险经办机构申报应缴纳的社会保险费数额，经社会保险经办机构核定后，在规定的期限内缴纳社会保险费。缴费单位不按规定申报应缴纳的社会保险费数额的，由社会保险经办机构暂按该单位上月缴费数额的百分之一百一十确定应缴数额；没有上月缴费数额的，由社会保险经办机构暂按该单位的经营状况、职工人数等有关情况确定应缴数额。缴费单位补办申报手续并按核定数额缴纳社会保险费后，由社会保险经办机构按照规定结算。	《社会保险费缴费申报表》2 份	申报单位 或申请人 提交	《社会保险费缴费申报表》2 份	申报单位 或申请人 提交	1. 现场办理： 申报单位或申请人向税务机关提交资料信息，办税服务厅在系统内录入相关信息并打印《社会保险费缴费申报表》，纳税人签章确认（免填单）。 2. 网上办理： 申报单位或申请人登陆浙江国地税联合电子税务局（etax.zjds.gov.cn）—“业务受理”—“纳税申报”模块填写《社会保险费缴费申报表》完成缴费申报。	即时办 结	即时办 结	是	省地税局 规费局	

社会保险费申报征收流程图

(征收-00163-008)

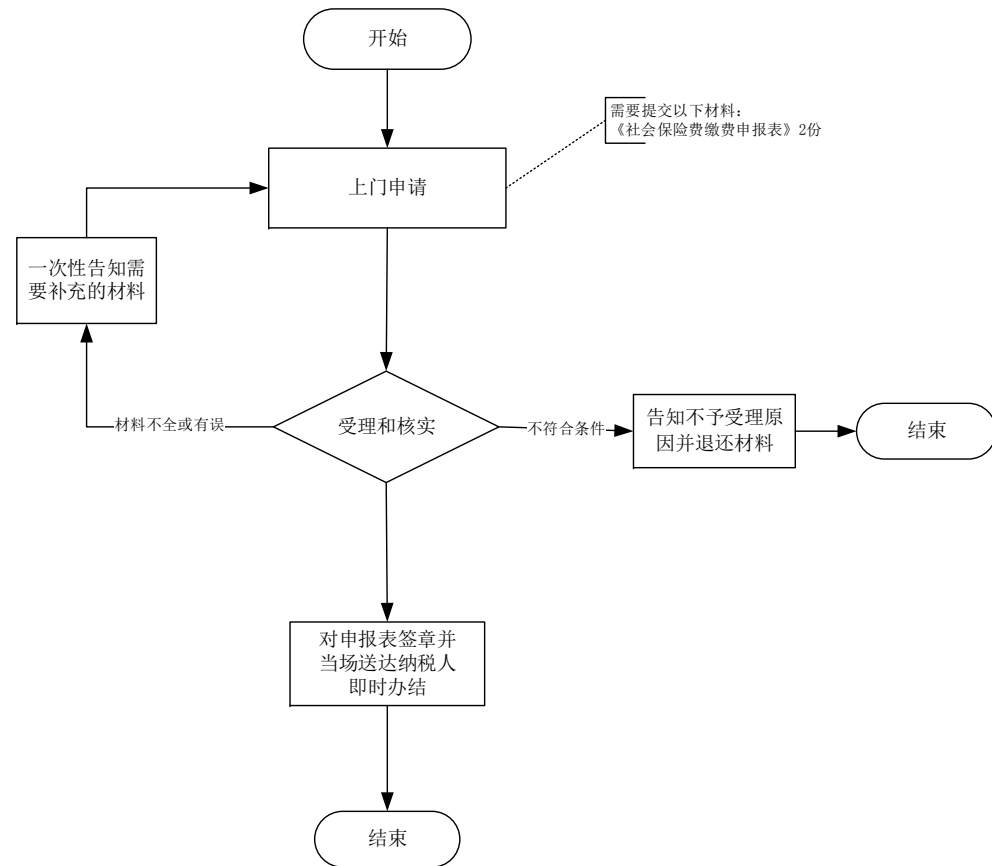
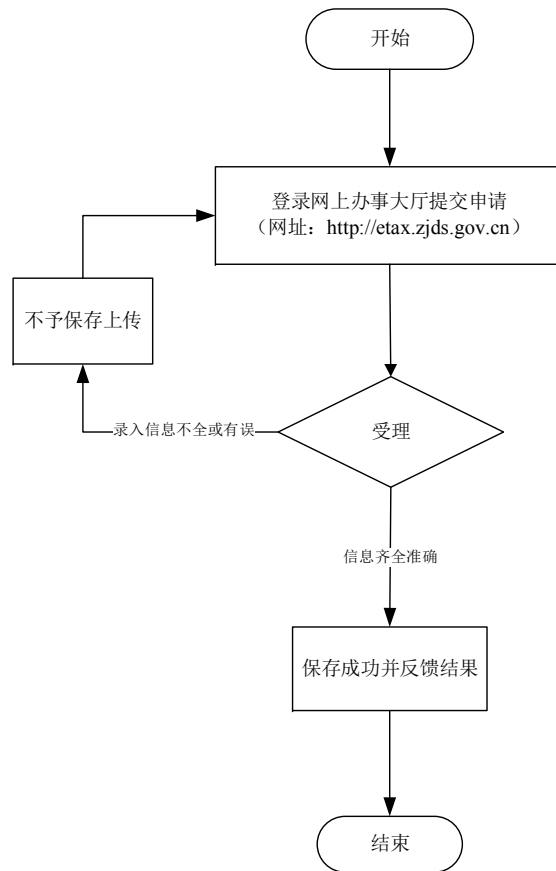

八、税（费）申报征收

8.59残疾人就业保障金申报

地税系统“最多跑一次”事项“八统一”梳理表

主项名称	子项名称	经办依据	原经办所需材料		梳理后经办所需材料			办理时限		是否实现跑零次	省厅对口指导处室（单位）	进一步精简、规范建议
			材料明细	材料来源	材料明细	材料来源	办理方式及材料信息获取方式说明	优化前	优化后			
8. 税（费）申报征收	8.59 残疾人就业保障金申报	1.《中华人民共和国残疾人保障法》（中华人民共和国主席令第3号） 第三十三条 国家实行按比例安排残疾人就业制度。国家机关、社会团体、企业事业单位、民办非企业单位应当按照规定的比例安排残疾人就业，并为其选择适当的工种和岗位。达不到规定比例的，按照国家有关规定履行保障残疾人就业义务。国家鼓励用人单位超过规定比例安排残疾人就业。残疾人就业的具体办法由国务院规定。 2.《残疾人就业条例》（中华人民共和国国务院令第488号） 第九条 用人单位安排残疾人就业达不到其所在地省、自治区、直辖市人民政府规定比例的，应当缴纳残疾人就业保障金。 3.《关于印发<残疾人就业保障金征收使用管理办法>的通知（财税[2015]72号）》 第十条 用人单位应按规定时限向保障金征收机关申报缴纳保障金。在申报时，应提供本单位在职职工人数、实际安排残疾人就业人数、在职职工年平均工资等信息，并保证信息的真实性和完整性。	新增业务		《残疾人就业保障金缴费申报表》 2份	申报单位提交	1. 现场办理： 申报单位或申请人向税务机关提交资料信息，办税服务厅在系统内录入相关信息并打印《社会保险费缴费申报表》，纳税人签章确认（免填单）。 2. 网上办理： 申报单位或申请人登陆浙江国地税联合电子税务局(etax.zjds.gov.cn)——“业务受理”——“纳税申报”模块填写《残疾人就业保障金缴费申报表》完成缴费申报。	即时办结	即时办结	是	“实际安排残疾人就业人数”该数据拟共享实现。	“实际安排残疾人就业人数”该数据拟共享实现。

残疾人就业保障金申报流程图

(征收-00163-003)

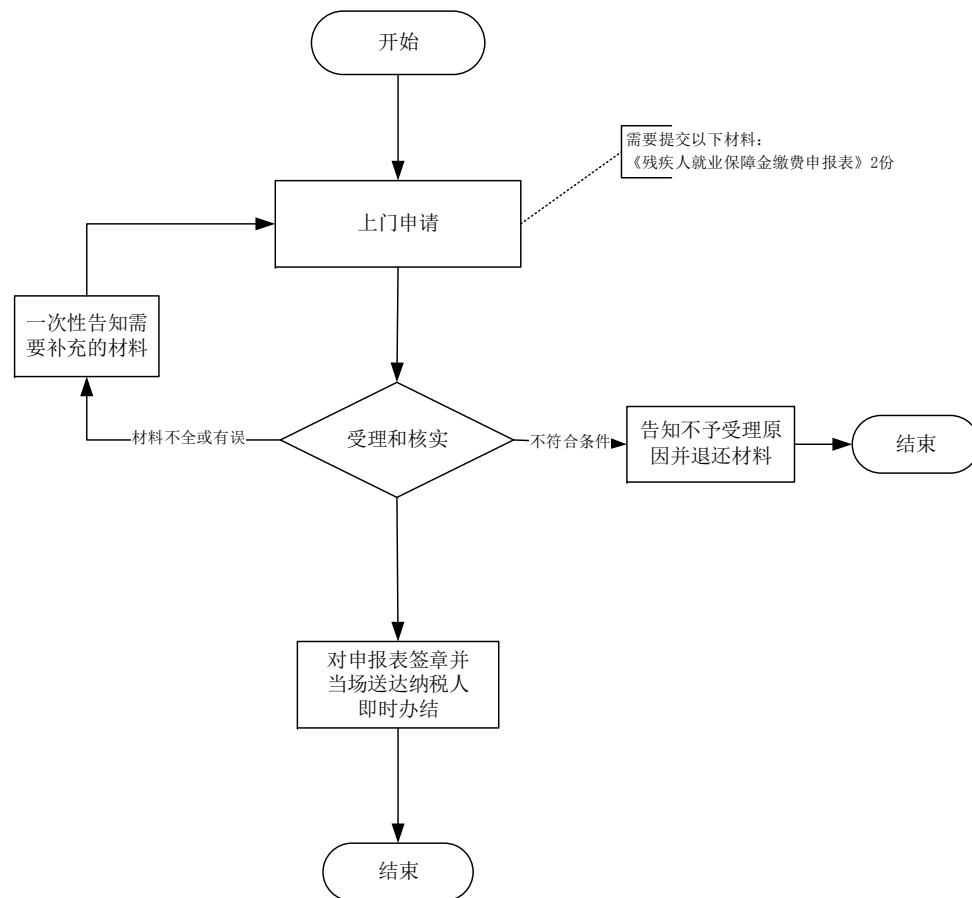
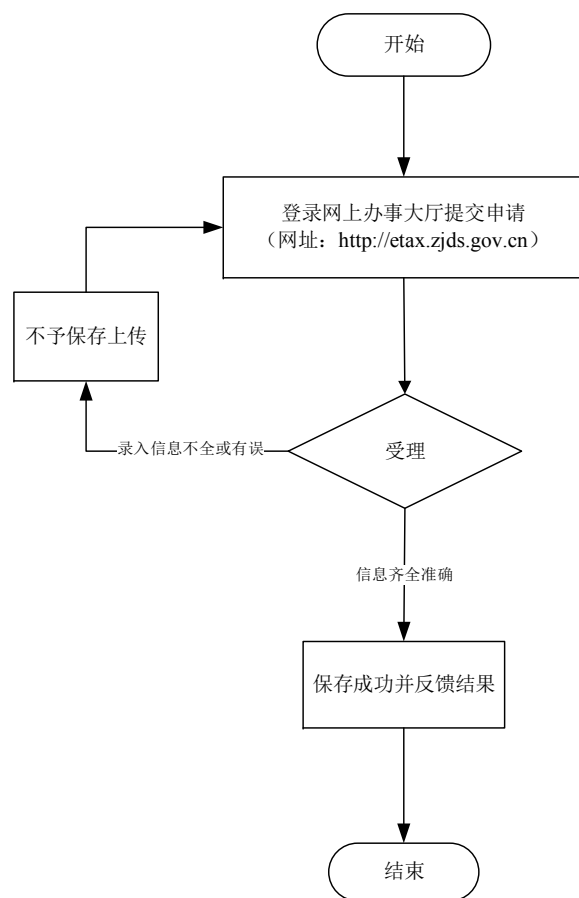

九、退（抵）税（费）办理

9.60退（抵）税（费）办理

地税系统“最多跑一次”事项“八统一”梳理表

主项名称	子项名称	经办依据	原经办所需材料		梳理后经办所需材料			办理时限		是否实现跑零次	省厅对口指导处室（单位）	进一步精简、规范建议
			材料明细	材料来源	材料明细	材料来源	办理方式及材料信息获取方式说明	优化前	优化后			
9. 退（抵）税（费）办理	9.60 退（抵）税（费）办理	1.《中华人民共和国税收征收管理法》（中华人民共和国主席令第49号） 第五十一条 纳税人超过应纳税额缴纳的税款，税务机关发现后应当立即退还；纳税人自结算缴纳税款之日起三年内发现的，可以向税务机关要求退还多缴的税款并加算银行同期存款利息，税务机关及时查实后应当立即退还；涉及从国库中退库的，依照法律、行政法规有关国库管理的规定退还。 2.《中华人民共和国税收征收管理法实施细则》（国务院令第362号） 第七十九条 当纳税人既有应退税款又有欠缴税款的，税务机关可以将应退税款和利息先抵扣欠缴税款；抵扣后有余额的，退还纳税人。	1.《退（抵）税办理表》2份	申报单位提交	1.《退（抵）税办理表》2份	申报单位提交	1.现场办理：申报单位向税务机关提交资料信息，并填写《退（抵）税办理表》，办税服务厅在系统内录入并在规定时限内办结。 2.网上办理：纳税人登陆浙江国地税联合电子税务局（etax.zjds.gov.cn）--“业务受理”--“涉税文书”模块，申请退（抵）税（费）办理。 3.外部共享：居民身份证由省公安厅提供信息共享。	税务机关发现纳税人多缴税款的，应当立即核实应退税额、账户等相关情况，通知纳税人或扣缴义务人提交退税申请，自接到纳税人或扣缴义务人提出退税之日起10日内办理退库手续；纳税人发现多缴税款的，税务机关自接到纳税人或扣缴义务人退税申请之日起30日内查实并办理退库手续。	税务机关发现纳税人多缴税款的，应当立即核实应退税额、账户等相关情况，通知纳税人或扣缴义务人提交退税申请，自接到纳税人或扣缴义务人提出退税之日起10日内办理退库手续；纳税人发现多缴税款的，税务机关自接到纳税人或扣缴义务人退税申请之日起20日内查实并办理退库手续。	是	省地税局计划财务处	“保险公司保单”该项材料拟共享实现。
					2.临时纳税人（含自然人）办理退抵税需提供纳税人本人身份证原件和银行卡复印件1份	申报单位提交；明确临时纳税人（含自然人）退税申请要求新增						
					3.由于特殊情况不能退至纳税人、扣缴义务人原缴款账户的，纳税人、扣缴义务人在办理退税时应书面说明理由，并指定接受退税的其他账户及接受退税单位（人）名称 1份	申报单位提交；修改原模糊条款，明确不同退税类型具体要求。						

主项名称	子项名称	经办依据	原经办所需材料		梳理后经办所需材料			办理时限		是否实现跑零次	省厅对口指导处室（单位）	进一步精简、规范建议
			材料明细	材料来源	材料明细	材料来源	办理方式及材料信息获取方式说明	优化前	优化后			
9. 退（抵）税（费）办理	9.60 退（抵）税（费）办理	1.《中华人民共和国税收征收管理法》（中华人民共和国主席令第49号） 第五十一条 纳税人超过应纳税额缴纳的税款，税务机关发现后应当立即退还；纳税人自结算缴纳税款之日起三年内发现的，可以向税务机关要求退还多缴的税款并加算银行同期存款利息，税务机关及时查实后应当立即退还；涉及从国库中退库的，依照法律、行政法规有关国库管理的规定退还。 2.《中华人民共和国税收征收管理法实施细则》（国务院令第362号） 第七十九条 当纳税人既有应退税款又有欠缴税款的，税务机关可以将应退税款和利息先抵扣欠缴税款；抵扣后有余额的，退还纳税人。	3. 多缴税费证明材料原件及复印件1份	申报单位提交	4.1 车辆提前报废、被盗的	申报单位提交；修改原模糊条款，明确不同退税类型具体要求。	1. 现场办理： 申报单位向税务机关提交资料信息，并填写《退（抵）税办理表》，办税服务厅在系统内录入并在规定时限内办结。 2. 网上办理： 纳税人登陆浙江国地税联合电子税务局(etax.zjds.gov.cn)——“业务受理”——“涉税文书”模块，申请退（抵）税（费）办理。 3. 外部共享： 居民身份证由省公安厅提供信息共享。	税务机关发现纳税人多缴税款的，应当立即核实应退税额、账户等相关情况，通知纳税人或扣缴义务人提交退税申请，自接到纳税人或扣缴义务人提出退税之日起10日内办理退库手续；纳税人发现多缴税款要求退还的，税务机关自接到纳税人或扣缴义务人退税申请之日起30日内查实并办理退库手续。	税务机关发现纳税人多缴税款的，应当立即核实应退税额、账户等相关情况，通知纳税人或扣缴义务人提交退税申请，自接到纳税人或扣缴义务人提出退税之日起10日内办理退库手续；纳税人发现多缴税款要求退还的，税务机关自接到纳税人或扣缴义务人退税申请之日起20日内查实并办理退库手续。	是	省地税局计划财务处	“保险公司保单”该项材料拟共享实现。
					(1) 保险公司的保单原件及复印件1份							
					(2) 被盗或报废证明 1份							
					4.2 车辆退保后重新保险的							
					(1) 前后两份保险公司保单原件及复印件1份							
					5. 二年内恢复所占用、损毁耕地原状的耕地占用税退税							

主项名称	子项名称	经办依据	原经办所需材料		梳理后经办所需材料			办理时限		是否实现跑零次	省厅对口指导处室（单位）	进一步精简、规范建议
			材料明细	材料来源	材料明细	材料来源	办理方式及材料信息获取方式说明	优化前	优化后			
9. 退（抵）税（费）办理	9.60 退（抵）税（费）办理	1.《中华人民共和国税收征收管理法》（中华人民共和国主席令第49号） 第五十一条 纳税人超过应纳税额缴纳的税款，税务机关发现后应当立即退还；纳税人自结算缴纳税款之日起三年内发现的，可以向税务机关要求退还多缴的税款并加算银行同期存款利息，税务机关及时查实后应当立即退还；涉及从国库中退库的，依照法律、行政法规有关国库管理的规定退还。 2.《中华人民共和国税收征收管理法实施细则》（国务院令第362号） 第七十九条 当纳税人既有应退税款又有欠缴税款的，税务机关可以将应退税款和利息先抵扣欠缴税款；抵扣后有余款的，退还纳税人。	3. 多缴税费证明资料原件及复印件1份	申报单位提交	（1）临时占用耕地批准书原件及复印件1份 6. 发票作废（冲红）退税 （1）代开发票作废（或冲红）复印件1份 （2）单位纳税人业务取消或终止（如租赁合同提前终止）的退税，需提供相应合同原件（包括解除合同的书面材料）和退税给购买方的红字发票复印件1份	申报单位提交；修改原模糊条款，明确不同退税类型具体要求。	1. 现场办理： 申报单位向税务机关提交资料信息，并填写《退（抵）税办理表》，办税服务厅在系统内录入并在规定时限内办结。 2. 网上办理： 纳税人登陆浙江国地税联合电子税务局(etax.zjds.gov.cn)——“业务受理”——“涉税文书”模块，申请退（抵）税（费）办理。 3. 外部共享： 居民身份证由省公安厅提供信息共享。	税务机关发现纳税人多缴税款的，应当立即核实应退税额、账户等相关情况，通知纳税人或扣缴义务人提交退税申请，自接到纳税人或扣缴义务人提出退税之日起10日内办理退税手续；纳税人发现多缴税款要求退还的，税务机关自接到纳税人或扣缴义务人退税申请之日起30日内查实并办理退税手续。	税务机关发现纳税人多缴税款的，应当立即核实应退税额、账户等相关情况，通知纳税人或扣缴义务人提交退税申请，自接到纳税人或扣缴义务人提出退税之日起10日内办理退税手续；纳税人发现多缴税款要求退还的，税务机关自接到纳税人或扣缴义务人退税申请之日起20日内查实并办理退税手续。	是	省地税局计划财务处	“保险公司保单”该项材料拟共享实现。

主项名称	子项名称	经办依据	原经办所需材料		梳理后经办所需材料			办理时限		是否实现跑零次	省厅对口指导处室（单位）	进一步精简、规范建议
			材料明细	材料来源	材料明细	材料来源	办理方式及材料信息获取方式说明	优化前	优化后			
9. 退（抵）税（费）办理	9.60 退（抵）税（费）办理	1.《中华人民共和国税收征收管理法》（中华人民共和国主席令第49号） 第五十一条 纳税人超过应纳税额缴纳的税款，税务机关发现后应当立即退还；纳税人自结算缴纳税款之日起三年内发现的，可以向税务机关要求退还多缴的税款并加算银行同期存款利息，税务机关及时查实后应当立即退还；涉及从国库中退库的，依照法律、行政法规有关国库管理的规定退还。 2.《中华人民共和国税收征收管理法实施细则》（国务院令第362号） 第七十九条 当纳税人既有应退税款又有欠缴税款的，税务机关可以将应退税款和利息先抵扣欠缴税款；抵扣后有余额的，退还纳税人。	3.多缴税费证明资料原件及复印件1份	申报单位提交	7.1房产交易解除退税（买卖双方自行解除合同的）	申报单位提交；修改原模糊条款，明确不同退税类型具体要求。	1.现场办理：申报单位向税务机关提交资料信息，并填写《退（抵）税办理表》，办税服务厅在系统内录入并在规定时限内办结。 2.网上办理：纳税人登陆浙江国地税联合电子税务局（etax.zjds.gov.cn）--“业务受理”--“涉税文书”模块，申请退（抵）税（费）办理。 3.外部共享：居民身份证由省公安厅提供信息共享。	税务机关发现纳税人多缴税款的，应当立即核实应退税额、账户等相关情况，通知纳税人或扣缴义务人提交退税申请，自接到纳税人或扣缴义务人提出退税之日起10日内办理退税手续；纳税人发现多缴税款要求退还的，税务机关自接到纳税人或扣缴义务人退税申请之日起30日内查实并办理退税手续。	税务机关发现纳税人多缴税款的，应当立即核实应退税额、账户等相关情况，通知纳税人或扣缴义务人提交退税申请，自接到纳税人或扣缴义务人提出退税之日起10日内办理退税手续；纳税人发现多缴税款要求退还的，税务机关自接到纳税人或扣缴义务人退税申请之日起20日内查实并办理退税手续。	是	省地税局计划财务处	“保险公司保单”该项材料拟共享实现。
					（1）买卖双方身份证明，个人提供身份证，单位提供营业执照复印件1份							
					（2）原房产交易增值税发票复印件1份、增值税红字发票原件及复印件1份							
					（3）房屋买卖双方签章（字）认可的解除合同或退房协议复印件1份							
					（4）房管部门开具确认解除房屋买卖合同证明原件，或不动产登记部门不予受理告知书1份							

主项名称	子项名称	经办依据	原经办所需材料		梳理后经办所需材料			办理时限		是否实现跑零次	省厅对口指导处室（单位）	进一步精简、规范建议
			材料明细	材料来源	材料明细	材料来源	办理方式及材料信息获取方式说明	优化前	优化后			
9. 退（抵）税（费）办理	9.60 退（抵）税（费）办理	1.《中华人民共和国税收征收管理法》（中华人民共和国主席令第49号） 第五十一条 纳税人超过应纳税额缴纳的税款，税务机关发现后应当立即退还；纳税人自结算缴纳税款之日起三年内发现的，可以向税务机关要求退还多缴的税款并加算银行同期存款利息，税务机关及时查实后应当立即退还；涉及从国库中退库的，依照法律、行政法规有关国库管理的规定退还。 2.《中华人民共和国税收征收管理法实施细则》（国务院令第362号） 第七十九条 当纳税人既有应退税款又有欠缴税款的，税务机关可以将应退税款和利息先抵扣欠缴税款；抵扣后有余额的，退还纳税人。	3. 多缴税费证明资料原件及复印件 1 份	申报单位提交	7.2房产交易解除退税（法院判决或仲裁裁决解除合同的）	申报单位提交；修改原模糊条款，明确不同退税类型具体要求。	1. 现场办理：申报单位向税务机关提交资料信息，并填写《退（抵）税办理表》，办税服务厅在系统内录入并在规定时限内办结。 2. 网上办理：纳税人登陆浙江国地税联合电子税务局(etax.zjds.gov.cn)——“业务受理”——“涉税文书”模块，申请退（抵）税（费）办理。 3. 外部共享：居民身份证由省公安厅提供信息共享。	税务机关发现纳税人多缴税款的，应当立即核实应退税额、账户等相关情况，通知纳税人或扣缴义务人提交退税申请，自接到纳税人或扣缴义务人提出退税之日起10日内办理退库手续；纳税人发现多缴税款要求退还的，税务机关自接到纳税人或扣缴义务人退税申请之日起30日内查实并办理退库手续。	税务机关发现纳税人多缴税款的，应当立即核实应退税额、账户等相关情况，通知纳税人或扣缴义务人提交退税申请，自接到纳税人或扣缴义务人提出退税之日起10日内办理退库手续；纳税人发现多缴税款要求退还的，税务机关自接到纳税人或扣缴义务人退税申请之日起20日内查实并办理退库手续。			
					（1）增值税红字发票复印件1份。营改增前购房缴纳营业税的，提供原销售不动产统一发票复印件1份，同时提供增值税红字发票复印件1份。							
					（2）法院判决书或仲裁裁决原件1份							
					7.3房产交易解除退税（不动产登记部门不予登记的）							
					（1）增值税红字发票复印件（当月发生的，提供有作废字样增值税发票复印件）1份							
					（2）房管部门开具不予房产权属转移或登记的证明原件1份							

退（抵）税（费）办理流程图

（其他-01080-000）

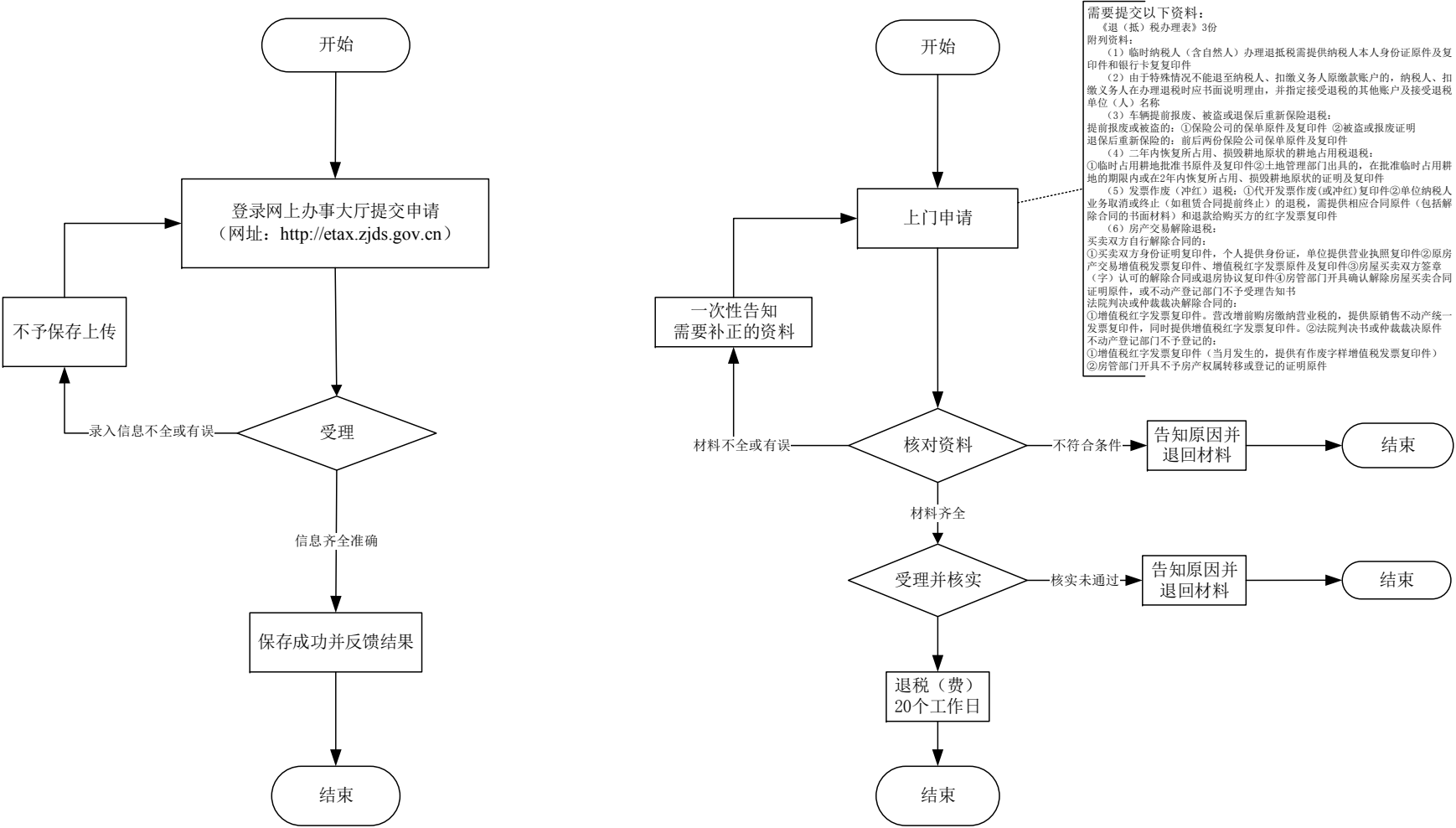

十、从事个体经营税费优惠备案

10.61从事个体经营税费优惠备案

地税系统“最多跑一次”事项“八统一”梳理表

主项名称	子项名称	经办依据	原经办所需材料		梳理后经办所需材料			办理时限		是否实现跑零次	省厅对口指导处室（单位）	进一步精简、规范建议
			材料明细	材料来源	材料明细	材料来源	办理方式及材料信息获取方式说明	优化前	优化后			
10.从事个体经营税费优惠备案	10.61从事个体经营税费优惠备案	1.《中华人民共和国个人所得税法》（中华人民共和国主席令第48号） 第五条 有下列情形之一的，经批准可以减征个人所得税： 一、残疾、孤老人员和烈属的所得； 二、因严重自然灾害造成重大损失的； 三、其他经国务院财政部门批准减税的。 2.《财政部 国家税务总局关于随军家属就业有关税收政策的通知》（财税〔2000〕84号） 二、对从事个体经营的随军家属，自领取税务登记证之日起，3年内免征营业税和个人所得税。 3.《财政部 国家税务总局关于自主择业的军队转业干部有关税收政策问题的通知》（财税〔2003〕26号） 一、从事个体经营的军队转业干部，经主管税务机关批准，自领取税务登记证之日起，3年内免征营业税和个人所得税。 4.《财政部 税务总局 人力资源社会保障部关于继续实施支持和促进重点群体创业就业有关税收政策的通知》（财税〔2017〕49号） 一、对持《就业失业登记证》（注明“自主创业税收政策”或附着《高校毕业生自主创业证》）人员从事个体经营的，在3年内按每户每年8000元为限额依次扣减其当年实际应缴纳的营业税、城市维护建设税、教育费附加、地方教育附加和个人所得税。限额标准最高可上浮20%，各省、自治区、直辖市人民政府可根据本地区实际情况在此幅度内确定具体限额标准，并报财政部和国家税务总局备案。 5.《财政部 国家税务总局 民政部关于继续实施扶持自主就业退役士兵创业就业有关税收政策的通知》（财税〔2017〕46号） 一、对自主就业退役士兵从事个体经营的，在3年内按每户每年8000元为限额依次扣减其当年实际应缴纳的增值税、城市维护建设税、教育费附加、地方教育附加和个人所得税。限额标准最高可上浮20%，各省、自治区、直辖市人民政府可根据本地区实际情况在此幅度内确定具体限额标准，并报财政部和税务总局备案。 6.《国家税务总局关于发布<税收减免管理办法>的公告》（国家税务总局公告〔2015〕43号） 第五条 纳税人享受备案类减免税，应当具备相应的减免税资质，并履行规定的备案手续。	《税费优惠办理登记表》2份	申报单位或申请人提交	《纳税人减免税备案登记表》2份	申报单位或申请人提交	1.现场办理：申报单位或申请人向税务机关提交资料信息，办税服务厅在系统内录入相关信息并打印《纳税人减免税备案登记表》2份，纳税人签章确认（免填单）。 2.网上办理：申报单位或申请人登陆浙江国地税联合电子税务局（etax.zjds.gov.cn）--“业务受理”--“涉税文书”模块，填写备案类文书中的“税收减免优惠备案”。 3.留存备查：对留存备查资料由纳税人承诺“资料齐全并真实有效”后自行留存，以备税务机关事后查验。	即时办结	即时办结	是	省地税局法规处	“1、师（含）以上政治机关出具的随军家属证明，2、师（含）以上部队颁发的转业证件，3、《就业创业证》或《就业失业登记证》，4、《中国人民解放军义务兵退出现役证》或《中国人民解放军士官退出现役证》，5、退役士兵与民政部门签订的《退役士兵自谋职业协议书》、领取的《城镇退役士兵自谋职业证》
			1.从事个体经营的随军家属个人所得税优惠：	申报单位或申请人提交	1.从事个体经营的随军家属个人所得税优惠：							
			师（含）以上政治机关出具的随军家属证明原件及复印件1份		师（含）以上政治机关出具的随军家属证明1份	申报单位提交（留存备查，一备多年）						
			配偶的军官证原件及复印件1份		取消							
			雇工8人（含）以上的适用新办服务型企业所得税优惠政策的还需提供：劳动合同或服务协议、工资发放清单、社会保险费缴纳凭证及清单；职工名单，安置随军家属名单，符合安置比例要求的用工情况说明（享受营业税优惠条件）原件及复印件1份	申报单位或申请人提交	取消							
			取得收入的相关证明材料原件及复印件1份		取消							

主项名称	子项名称	经办依据	原经办所需材料		梳理后经办所需材料			办理时限		是否实现跑零次	省厅对口指导处室（单位）	进一步精简、规范建议
			材料明细	材料来源	材料明细	材料来源	办理方式及材料信息获取方式说明	优化前	优化后			
10. 从事个体经营税费优惠备案	10.61 从事个体经营税费优惠备案	<p>1.《中华人民共和国个人所得税法》（中华人民共和国主席令第48号） 第五条 有下列情形之一的，经批准可以减征个人所得税： 一、残疾、孤老人员和烈属的所得； 二、因严重自然灾害造成重大损失的； 三、其他经国务院财政部门批准减税的。</p> <p>2.《财政部 国家税务总局关于随军家属就业有关税收政策的通知》（财税〔2000〕84号） 二、对从事个体经营的随军家属，自领取税务登记证之日起，3年内免征营业税和个人所得税。</p> <p>3.《财政部 国家税务总局关于自主择业的军队转业干部有关税收政策问题的通知》（财税〔2003〕26号） 一、从事个体经营的军队转业干部，经主管税务机关批准，自领取税务登记证之日起，3年内免征营业税和个人所得税。</p> <p>4.《财政部 税务总局 人力资源社会保障部关于继续实施支持和促进重点群体创业就业有关税收政策的通知》（财税〔2017〕49号） 一、对持《就业失业登记证》（注明“自主创业税收政策”或附着《高校毕业生自主创业证》）人员从事个体经营的，在3年内按每户每年8000元为限额依次扣减其当年实际应缴纳的营业税、城市维护建设税、教育费附加、地方教育附加和个人所得税。限额标准最高可上浮20%，各省、自治区、直辖市人民政府可根据本地区实际情况在此幅度内确定具体限额标准，并报财政部和国家税务总局备案。</p> <p>5.《财政部 国家税务总局 民政部关于继续实施扶持自主就业退役士兵创业就业有关税收政策的通知》（财税〔2017〕46号） 一、对自主就业退役士兵从事个体经营的，在3年内按每户每年8000元为限额依次扣减其当年实际应缴纳的增值税、城市维护建设税、教育费附加、地方教育附加和个人所得税。限额标准最高可上浮20%，各省、自治区、直辖市人民政府可根据本地区实际情况在此幅度内确定具体限额标准，并报财政部和税务总局备案。</p> <p>6.《国家税务总局关于发布〈税收减免管理办法〉的公告》（国家税务总局公告〔2015〕43号） 第五条 纳税人享受备案类减免税，应当具备相应的减免税资质，并履行规定的备案手续。</p>	2、从事个体经营的军队转业干部个人所得税优惠：		2、从事个体经营的军队转业干部个人所得税优惠：		<p>1. 现场办理：申报单位或申请人向税务机关提交资料信息，办税服务厅在系统内录入相关信息并打印《纳税人减免税备案登记表》2份，纳税人签章确认（免填单）。</p> <p>2. 网上办理：申报单位或申请人登陆浙江国地税联合电子税务局（etax.zjds.gov.cn）——“业务受理”——“涉税文书”模块，填写备案类文书中的“税收减免优惠备案”。</p> <p>3. 留存备查：对留存备查资料由纳税人承诺“资料齐全并真实有效”后自行留存，以备税务机关事后查验。</p>	即时办结	即时办结	是	省地税局法规处	<p>“1、师（含）以上政治机关出具的随军家属证明，2、师（含）以上部队颁发的转业证件，3、《就业创业证》或《就业失业登记证》，4、《中国人民解放军义务兵退出现役证》或《中国人民解放军士官退出现役证》，5、退役士兵与民政部门签订的《退役士兵自谋职业协议书》、领取的《城镇退役士兵自谋职业证》”</p>
			师（含）以上部队颁发的转业证件原件及复印件1份		师（含）以上部队颁发的转业证件1份	申报单位提交（留存备查，一备多年）						
			雇主8人（含）以上的适用新办服务型企业税收优惠政策的还需提供：劳动合同或服务协议，工资发放清单、社会保险费缴纳凭证及清单；职工名单，安置军队转业干部名单，符合安置比例要求的用工情况说明（享受营业税优惠条件）原件及复印件1份		取消							
			取得收入的相关证明材料原件及复印件1份		取消							
			3、从事个体经营的重点群体创业税费（依次扣减增值税、城市维护建设税、教育费附加、地方教育附加和个人所得税）优惠：		3、从事个体经营的重点群体创业税费（依次扣减增值税、城市维护建设税、教育费附加、地方教育附加和个人所得税）优惠：							
			《就业创业证》或《就业失业登记证》原件及复印件1份	申报单位或申请人提交	《就业创业证》或《就业失业登记证》1份	申报单位提交（留存备查，一备多年）						

主项名称	子项名称	经办依据	原经办所需材料		梳理后经办所需材料			办理时限		是否实现跑零次	省厅对口指导处室（单位）	进一步精简、规范建议
			材料明细	材料来源	材料明细	材料来源	办理方式及材料信息获取方式说明	优化前	优化后			
10. 从事个体经营税费优惠备案	10.61 从事个体经营税费优惠备案	1. 《中华人民共和国个人所得税法》（中华人民共和国主席令第48号） 第五条 有下列情形之一的，经批准可以减征个人所得税： 一、残疾、孤老人员和烈属的所得； 二、因严重自然灾害造成重大损失的； 三、其他经国务院财政部门批准减税的。 2. 《财政部 国家税务总局关于随军家属就业有关税收政策的通知》（财税〔2000〕84号） 二、对从事个体经营的随军家属，自领取税务登记证之日起，3年内免征营业税和个人所得税。 3. 《财政部 国家税务总局关于自主择业的军队转业干部有关税收政策问题的通知》（财税〔2003〕26号） 一、从事个体经营的军队转业干部，经主管税务机关批准，自领取税务登记证之日起，3年内免征营业税和个人所得税。 4. 《财政部 税务总局 人力资源社会保障部关于继续实施支持和促进重点群体创业就业有关税收政策的通知》（财税〔2017〕49号） 一、对持《就业失业登记证》（注明“自主创业税收政策”或附着《高校毕业生自主创业证》）人员从事个体经营的，在3年内按每户每年8000元为限额依次扣减其当年实际应缴纳的营业税、城市维护建设税、教育费附加、地方教育附加和个人所得税。限额标准最高可上浮20%，各省、自治区、直辖市人民政府可根据本地区实际情况在此幅度内确定具体限额标准，并报财政部和国家税务总局备案。 5. 《财政部 国家税务总局 民政部关于继续实施扶持自主就业退役士兵创业就业有关税收政策的通知》（财税〔2017〕46号）一、对自主就业退役士兵从事个体经营的，在3年内按每户每年8000元为限额依次扣减其当年实际应缴纳的增值税、城市维护建设税、教育费附加、地方教育附加和个人所得税。限额标准最高可上浮20%，各省、自治区、直辖市人民政府可根据本地区实际情况在此幅度内确定具体限额标准，并报财政部和税务总局备案。 6. 《国家税务总局关于发布<税收减免管理办法>的公告》（国家税务总局公告〔2015〕43号） 第五条 纳税人享受备案类减免税，应当具备相应的减免税资质，并履行规定的备案手续。	身份证明原件及复印件1份	申报单位或申请人提交	取消		1. 现场办理：申报单位或申请人向税务机关提交资料信息，办税服务厅在系统内录入相关信息并打印《纳税人减免税备案登记表》2份，纳税人签章确认（免填单）。 2. 网上办理：申报单位或申请人登陆浙江国地税联合电子税务局（etax.zjds.gov.cn）--“业务受理”--“涉税文书”模块，填写备案类文书中的“税收减免优惠备案”。 3. 留存备查：对留存备查资料由纳税人承诺“资料齐全并真实有效”后自行留存，以备税务机关事后查验。	即时办结	即时办结	是	省地税局法规处	“1、师（含）以上政治机关出具的随军家属证明，2、师（含）以上部队颁发的转业证件，3、《就业创业证》或《就业失业登记证》，4、《中国人民解放军义务兵退出现役证》或《中国人民解放军士官退出现役证》，5、退役士兵与民政部门签订的《退役士兵自谋职业协议书》、领取的《城镇退役士兵自谋职业证》
			取得收入的相关证明材料原件及复印件1份		取消							
			4、从事个体经营的退役士兵税费（依次扣减增值税、城市维护建设税、教育费附加、地方教育附加和个人所得税）优惠：		4、从事个体经营的退役士兵税费（依次扣减增值税、城市维护建设税、教育费附加、地方教育附加和个人所得税）优惠：							
			《中国人民解放军义务兵退出现役证》或《中国人民解放军士官退出现役证》原件及复印件1份	申报单位或申请人提交	（1）《中国人民解放军义务兵退出现役证》或《中国人民解放军士官退出现役证》1份	申报单位提交（留存备查，一备多年）						
退役士兵与民政部门签订的《退役士兵自谋职业协议书》、领取的《城镇退役士兵自谋职业证》原件及复印件1份	（2）退役士兵与民政部门签订的《退役士兵自谋职业协议书》、领取的《城镇退役士兵自谋职业证》1份											
		取得收入的相关证明材料原件及复印件1份		取消								

从事个体经营税费优惠备案流程图

(其他-01079-000)

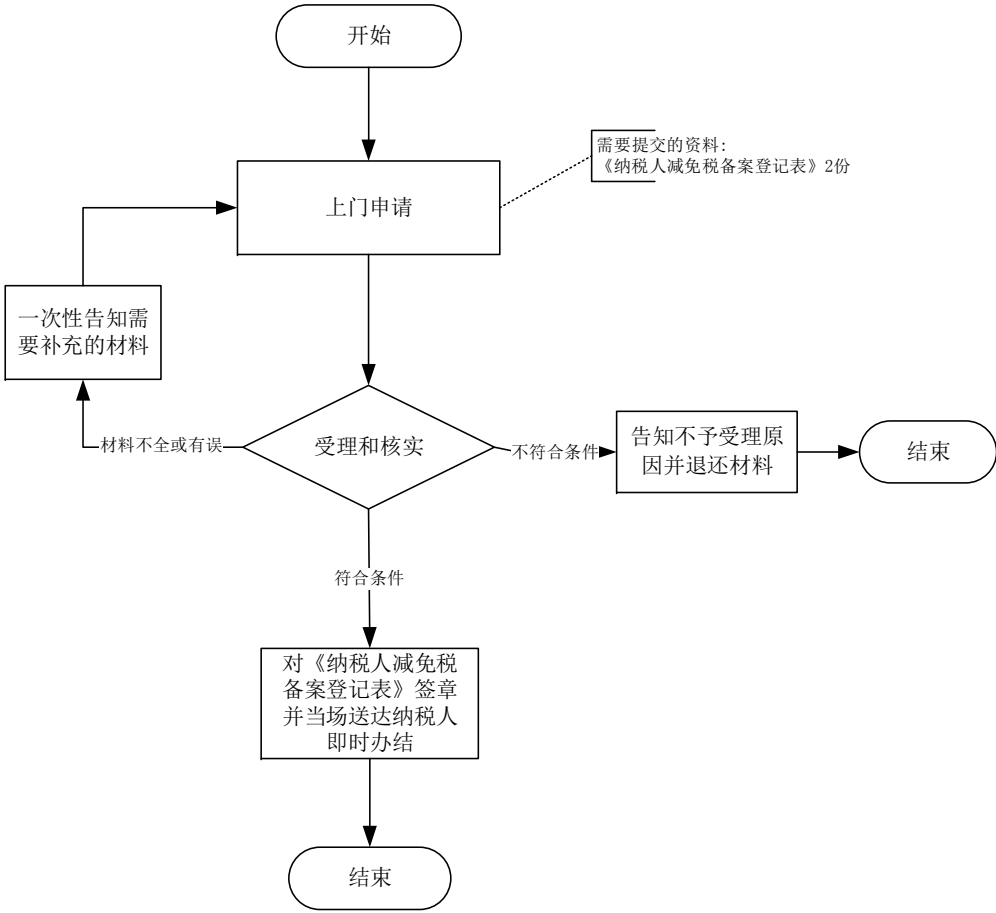
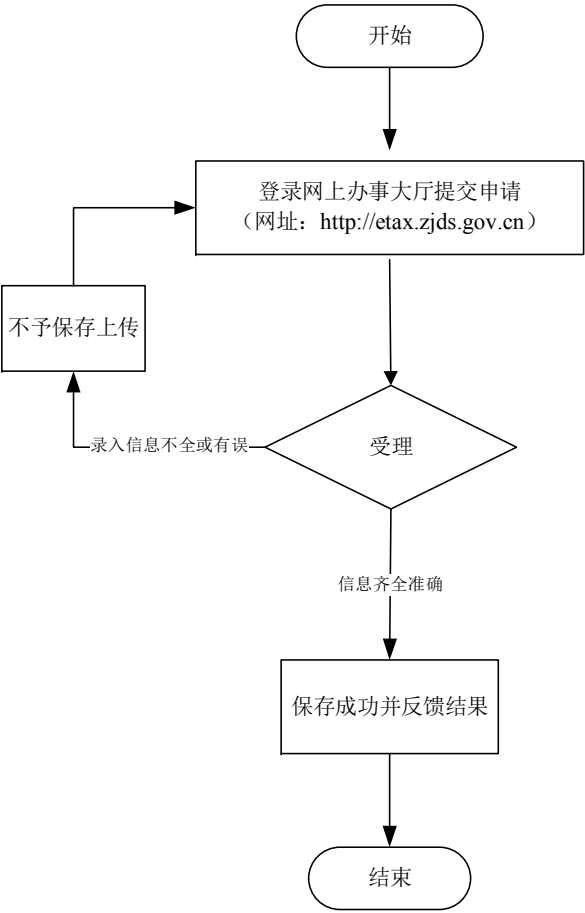

十一、企业综合税费优惠备案

11.62企业综合税费优惠备案

地税系统“最多跑一次”事项“八统一”梳理表

主项名称	子项名称	经办依据	原经办所需材料		梳理后经办所需材料			办理时限		是否实现跑零次	省厅对口指导处室（单位）	进一步精简、规范建议
			材料明细	材料来源	材料明细	材料来源	办理方式及材料信息获取方式说明	优化前	优化后			
11. 企业综合税费优惠备案	11.62 企业综合税费优惠备案	1. 《中华人民共和国企业所得税法》（中华人民共和国主席令第 63 号）第二十五条 国家对重点扶持和鼓励发展的产业和项目，给予企业所得税优惠。 2. 《财政部 税务总局 人力资源社会保障部关于继续实施支持和促进重点群体创业就业有关税收政策的通知》（财税〔2017〕49 号） 为支持和促进重点群体创业就业，现将有关税收政策通知如下： 一、对持《就业创业证》（注明“自主创业税收政策”或“毕业年度内自主创业税收政策”）或《就业失业登记证》（注明“自主创业税收政策”或附着《高校毕业生自主创业证》）的人员从事个体经营的，在 3 年内按每户每年 8000 元为限额依次扣减其当年实际应缴纳的增值税、城市维护建设税、教育费附加、地方教育附加和个人所得税。限额标准最高可上浮 20%，各省、自治区、直辖市人民政府可根据本地区实际情况在此幅度内确定具体限额标准，并报财政部和税务总局备案。 3.《财政部 国家税务总局 民政部 关于继续实施扶持自主就业退役士兵创业就业有关税收政策的通知》（财税〔2017〕46 号） 四、本通知的执行期限为 2017 年 1 月 1 日至 2019 年 12 月 31 日。本通知规定的税收优惠政策按照备案减免税管理，纳税人应向主管税务机关备案。税收优惠政策在 2019 年 12 月 31 日未享受满 3 年的，可继续享受至 3 年期满为止。 4.《国家税务总局关于发布<税收减免管理办法>的公告》（国家税务总局公告〔2015〕43 号）第五条 纳税人享受备案类减免税，应当具备相应的减免税资质，并履行规定的备案手续。	《税费优惠办理登记表》2 份	申报单位提交	《纳税人减免税备案登记表》2 份	申报单位提交	1. 现场办理： 申报单位或申请人向税务机关提交资料信息，办税服务厅在系统内录入相关信息并打印《纳税人减免税备案登记表》，纳税人签章确认（免填单）。 2. 网上办理： 纳税人采取网上办理纳税申报的，登陆浙江国地税联合电子税务局(etax.zjds.gov.cn)——“业务受理”——“涉税文书”模块，填写备案类文书中的“税收减免优惠备案”。 3. 留存备查： 对留存备查资料由纳税人承诺“资料齐全并真实有效”后自行留存，以备税务机关事后查验。	即时办结	即时办结	是	省地税局法规处	“1、县以上人力资源社会保障部门核发的《企业实体吸纳失业人员认定证明》，2、劳动合同或服务协议原件，社会保险费缴纳清单，3、企业与新招用自主就业退役士兵签订的劳动合同，4、就业退役士兵本年度在企业工作时间表，5、《中国人民解放军义务兵退出现役证》或《中国人民解放军士官退出现役证》，6、社会保险费缴纳清单”等材料拟共享实现。
			1、促进重点群体创业就业的企业税费（依次扣减增值税、城市维护建设税、教育费附加、地方教育附加和企业所得税）优惠：		1、促进重点群体创业就业的企业税费（依次扣减增值税、城市维护建设税、教育费附加、地方教育附加和企业所得税）优惠：							
			（1）《持〈就业创业证〉人员本年度实际工作时间表》原件及复印件 1 份	申报单位提交	（1）《持〈就业创业证〉人员本年度实际工作时间表》1 份							
			（2）县以上人力资源社会保障部门核发的《企业实体吸纳失业人员认定证明》原件及复印件 1 份		（2）县以上人力资源社会保障部门核发的《企业实体吸纳失业人员认定证明》1 份	申报单位提交（留存备查，以报代备，一备多年）						

主项名称	子项名称	经办依据	原经办所需材料		梳理后经办所需材料			办理时限		是否实现跑零次	省厅对口指导处室（单位）	进一步精简、规范建议
			材料明细	材料来源	材料明细	材料来源	办理方式及材料信息获取方式说明	优化前	优化后			
11. 企业综合税费优惠备案	11.62 企业综合税费优惠备案	1.《中华人民共和国企业所得税法》（中华人民共和国主席令第63号）第二十五条 国家对重点扶持和鼓励发展的产业和项目，给予企业所得税优惠。 2.《财政部 税务总局 人力资源社会保障部关于继续实施支持和促进重点群体创业就业有关税收政策的通知》（财税〔2017〕49号） 为支持和促进重点群体创业就业，现将有关税收政策通知如下： 一、对持《就业创业证》（注明“自主创业税收政策”或“毕业年度内自主创业税收政策”）或《就业失业登记证》（注明“自主创业税收政策”或附着《高校毕业生自主创业证》）的人员从事个体经营的，在3年内按每户每年8000元为限额依次扣减其当年实际应缴纳的增值税、城市维护建设税、教育费附加、地方教育附加和个人所得税。限额标准最高可上浮20%，各省、自治区、直辖市人民政府可根据本地区实际情况在此幅度内确定具体限额标准，并报财政部和税务总局备案。 3.《财政部 国家税务总局 民政部 关于继续实施扶持自主就业退役士兵创业就业有关税收政策的通知》（财税〔2017〕46号） 四、本通知的执行期限为2017年1月1日至2019年12月31日。本通知规定的税收优惠政策按照备案减免税管理，纳税人应向主管税务机关备案。税收优惠政策在2019年12月31日未享受满3年的，可继续享受至3年期满为止。 4.《国家税务总局关于发布<税收减免管理办法>的公告》（国家税务总局公告〔2015〕43号）第五条 纳税人享受备案类减免税，应当具备相应的减免税资质，并履行规定的备案手续。	2、安置自谋职业的退役士兵的企业税费（依次扣减增值税、城市维护建设税、教育费附加、地方教育附加和企业所得税）优惠：	申报单位提交	2、安置自谋职业的退役士兵的企业税费（依次扣减增值税、城市维护建设税、教育费附加、地方教育附加和企业所得税）优惠：		1. 现场办理：申报单位或申请人向税务机关提交资料信息，办税服务厅在系统内录入相关信息并打印《纳税人减免税备案登记表》，纳税人签章确认（免填单）。 2. 网上办理：纳税人采取网上办理纳税申报的，登陆浙江国地税联合电子税务局（etax.zjds.gov.cn）——“业务受理”——“涉税文书”模块，填写备案类文书中的“税收减免优惠备案”。 3. 留存备查：对留存备查资料由纳税人承诺“资料齐全并真实有效”后自行留存，以备税务机关事后查验。	即时办结	即时办结	是	省地税局法规处	“1、县以上人力资源社会保障部门核发的《企业实体吸纳失业人员认定证明》，2、劳动合同或服务协议原件，社会保险费缴纳清单，3、企业与新招用自主就业退役士兵签订的劳动合同，4、就业退役士兵本年度在企业工作时间表，5、《中国人民解放军义务兵退出现役证》或《中国人民解放军士官退出现役证》，6、社会保险费缴纳清单”等材料拟共享实现。
			（1）企业与新招用自主就业退役士兵签订的劳动合同原件及复印件、工资发放及社会保险费缴纳清单原件及复印件1份		（1）企业与新招用自主就业退役士兵签订的劳动合同原件、工资发放及社会保险费缴纳清单1份	申报单位提交（留存备查，以报代备，一备多年）						
			（2）就业退役士兵本年度在企业工作时间表原件及复印件1份	申报单位提交	（2）就业退役士兵本年度在企业工作时间表1份							
			（3）《中国人民解放军义务兵退出现役证》或《中国人民解放军士官退出现役证》原件及复印件1份		（3）《中国人民解放军义务兵退出现役证》或《中国人民解放军士官退出现役证》原件及复印件1份							

企业综合税费优惠备案流程图

(其他-01074-000)

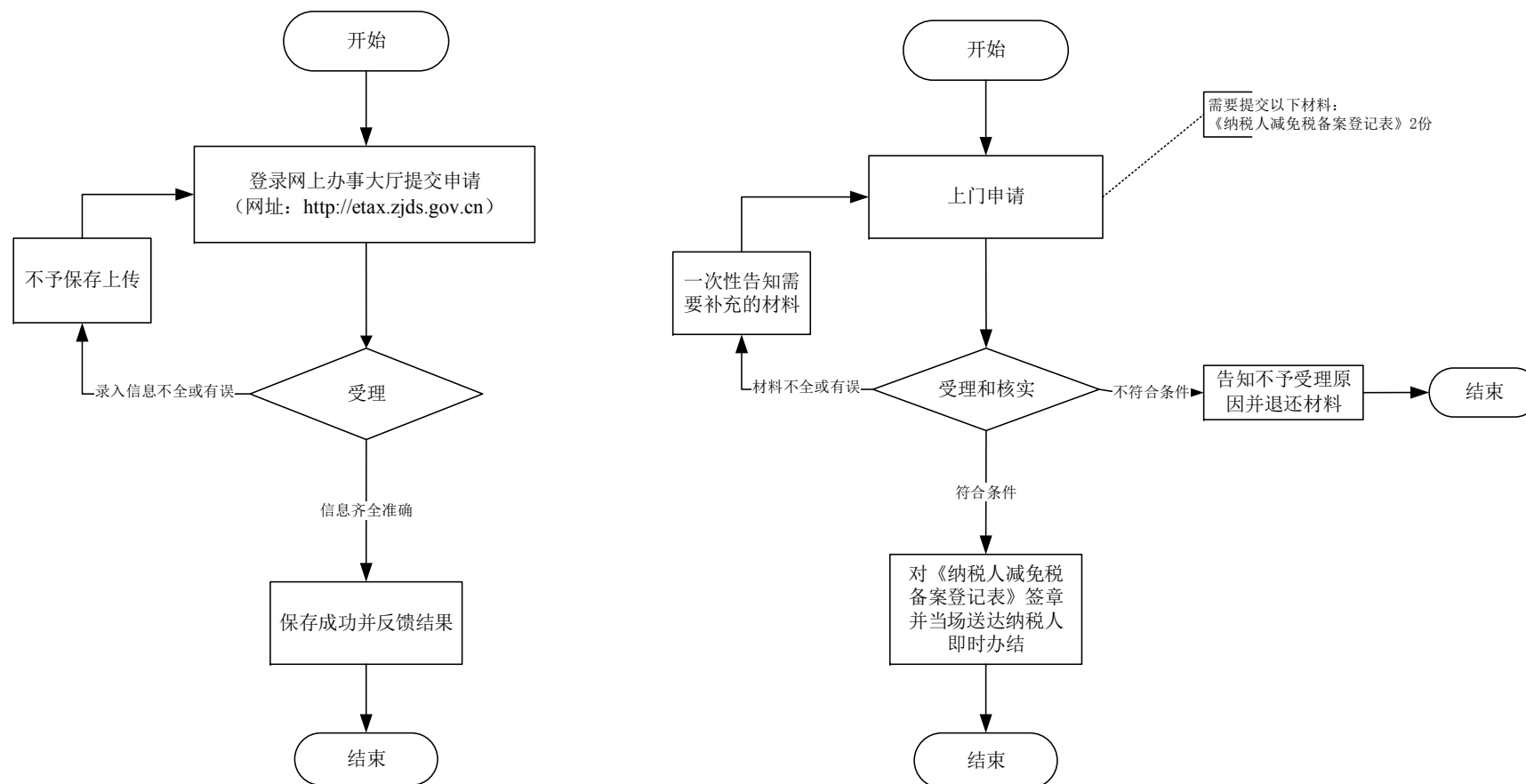

十二、所得税优惠备案

12.63企业所得税优惠备案

地税系统“最多跑一次”事项“八统一”梳理表

主项名称	子项名称	经办依据	原经办所需材料		梳理后经办所需材料			办理时限		是否 实现 跑零 次	省厅对口 指导处室 (单位)	进一步精简、规范建 议
			材料明细	材料来源	材料明细	材料来源	办理方式及材料信息获取 方式说明	优化前	优化后			
12.所得 税优惠备 案	12.63企 业所得税 优惠备案	1.《中华人民共和国企业所得税法》（中华人民共和国主席令第63号） 第二十五条 国家对重点扶持和鼓励发展的产业和项目，给予企业所得税优惠。 第三十五条 本法规定的税收优惠的具体办法，由国务院规定。 第三十六条 根据国民经济和社会发展的需要，或者由于突发事件等原因对企业经营活动产生重大影响的，国务院可以制定企业所得税专项优惠政策，报全国人民代表大会常务委员会备案。 2.《中华人民共和国企业所得税法实施条例》（中华人民共和国国务院令第512号） 第一百零一条 本章第八十七条、第九十九条、第一百条规定的企业所得税优惠目录，由国务院财政、税务主管部门商国务院有关部门制定，报国务院批准后公布施行。 3.《国家税务总局关于发布<税收减免管理办法>的公告》（国家税务总局公告〔2015〕43号） 第五条 纳税人享受备案类减免税，应当具备相应的减免税资质，并履行规定的备案手续。	1.国债利息收入免征企业所得税应报送《税费优惠办理登记表》2份	申报单位提交	1.《企业所得税优惠事项备案表》2份 2.国债利息收入免征企业所得税应报送 (1)国债净价交易交割单1份 (2)购买、转让国债的证明，包括持有时间，票面金额，利率等材料1份 (3)应收利息（投资收益）科目明细账或按月汇总表1份 (4)减免税计算过程的说明1份	申报单位提交 申报单位提交（留存备查） 申报单位提交（留存备查） 申报单位提交（留存备查） 申报单位提交（留存备查）	1.现场办理：申报单位或申请人向税务机关提交资料信息，办税服务厅在系统内录入相关信息并打印《纳税人减免税备案登记表》，纳税人签章确认（免填单）。 2.网上办理：纳税人采取网上办理纳税申报的，登陆浙江国地税联合电子税务局(etax.zjds.gov.cn)——“业务受理”——“涉税文书”模块，填写备案类文书中的“税收减免优惠备案”。 3.留存备查：对留存备查资料由纳税人承诺“资料齐全并真实有效”后自行留存，以备税务机关事后查验。	即时办结	即时办结	是	省地税局 税政二处	

主项名称	子项名称	经办依据	原经办所需材料		梳理后经办所需材料			办理时限		是否实现跑零次	省厅对口指导处室（单位）	进一步精简、规范建议	
			材料明细	材料来源	材料明细	材料来源	办理方式及材料信息获取方式说明	优化前	优化后				
12. 所得税优惠备案	12.63 企业所得税优惠备案	1. 《中华人民共和国企业所得税法》（中华人民共和国主席令第 63 号） 第二十五条 国家对重点扶持和鼓励发展的产业和项目，给予企业所得税优惠。 第三十五条 本法规定的税收优惠的具体办法，由国务院规定。 第三十六条 根据国民经济和社会发展的需要，或者由于突发事件等原因对企业经营活动产生重大影响的，国务院可以制定企业所得税专项优惠政策，报全国人民代表大会常务委员会备案。 2. 《中华人民共和国企业所得税法实施条例》（中华人民共和国国务院令 第 512 号） 第一百零一条 本章第八十七条、第九十九条、第一百条规定的企业所得税优惠目录，由国务院财政、税务主管部门商国务院有关部门制定，报国务院批准后公布施行。 3. 《国家税务总局关于发布<税收减免管理办法>的公告》（国家税务总局公告〔2015〕43 号） 第五条 纳税人享受备案类减免税，应当具备相应的减免税资质，并履行规定的备案手续。	2. 取得的地方政府债券利息收入免征企业所得税应报送《税费优惠办理登记表》2 份	申报单位提交	3. 取得的地方政府债券利息收入免征企业所得税应报送： （1）购买地方政府债券证明，包括持有时间，票面金额，利率等材料 1 份 （2）应收利息（投资收益）科目明细账或按月汇总表 1 份 （3）减免税计算过程的说明 1 份	申报单位提交（留存备查） 申报单位提交（留存备查）	1. 现场办理：申报单位或申请人向税务机关提交资料信息，办税服务厅在系统内录入相关信息并打印《纳税人减免税备案登记表》，纳税人签章确认（免填单）。 2. 网上办理：纳税人采取网上办理纳税申报的，登陆浙江国地税联合电子税务局（etax.zjds.gov.cn）——“业务受理”——“涉税文书”模块，填写备案类文书中的“税收减免优惠备案”。 3. 留存备查：对留存备查资料由纳税人承诺“资料齐全并真实有效”后自行留存，以备税务机关事后查验。	即时办结	即时办结	是	省地税局税政二处		
		3. 内地居民企业连续持有 H 股满 12 个月取得的股息红利所得免征企业所得税应报送《税费优惠办理登记表》2 份	4. 内地居民企业连续持有 H 股满 12 个月取得的股息红利所得免征企业所得税应报送： （1）记账凭证、本公司持股比例以及持股时间超过 12 个月的情况说明 1 份 （2）被投资企业董事会（或股东大会）利润分配决议 1 份		申报单位提交（留存备查） 申报单位提交（留存备查）								

主项名称	子项名称	经办依据	原经办所需材料		梳理后经办所需材料			办理时限		是否 实现 跑零 次	省厅对口 指导处室 （单位）	进一步精简、规范建 议
			材料明细	材料来源	材料明细	材料来源	办理方式及材料信息获取 方式说明	优化前	优化后			
12. 所得 税优惠备 案	12.63 企 业所得税 优惠备案	1. 《中华人民共和国企业所得税法》（中华人民共和国主席令第63号） 第二十五条 国家对重点扶持和鼓励发展的产业和项目，给予企业所得税优惠。 第三十五条 本法规定的税收优惠的具体办法，由国务院规定。 第三十六条 根据国民经济和社会发展的需要，或者由于突发事件等原因对企业经营活动产生重大影响的，国务院可以制定企业所得税专项优惠政策，报全国人民代表大会常务委员会备案。 2. 《中华人民共和国企业所得税法实施条例》（中华人民共和国国务院令 第512号） 第一百零一条 本章第八十七条、第九十九条、第一百条规定的企业所得税优惠目录，由国务院财政、税务主管部门商国务院有关部门制定，报国务院批准后公布施行。 3. 《国家税务总局关于发布<税收减免管理办法>的公告》（国家税务总局公告〔2015〕43号） 第五条 纳税人享受备案类减免税，应当具备相应的减免税资质，并履行规定的备案手续。	4. 符合条件的居民企业之间股息、红利等权益性投资收益免征企业所得税应报送《税费优惠办理登记表》2份	申报单位提交	5. 符合条件的居民企业之间股息、红利等权益性投资收益免征企业所得税应报送：		1. 现场办理： 申报单位或申请人向税务机关提交资料信息，办税服务厅在系统内录入相关信息并打印《纳税人减免税备案登记表》，纳税人签章确认（免填单）。 2. 网上办理： 纳税人采取网上办理纳税申报的，登陆浙江国地税联合电子税务局（etax.zjds.gov.cn）--“业务受理”--“涉税文书”模块，填写备案类文书中的“税收减免优惠备案”。 3. 留存备查： 对留存备查资料由纳税人承诺“资料齐全并真实有效”后自行留存，以备税务机关事后查验。	即时 办结	即时 办结	是	省地税局 税政二处	
					（1）被投资企业出具的股东名册和持股比例1份（企业在证券交易市场购买上市公司股票获得股权的，提供记账凭证、本公司持股比例以及持股时间超过12个月情况说明）	申报单位提交（留存备查）						
					（2）被投资企业董事会（或股东大会）利润分配决议1份							
					（3）若企业取得的是被投资企业未按股东持股比例分配的股息、红利等权益性投资收益，还需提供被投资企业的最新公司章程1份							

主项名称	子项名称	经办依据	原经办所需材料		梳理后经办所需材料			办理时限		是否实现跑零次	省厅对口指导处室（单位）	进一步精简、规范建议
			材料明细	材料来源	材料明细	材料来源	办理方式及材料信息获取方式说明	优化前	优化后			
12. 所得税优惠备案	12.63 企业所得税优惠备案	1. 《中华人民共和国企业所得税法》（中华人民共和国主席令第63号） 第二十五条 国家对重点扶持和鼓励发展的产业和项目，给予企业所得税优惠。 第三十五条 本法规定的税收优惠的具体办法，由国务院规定。 第三十六条 根据国民经济和社会发展的需要，或者由于突发事件等原因对企业经营活动产生重大影响的，国务院可以制定企业所得税专项优惠政策，报全国人民代表大会常务委员会备案。 2. 《中华人民共和国企业所得税法实施条例》（中华人民共和国国务院令 第512号） 第一百零一条 本章第八十七条、第九十九条、第一百条规定的企业所得税优惠目录，由国务院财政、税务主管部门商国务院有关部门制定，报国务院批准后公布施行。 3. 《国家税务总局关于发布<税收减免管理办法>的公告》（国家税务总局公告〔2015〕43号） 第五条 纳税人享受备案类减免税，应当具备相应的减免税资质，并履行规定的备案手续。	4. 符合条件的居民企业之间股息、红利等权益性投资收益免征企业所得税应报送《税费优惠办理登记表》2份	申报单位提交	（4）被投资企业进行清算所得税处理的，留存被投资企业填报的加盖主管税务机关受理章的《中华人民共和国清算所得税申报表》及附表三《剩余财产计算和分配明细表》复印件1份	申报单位提交（留存备查）	1. 现场办理：申报单位或申请人向税务机关提交资料信息，办税服务厅在系统内录入相关信息并打印《纳税人减免税备案登记表》，纳税人签章确认（免填单）。 2. 网上办理：纳税人采取网上办理纳税申报的，登陆浙江国地税联合电子税务局(etax.zjds.gov.cn)——“业务受理”——“涉税文书”模块，填写备案类文书中的“税收减免优惠备案”。 3. 留存备查：对留存备查资料由纳税人承诺“资料齐全并真实有效”后自行留存，以备税务机关事后查验。	即时办结	即时办结	是	省地税局税政二处	
			5. 符合条件的非营利组织的收入免征企业所得税应报送：		6. 符合条件的非营利组织的收入免征企业所得税应报送：							
			（1）《税费优惠办理登记表》2份		（1）非营利组织资格有效认定文件或证明1份	申报单位提交（留存备查）						
			（2）非营利组织资格认定文件或其他相关证明		（2）登记管理机构出具的事业单位、社会团体、基金会、民办非企业单位对应汇缴年度的检查结论1份（新设立非营利组织不需提供）							
					（3）应纳税收入及其有关的成本、费用、损失，与免税收入及其有关的成本、费用、损失分别核算的情况说明1份							

主项名称	子项名称	经办依据	原经办所需材料		梳理后经办所需材料			办理时限		是否实现跑零次	省厅对口指导处室（单位）	进一步精简、规范建议
			材料明细	材料来源	材料明细	材料来源	办理方式及材料信息获取方式说明	优化前	优化后			
12. 所得税优惠备案	12.63 企业所得税优惠备案	1. 《中华人民共和国企业所得税法》（中华人民共和国主席令第 63 号） 第二十五条 国家对重点扶持和鼓励发展的产业和项目，给予企业所得税优惠。 第三十五条 本法规定的税收优惠的具体办法，由国务院规定。 第三十六条 根据国民经济和社会发展的需要，或者由于突发事件等原因对企业经营活动产生重大影响的，国务院可以制定企业所得税专项优惠政策，报全国人民代表大会常务委员会备案。 2. 《中华人民共和国企业所得税法实施条例》（中华人民共和国国务院令第 512 号） 第一百零一条 本章第八十七条、第九十九条、第一百条规定的企业所得税优惠目录，由国务院财政、税务主管部门商国务院有关部门制定，报国务院批准后公布施行。 3. 《国家税务总局关于发布<税收减免管理办法>的公告》（国家税务总局公告〔2015〕43 号） 第五条 纳税人享受备案类减免税，应当具备相应的减免税资质，并履行规定的备案手续。		申报单位提交	（4）取得各类免税收入的情况说明 1 份	申报单位提交（留存备查）	1. 现场办理：申报单位或申请人向税务机关提交资料信息，办税服务厅在系统内录入相关信息并打印《纳税人减免税备案登记表》，纳税人签章确认（免填单）。 2. 网上办理：纳税人采取网上办理纳税申报的，登陆浙江国地税联合电子税务局（etax.zjds.gov.cn）--“业务受理”--“涉税文书”模块，填写备案类文书中的“税收减免优惠备案”。 3. 留存备查：对留存备查资料由纳税人承诺“资料齐全并真实有效”后自行留存，以备税务机关事后查验。	即时办结	即时办结	是	省地税局税政二处	
			6. 中国清洁发展机制基金取得的收入免征企业所得税应报送《税费优惠办理登记表》2 份		7. 中国清洁发展机制基金取得的收入免征企业所得税应报送免税收入核算情况 1 份	申报单位提交（留存备查）						
			7. 投资者从证券投资基金分配中取得的收入暂不征收企业所得税应报送《税费优惠办理登记表》2 份		8. 投资者从证券投资基金分配中取得的收入暂不征收企业所得税应报送：							
			（1）购买证券投资基金记账凭证 1 份		申报单位提交（留存备查）							
			（2）证券投资基金分配公告 1 份									
		8. 证券投资基金从证券市场中取得的收入暂不征收企业所得税应报送《税费优惠办理登记表》2 份	9. 证券投资基金从证券市场中取得的收入暂不征收企业所得税无需报送附列资料									
		9. 证券投资基金管理人运用基金买卖股票、债券的差价收入暂不征收企业所得税应报送《税费优惠办理登记表》2 份	10. 证券投资基金管理人运用基金买卖股票、债券的差价收入暂不征收企业所得税无需报送附列资料									

主项名称	子项名称	经办依据	原经办所需材料		梳理后经办所需材料			办理时限		是否实现跑零次	省厅对口指导处室（单位）	进一步精简、规范建议
			材料明细	材料来源	材料明细	材料来源	办理方式及材料信息获取方式说明	优化前	优化后			
12. 所得税优惠备案	12.63 企业所得税优惠备案	1. 《中华人民共和国企业所得税法》（中华人民共和国主席令第 63 号） 第二十五条 国家对重点扶持和鼓励发展的产业和项目，给予企业所得税优惠。 第三十五条 本法规定的税收优惠的具体办法，由国务院规定。 第三十六条 根据国民经济和社会发展的需要，或者由于突发事件等原因对企业经营活动产生重大影响的，国务院可以制定企业所得税专项优惠政策，报全国人民代表大会常务委员会备案。 2. 《中华人民共和国企业所得税法实施条例》（中华人民共和国国务院令 第 512 号） 第一百零一条 本章第八十七条、第九十九条、第一百条规定的企业所得税优惠目录，由国务院财政、税务主管部门商国务院有关部门制定，报国务院批准后公布施行。 3. 《国家税务总局关于发布<税收减免管理办法>的公告》（国家税务总局公告〔2015〕43 号） 第五条 纳税人享受备案类减免税，应当具备相应的减免税资质，并履行规定的备案手续。	10. 综合利用资源生产产品取得的收入在计算应纳税所得额时减计收入应报送： （1）《税费优惠办理登记表》2 份 （2）资源综合利用认定证书复印件（已取得证书的提交） 11. 金融、保险等机构取得的涉农贷款利息收入、保费收入在计算应纳税所得额时减计收入应报送《税费优惠办理登记表》2 份 12. 取得的 中国铁路建设债券利息收入减半征收企业所得税应报送《税费优惠办理登记表》2 份	申报单位提交	11. 综合利用资源生产产品取得的收入在计算应纳税所得额时减计收入应报送： 取消 （2）企业实际资源综合利用情况（包括综合利用的资源、技术标准、产品名称等）的说明 1 份 12. 金融、保险等机构取得的涉农贷款利息收入、保费收入在计算应纳税所得额时减计收入应报送： （1）保费收入、利息收入的核算情况 1 份 （2）保险合同、贷款合同 1 份 13. 取得企业债券利息收入减半征收企业所得税应报送： （1）购买铁路建设债券、其他企业债券证明 1 份。包括持有时间，票面金额，利率等材料	申报单位提交（留存备查） 申报单位提交（留存备查） 申报单位提交（留存备查）	1. 现场办理：申报单位或申请人向税务机关提交资料信息，办税服务厅在系统内录入相关信息并打印《纳税人减免税备案登记表》，纳税人签章确认（免填单）。 2. 网上办理：纳税人采取网上办理纳税申报的，登陆浙江国地税联合电子税务局（etax.zjds.gov.cn）--“业务受理”--“涉税文书”模块，填写备案类文书中的“税收减免优惠备案”。 3. 留存备查：对留存备查资料由纳税人承诺“资料齐全并真实有效”后自行留存，以备税务机关事后查验。	即时办结	即时办结	是	省地税局税政二处	

主项名称	子项名称	经办依据	原经办所需材料		梳理后经办所需材料			办理时限		是否实现跑零次	省厅对口指导处室（单位）	进一步精简、规范建议
			材料明细	材料来源	材料明细	材料来源	办理方式及材料信息获取方式说明	优化前	优化后			
12. 所得税优惠备案	12.63 企业所得税优惠备案	1. 《中华人民共和国企业所得税法》（中华人民共和国主席令第 63 号） 第二十五条 国家对重点扶持和鼓励发展的产业和项目，给予企业所得税优惠。 第三十五条 本法规定的税收优惠的具体办法，由国务院规定。 第三十六条 根据国民经济和社会发展的需要，或者由于突发事件等原因对企业经营活动产生重大影响的，国务院可以制定企业所得税专项优惠政策，报全国人民代表大会常务委员会备案。 2. 《中华人民共和国企业所得税法实施条例》（中华人民共和国国务院令 第 512 号） 第一百零一条 本章第八十七条、第九十九条、第一百条规定的企业所得税优惠目录，由国务院财政、税务主管部门商国务院有关部门制定，报国务院批准后公布施行。 3. 《国家税务总局关于发布<税收减免管理办法>的公告》（国家税务总局公告〔2015〕 43 号） 第五条 纳税人享受备案类减免税，应当具备相应的减免税资质，并履行规定的备案手续。	12. 取得的铁路建设债券利息收入减半征收企业所得税应报送《税费优惠办理登记表》2 份	申报单位提交	(2) 应收利息(投资收益)科目明细账或按月汇总表 1 份	申报单位提交（留存备查）	1. 现场办理：申报单位或申请人向税务机关提交资料信息，办税服务厅在系统内录入相关信息并打印《纳税人减免税备案登记表》，纳税人签章确认（免填单）。 2. 网上办理：纳税人采取网上办理纳税申报的，登陆浙江国地税联合电子税务局(etax.zjds.gov.cn)--“业务受理”--“涉税文书”模块，填写备案类文书中的“税收减免优惠备案”。 3. 留存备查：对留存备查资料由纳税人承诺“资料齐全并真实有效”后自行留存，以备税务机关事后查验。	即时办结	即时办结	是	省地税局税政二处	
			13. 开发新技术、新产品、新工艺发生的研究开发费用加计扣除应报送：		(3) 减免税计算过程的说明 1 份							
			(1)《税费优惠办理登记表》2 份		14. 开发新技术、新产品、新工艺发生的研究开发费用加计扣除应报送：							
			(2)研发项目立项文件		(1) 自主、委托、合作研究开发项目计划书和企业有权部门关于自主、委托、合作研究开发项目立项的决议文件 1 份	申报单位提交（留存备查）						
					(2) 自主、委托、合作研究开发专门机构或项目组的编制情况和研发人员名单 1 份							
					(3) 经国家有关部门登记的委托、合作研究开发项目的合同 1 份							
		(4) 从事研发活动的人员和用于研发活动的仪器、设备、无形资产的费用分配说明 1 份										

主项名称	子项名称	经办依据	原经办所需材料		梳理后经办所需材料			办理时限		是否 实现 跑零 次	省厅对口 指导处室 (单位)	进一步精简、规范建 议
			材料明细	材料来源	材料明细	材料来源	办理方式及材料信息获取 方式说明	优化前	优化后			
12. 所得 税优惠备 案	12.63 企 业所得税 优惠备案	1. 《中华人民共和国企业所得税法》（中华人民共和国主席令第63号） 第二十五条 国家对重点扶持和鼓励发展的产业和项目，给予企业所得税优惠。 第三十五条 本法规定的税收优惠的具体办法，由国务院规定。 第三十六条 根据国民经济和社会发展的需要，或者由于突发事件等原因对企业经营活动产生重大影响的，国务院可以制定企业所得税专项优惠政策，报全国人民代表大会常务委员会备案。 2. 《中华人民共和国企业所得税法实施条例》（中华人民共和国国务院令 第512号） 第一百零一条 本章第八十七条、第九十九条、第一百条规定的企业所得税优惠目录，由国务院财政、税务主管部门商国务院有关部门制定，报国务院批准后公布施行。 3. 《国家税务总局关于发布<税收减免管理办法>的公告》（国家税务总局公告〔2015〕43号） 第五条 纳税人享受备案类减免税，应当具备相应的减免税资质，并履行规定的备案手续。		申报 单位 提交	(5) 集中开发项目研发费决算表、《集中研发项目费用分摊明细情况表》和实际分享比例等资料1份	申报单位 提交（留 存备查）	1. 现场办理： 申报单位或申请人向税务机关提交资料信息，办税服务厅在系统内录入相关信息并打印《纳税人减免税备案登记表》，纳税人签章确认（免填单）。 2. 网上办理： 纳税人采取网上办理纳税申报的，登陆浙江国地税联合电子税务局(etax.zjds.gov.cn)——“业务受理”——“涉税文书”模块，填写备案类文书中的“税收减免优惠备案”。 3. 留存备查： 对留存备查资料由纳税人承诺“资料齐全并真实有效”后自行留存，以备税务机关事后查验。	即时 办结	即时 办结	是	省地税局 税政二处	
					(6) “研发支出”辅助账1份							
					(7) 企业如果已取得地市级（含）以上科技行政主管部門出具的鉴定意见，应作为资料留存备查							
			14. 安置残疾人员及国家鼓励安置的其他就业人员所支付的工资加计扣除应报送《税费优惠办理登记表》2份		15. 安置残疾人员及国家鼓励安置的其他就业人员所支付的工资加计扣除应报送：							
					(1) 为安置的每位残疾人按月足额缴纳了企业所在区县人民政府根据国家政策规定的基本养老保险、基本医疗保险、失业保险和工伤保险等社会保险证明资料1份	申报单位 提交（留 存备查）						
					(2) 通过非现金方式支付工资薪酬的证明1份							

主项名称	子项名称	经办依据	原经办所需材料		梳理后经办所需材料			办理时限		是否 实现 跑零 次	省厅对口 指导处室 （单位）	进一步精简、规范建 议
			材料明细	材料来源	材料明细	材料来源	办理方式及材料信息获取 方式说明	优化前	优化后			
12. 所得 税优惠备 案	12.63 企 业所得税 优惠备案	1. 《中华人民共和国企业所得税法》（中华人民共和国主席令第 63 号） 第二十五条 国家对重点扶持和鼓励发展的产业和项目，给予企业所得税优惠。 第三十五条 本法规定的税收优惠的具体办法，由国务院规定。 第三十六条 根据国民经济和社会发展的需要，或者由于突发事件等原因对企业经营活动产生重大影响的，国务院可以制定企业所得税专项优惠政策，报全国人民代表大会常务委员会备案。 2. 《中华人民共和国企业所得税法实施条例》（中华人民共和国国务院令 第 512 号） 第一百零一条 本章第八十七条、第九十九条、第一百条规定的企业所得税优惠目录，由国务院财政、税务主管部门商国务院有关部门制定，报国务院批准后公布施行。 3. 《国家税务总局关于发布<税收减免管理办法>的公告》（国家税务总局公告〔2015〕43 号） 第五条 纳税人享受备案类减免税，应当具备相应的减免税资质，并履行规定的备案手续。	14. 安置残疾人员及国家鼓励安置的其他就业人员所支付的工资加计扣除应报送《税费优惠办理登记表》2 份	申报单位 提交（留存备查）	(3) 安置残疾职工名单及其《残疾人证》或《残疾军人证》1 份	申报单位 提交（留存备查）	1. 现场办理： 申报单位或申请人向税务机关提交资料信息，办税服务厅在系统内录入相关信息并打印《纳税人减免税备案登记表》，纳税人签章确认（免填单）。 2. 网上办理： 纳税人采取网上办理纳税申报的，登陆浙江国地税联合电子税务局（etax.zjds.gov.cn）--“业务受理”--“涉税文书”模块，填写备案类文书中的“税收减免优惠备案”。 3. 留存备查： 对留存备查资料由纳税人承诺“资料齐全并真实有效”后自行留存，以备税务机关事后查验。	即时 办结	即时 办结	是	省地税局 税政二处	
			15. 从事农、林、牧、渔业项目的所得减免征收企业所得税应报送：		(4) 与残疾人员签订的劳动合同或服务协议 1 份							
			(1)《税费优惠办理登记表》2 份	16. 从事农、林、牧、渔业项目的所得减免征收企业所得税应报送：								
			(2) 有效期内的远洋渔业企业资格证书（从事远洋捕捞业务的提供）	(1) 有效期内的远洋渔业企业资格证书 1 份（从事远洋捕捞业务的）	申报单位 提交（留存备查）							
			(3) 从事农作物新品种选育的认定证书（从事农作物新品种选育的提供）	(2) 从事农作物新品种选育的认定证书 1 份（从事农作物新品种选育的）								
				(3) 与农户签订的委托养殖合同 1 份（“公司+农户”经营模式的企业）								
		(4) 与家庭承包户签订的内部承包合同 1 份（国有农场实行内部家庭承包经营）										

主项名称	子项名称	经办依据	原经办所需材料		梳理后经办所需材料			办理时限		是否 实现 跑零 次	省厅对口 指导处室 （单位）	进一步精简、规范建 议					
			材料明细	材料来源	材料明细	材料来源	办理方式及材料信息获取 方式说明	优化前	优化后								
12. 所得 税优惠备 案	12.63 企 业所得税 优惠备案	1. 《中华人民共和国企业所得税法》（中华人民共和国主席令第 63 号） 第二十五条 国家对重点扶持和鼓励发展的产业和项目，给予企业所得税优惠。 第三十五条 本法规定的税收优惠的具体办法，由国务院规定。 第三十六条 根据国民经济和社会发展的需要，或者由于突发事件等原因对企业经营活动产生重大影响的，国务院可以制定企业所得税专项优惠政策，报全国人民代表大会常务委员会备案。 2. 《中华人民共和国企业所得税法实施条例》（中华人民共和国国务院令 第 512 号） 第一百零一条 本章第八十七条、第九十九条、第一百条规定的企业所得税优惠目录，由国务院财政、税务主管部门商国务院有关部门制定，报国务院批准后公布施行。 3. 《国家税务总局关于发布<税收减免管理办法>的公告》（国家税务总局公告〔2015〕43 号） 第五条 纳税人享受备案类减免税，应当具备相应的减免税资质，并履行规定的备案手续。			(5) 农产品初加工项目及工艺流程说明 1 份（二个或二个以上的分项目说明）	申报单位 提交（留 存备查）	1. 现场办理： 申报单位或申请人向税务机关提交资料信息，办税服务厅在系统内录入相关信息并打印《纳税人减免税备案登记表》，纳税人签章确认（免填单）。 2. 网上办理： 纳税人采取网上办理纳税申报的，登陆浙江国地税联合电子税务局（etax.zjds.gov.cn）--“业务受理”--“涉税文书”模块，填写备案类文书中的“税收减免优惠备案”。 3. 留存备查： 对留存备查资料由纳税人承诺“资料齐全并真实有效”后自行留存，以备税务机关事后查验。	即时 办结	即时 办结	是	省地税局 税政二处						
					(6) 同时从事适用不同企业所得税待遇项目的，每年度单独计算减免税项目所得的计算过程及其账册，期间费用合理分摊的依据和标准 1 份												
			16. 从事国家重点扶持的公共基础设施项目投资经营的所得定期减免征收企业所得税应报送：	17. 从事国家重点扶持的公共基础设施项目投资经营的所得定期减免征收企业所得税应报送：	申报单位 提交（留 存备查）												
			(1) 《税费优惠办理登记表》2 份	(1) 该项目批准文件 1 份													
				(2) 有关部门批准该项目文件复印件	(2) 公共基础设施项目建成投入运行后取得第一笔生产经营收入凭证 1 份(原始凭证及账务处理凭证)												
			(3) 公共基础设施项目完工验收报告 1 份														

主项名称	子项名称	经办依据	原经办所需材料		梳理后经办所需材料			办理时限		是否 实现 跑零 次	省厅对口 指导处室 (单位)	进一步精简、规范建 议
			材料明细	材料来源	材料明细	材料来源	办理方式及材料信息获取 方式说明	优化前	优化后			
12. 所得 税优惠备 案	12.63 企 业所得税 优惠备案	1. 《中华人民共和国企业所得税法》（中华人民共和国主席令第 63 号） 第二十五条 国家对重点扶持和鼓励发展的产业和项目，给予企业所得税优惠。 第三十五条 本法规定的税收优惠的具体办法，由国务院规定。 第三十六条 根据国民经济和社会发展的需要，或者由于突发事件等原因对企业经营活动产生重大影响的，国务院可以制定企业所得税专项优惠政策，报全国人民代表大会常务委员会备案。 2. 《中华人民共和国企业所得税法实施条例》（中华人民共和国国务院令 第 512 号） 第一百零一条 本章第八十七条、第九十九条、第一百条规定的企业所得税优惠目录，由国务院财政、税务主管部门商国务院有关部门制定，报国务院批准后公布施行。 3. 《国家税务总局关于发布<税收减免管理办法>的公告》（国家税务总局公告〔2015〕43 号） 第五条 纳税人享受备案类减免税，应当具备相应的减免税资质，并履行规定的备案手续。		申报 单位 提交	(4) 公共基础设施项目投资额验资报告 1 份		1. 现场办理: 申报单位或申请人向税务机关提交资料信息，办税服务厅在系统内录入相关信息并打印《纳税人减免税备案登记表》，纳税人签章确认（免填单）。 2. 网上办理: 纳税人采取网上办理纳税申报的，登陆浙江国地税联合电子税务局(etax.zjds.gov.cn)——“业务受理”——“涉税文书”模块，填写备案类文书中的“税收减免优惠备案”。 3. 留存备查: 对留存备查资料由纳税人承诺“资料齐全并真实有效”后自行留存，以备税务机关事后查验。	即时 办结	即时 办结	是	省地税局 税政二处	
					(5) 同时从事适用不同企业所得税待遇项目的，每年度单独计算减免税项目所得的计算过程及其账册，合理分摊期间共同费用的核算办法 1 份							
					(6) 项目权属变动情况及转让方已享受优惠情况的说明及证明材料 1 份（优惠期间项目权属发生变动时准备）							
			17. 从事符合条件的环境保护、节能节水项目的所得定期减免征收企业所得税应报送《税费优惠办理登记表》2 份		18. 从事符合条件的环境保护、节能节水项目的所得定期减免征收企业所得税应报送:							
					(1) 该项目符合《环境保护、节能节水项目企业所得税优惠目录》的证明 1 份	申报单位 提交（留 存备查）						
					(2) 环境保护、节能节水项目取得的第一笔生产经营收入凭证 1 份							

主项名称	子项名称	经办依据	原经办所需材料		梳理后经办所需材料			办理时限		是否实现跑零次	省厅对口指导处室（单位）	进一步精简、规范建议
			材料明细	材料来源	材料明细	材料来源	办理方式及材料信息获取方式说明	优化前	优化后			
12. 所得税优惠备案	12.63 企业所得税优惠备案	1. 《中华人民共和国企业所得税法》（中华人民共和国主席令第63号） 第二十五条 国家对重点扶持和鼓励发展的产业和项目，给予企业所得税优惠。 第三十五条 本法规定的税收优惠的具体办法，由国务院规定。 第三十六条 根据国民经济和社会发展的需要，或者由于突发事件等原因对企业经营活动产生重大影响的，国务院可以制定企业所得税专项优惠政策，报全国人民代表大会常务委员会备案。 2. 《中华人民共和国企业所得税法实施条例》（中华人民共和国国务院令第512号） 第一百零一条 本章第八十七条、第九十九条、第一百条规定的企业所得税优惠目录，由国务院财政、税务主管部门商国务院有关部门制定，报国务院批准后公布施行。 3. 《国家税务总局关于发布<税收减免管理办法>的公告》（国家税务总局公告〔2015〕43号） 第五条 纳税人享受备案类减免税，应当具备相应的减免税资质，并履行规定的备案手续。	17. 从事符合条件的环境保护、节能节水项目的所得定期减免征收企业所得税应报送《税费优惠办理登记表》2份	申报单位提交（留存备查）	（3）环境保护、节能节水项目所得单独核算资料，以及合理分摊期间共同费用的核算资料1份	申报单位提交（留存备查）	1. 现场办理： 申报单位或申请人向税务机关提交资料信息，办税服务厅在系统内录入相关信息并打印《纳税人减免税备案登记表》，纳税人签章确认（免填单）。 2. 网上办理： 纳税人采取网上办理纳税申报的，登陆浙江国地税联合电子税务局（etax.zjds.gov.cn）--“业务受理”--“涉税文书”模块，填写备案类文书中的“税收减免优惠备案”。 3. 留存备查： 对留存备查资料由纳税人承诺“资料齐全并真实有效”后自行留存，以备税务机关事后查验。	即时办结	即时办结	是	省地税局税政二处	
			18. 符合条件的技术转让所得减免征收企业所得税应报送：		（4）项目权属变动情况及转让方已享受优惠情况的说明及证明材料1份（优惠期间项目权属发生变动）							
			（1）《税费优惠办理登记表》2份	19. 符合条件的技术转让所得减免征收企业所得税应报送：	申报单位提交（留存备查）							
			（2）所转让技术产权证明	（1）所转让的技术产权证明1份								
					（2）企业发生境内技术转让： 1. 技术转让合同（副本）1份 2. 省级以上科技部门出具的技术合同登记证明1份 3. 技术转让所得归集、分摊、计算的资料1份 4. 实际缴纳税费的证明资料1份							

主项名称	子项名称	经办依据	原经办所需材料		梳理后经办所需材料			办理时限		是否 实现 跑零 次	省厅对口 指导处室 (单位)	进一步精简、规范建 议
			材料明细	材料来源	材料明细	材料来源	办理方式及材料信息获取 方式说明	优化前	优化后			
12. 所得 税优惠备 案	12.63 企 业所得税 优惠备案	1. 《中华人民共和国企业所得税法》（中华人民共和国主席令第 63 号） 第二十五条 国家对重点扶持和鼓励发展的产业和项目，给予企业所得税优惠。 第三十五条 本法规定的税收优惠的具体办法，由国务院规定。 第三十六条 根据国民经济和社会发展的需要，或者由于突发事件等原因对企业经营活动产生重大影响的，国务院可以制定企业所得税专项优惠政策，报全国人民代表大会常务委员会备案。 2. 《中华人民共和国企业所得税法实施条例》（中华人民共和国国务院令第 512 号） 第一百零一条 本章第八十七条、第九十九条、第一百条规定的企业所得税优惠目录，由国务院财政、税务主管部门商国务院有关部门制定，报国务院批准后公布施行。 3. 《国家税务总局关于发布<税收减免管理办法>的公告》（国家税务总局公告〔2015〕43 号） 第五条 纳税人享受备案类减免税，应当具备相应的减免税资质，并履行规定的备案手续。		申报 单位 提交	(3) 企业向境外 转让技术： 1. 技术出口合同 （副本）1 份 2. 省级以上商务 部门出具的技术 出口合同登记证 书或技术出口许 可证 1 份 3. 技术出口合同 数据表 1 份 4. 技术转让所得 归集、分摊、计算 的资料 1 份 5. 实际缴纳税费 的证明资料 1 份 6. 有关部门按照 商务部、科技部发 布的《中国禁止出 口限制出口技术 目录》出具的审查 意见 1 份	申报单位 提交（留 存备查）	1. 现场办理： 申报单位或申 请人向税务机关提交资料 信息，办税服务厅在系统内 录入相关信息并打印《纳税 人减免税备案登记表》，纳 税人签章确认（免填单）。 2. 网上办理： 纳税人采取网 上办理纳税申报的，登陆浙 江国地税联合电子税务局 (etax.zjds.gov.cn)——“业 务受理”——“涉税文书”模 块，填写备案类文书中的 “税收减免优惠备案”。 3. 留存备查： 对留存备查资 料由纳税人承诺“资料齐全 并真实有效”后自行留存， 以备税务机关事后查验。	即时 办结	即时 办结	是	省地税局 税政二处	
					(4) 转让技术所 有权的，其成本费 用情况；转让使用 权的，其无形资产 摊销费用情况 1 份							
					(5) 技术转让年 度，转让双方股权 关联情况 1 份							
			19. 实施清洁发展 机制项目的所得定 期减免征收企业所 得税应报送：		20. 实施清洁发展 机制项目的所得 定期减免征收企 业所得税应报送：							

主项名称	子项名称	经办依据	原经办所需材料		梳理后经办所需材料			办理时限		是否实现跑零次	省厅对口指导处室（单位）	进一步精简、规范建议
			材料明细	材料来源	材料明细	材料来源	办理方式及材料信息获取方式说明	优化前	优化后			
12. 所得税优惠备案	12.63 企业所得税优惠备案	1. 《中华人民共和国企业所得税法》（中华人民共和国主席令第63号） 第二十五条 国家对重点扶持和鼓励发展的产业和项目，给予企业所得税优惠。 第三十五条 本法规定的税收优惠的具体办法，由国务院规定。 第三十六条 根据国民经济和社会发展的需要，或者由于突发事件等原因对企业经营活动产生重大影响的，国务院可以制定企业所得税专项优惠政策，报全国人民代表大会常务委员会备案。 2. 《中华人民共和国企业所得税法实施条例》（中华人民共和国国务院令第512号） 第一百零一条 本章第八十七条、第九十九条、第一百条规定的企业所得税优惠目录，由国务院财政、税务主管部门商国务院有关部门制定，报国务院批准后公布施行。 3. 《国家税务总局关于发布<税收减免管理办法>的公告》（国家税务总局公告〔2015〕43号） 第五条 纳税人享受备案类减免税，应当具备相应的减免税资质，并履行规定的备案手续。	（1）《税费优惠办理登记表》2 份	申报单位提交	（1）清洁发展机制项目立项文件 1 份	申报单位提交（留存备查）	1. 现场办理：申报单位或申请人向税务机关提交资料信息，办税服务厅在系统内录入相关信息并打印《纳税人减免税备案登记表》，纳税人签章确认（免填单）。 2. 网上办理：纳税人采取网上办理纳税申报的，登陆浙江国地税联合电子税务局（etax.zjds.gov.cn）--“业务受理”--“涉税文书”模块，填写备案类文书中的“税收减免优惠备案”。 3. 留存备查：对留存备查资料由纳税人承诺“资料齐全并真实有效”后自行留存，以备税务机关事后查验。	即时办结	即时办结	是	省地税局税政二处	
			（2）清洁发展机制项目立项有关文件复印件		（2）企业将温室气体减排量转让的 HFC 和 PFC 类 CDM 项目，及将温室气体减排量转让的 N20 类 CDM 项目的证明材料 1 份							
					（3）将温室气体减排量转让收入上缴给国家的证明材料 1 份							
					（4）清洁发展机制项目第一笔减排量转让收入凭证 1 份							
					（5）清洁发展机制项目所得单独核算资料，以及合理分摊期间共同费用的核算资料 1 份							
			20. 符合条件的节能服务公司实施合同能源管理项目的所得定期减免征收企业所得税应报送：	申报单位提交	21. 符合条件的节能服务公司实施合同能源管理项目的所得定期减免征收企业所得税应报送：	申报单位提交（留存备查）						
（1）《税费优惠办理登记表》2 份	（1）能源管理合同 1 份											

主项名称	子项名称	经办依据	原经办所需材料		梳理后经办所需材料			办理时限		是否 实现 跑零 次	省厅对口 指导处室 (单位)	进一步精简、规范建 议
			材料明细	材料来源	材料明细	材料来源	办理方式及材料信息获取 方式说明	优化前	优化后			
12. 所得 税优惠备 案	12.63 企 业所得税 优惠备案	1. 《中华人民共和国企业所得税法》（中华人民共和国主席令第 63 号） 第二十五条 国家对重点扶持和鼓励发展的产业和项目，给予企业所得税优惠。 第三十五条 本法规定的税收优惠的具体办法，由国务院规定。 第三十六条 根据国民经济和社会发展的需要，或者由于突发事件等原因对企业经营活动产生重大影响的，国务院可以制定企业所得税专项优惠政策，报全国人民代表大会常务委员会备案。 2. 《中华人民共和国企业所得税法实施条例》（中华人民共和国国务院令 第 512 号） 第一百零一条 本章第八十七条、第九十九条、第一百条规定的企业所得税优惠目录，由国务院财政、税务主管部门商国务院有关部门制定，报国务院批准后公布施行。 3. 《国家税务总局关于发布<税收减免管理办法>的公告》（国家税务总局公告〔2015〕43 号） 第五条 纳税人享受备案类减免税，应当具备相应的减免税资质，并履行规定的备案手续。	(2) 国家发展改革委、财政部公布的第三方机构出具的合同能源管理项目情况确认表，或者政府节能主管部门出具的合同能源管理项目确认意见	申报单位 提交	(2) 国家发改委、财政部公布的第三方机构出具的合同能源管理项目情况确认表，或者政府节能主管部门出具的合同能源管理项目确认意见 1 份	申报单位 提交（留存备查）	1. 现场办理： 申报单位或申请人向税务机关提交资料信息，办税服务厅在系统内录入相关信息并打印《纳税人减免税备案登记表》，纳税人签章确认（免填单）。 2. 网上办理： 纳税人采取网上办理纳税申报的，登陆浙江国地税联合电子税务局(etax.zjds.gov.cn)——“业务受理”——“涉税文书”模块，填写备案类文书中的“税收减免优惠备案”。 3. 留存备查： 对留存备查资料由纳税人承诺“资料齐全并真实有效”后自行留存，以备税务机关事后查验。	即时 办结	即时 办结	是	省地税局 税政二处	
					(3) 项目转让合同、项目原享受优惠的备案文件 1 份（项目发生转让的，受让节能服务企业）							
					(4) 项目第一笔收入的发票及作收入处理的会计凭证 1 份							
					(5) 合同能源管理项目应纳税所得额计算表 1 份							
					(6) 合同能源管理项目所得单独核算资料，以及合理分摊期间共同费用的核算资料 1 份							
			21. 创业投资企业按投资额的一定比例抵扣应纳税所得额应报送：		22. 创业投资企业按投资额的一定比例抵扣应纳税所得额应报送：							

主项名称	子项名称	经办依据	原经办所需材料		梳理后经办所需材料			办理时限		是否 实现 跑零 次	省厅对口 指导处室 (单位)	进一步精简、规范建 议
			材料明细	材料来源	材料明细	材料来源	办理方式及材料信息获取 方式说明	优化前	优化后			
12. 所得 税优惠备 案	12.63 企 业所得税 优惠备案	1. 《中华人民共和国企业所得税法》（中华人民共和国主席令第 63 号） 第二十五条 国家对重点扶持和鼓励发展的产业和项目，给予企业所得税优惠。 第三十五条 本法规定的税收优惠的具体办法，由国务院规定。 第三十六条 根据国民经济和社会发展的需要，或者由于突发事件等原因对企业经营活动产生重大影响的，国务院可以制定企业所得税专项优惠政策，报全国人民代表大会常务委员会备案。 2. 《中华人民共和国企业所得税法实施条例》（中华人民共和国国务院令第 512 号） 第一百零一条 本章第八十七条、第九十九条、第一百条规定的企业所得税优惠目录，由国务院财政、税务主管部门商国务院有关部门制定，报国务院批准后公布施行。 3. 《国家税务总局关于发布<税收减免管理办法>的公告》（国家税务总局公告〔2015〕43 号） 第五条 纳税人享受备案类减免税，应当具备相应的减免税资质，并履行规定的备案手续。	(1) 《税费优惠办 理登记表》2 份	申报 单位 提交	(1) 创业投资企 业经备案管理部 门核实后出具的 年检合格通知书 1 份	申报单位 提交（留 存备查）	1. 现场办理： 申报单位或申 请人向税务机关提交资料 信息，办税服务厅在系统内 录入相关信息并打印《纳税 人减免税备案登记表》，纳 税人签章确认（免填单）。 2. 网上办理： 纳税人采取网 上办理纳税申报的，登陆浙 江国地税联合电子税务局 (etax.zjds.gov.cn) — “业 务受理” — “涉税文书”模 块，填写备案类文书中的 “税收减免优惠备案”。 3. 留存备查： 对留存备查资 料由纳税人承诺“资料齐全 并真实有效”后自行留存， 以备税务机关事后查验。	即时 办结	即时 办结	是	省地税局 税政二处	
			(2) 创业投资企业 经备案管理部门核 实后出具的年检合 格通知书（副本） 复印件		(2) 中小高新技 术企业投资合同 或章程、实际所投 资金验资报告等 材料 1 份							
					(3) 由省、自治 区、直辖市和计划 单列市高新技术 企业认定管理机 构出具的中小高 新技术企业有效 的高新技术企业 证书复印件 1 份 （注明“与原件一 致”，并加盖公章）							
					(4) 中小高新技 术企业基本情 况（包括企业职工 人数、年销售（营 业）额、资产总额 等）说明 1 份							
					(5) 关于创业投 资企业投资运作 情况的说明 1 份							
			22. 有限合伙制创 业投资企业合伙 人按投资额的一 定比例抵扣应纳税 额		23. 有限合伙制创 业投资企业合伙 人按投资额的一 定比例抵扣应纳 税额报送：							

主项名称	子项名称	经办依据	原经办所需材料		梳理后经办所需材料			办理时限		是否 实现 跑零 次	省厅对口 指导处室 (单位)	进一步精简、规范建 议
			材料明细	材料来源	材料明细	材料来源	办理方式及材料信息获取 方式说明	优化前	优化后			
12. 所得 税优惠备 案	12.63 企 业所得税 优惠备案	1. 《中华人民共和国企业所得税法》（中华人民共和国主席令第63号） 第二十五条 国家对重点扶持和鼓励发展的产业和项目，给予企业所得税优惠。 第三十五条 本法规定的税收优惠的具体办法，由国务院规定。 第三十六条 根据国民经济和社会发展的需要，或者由于突发事件等原因对企业经营活动产生重大影响的，国务院可以制定企业所得税专项优惠政策，报全国人民代表大会常务委员会备案。 2. 《中华人民共和国企业所得税法实施条例》（中华人民共和国国务院令第512号） 第一百零一条 本章第八十七条、第九十九条、第一百条规定的企业所得税优惠目录，由国务院财政、税务主管部门商国务院有关部门制定，报国务院批准后公布施行。 3. 《国家税务总局关于发布<税收减免管理办法>的公告》（国家税务总局公告〔2015〕43号） 第五条 纳税人享受备案类减免税，应当具备相应的减免税资质，并履行规定的备案手续。	(1)《税费优惠办 理登记表》2份	申报 单位 提交	(1)创业投资企 业年检合格通知 书1份	申报单位 提交（留 存备查）	1. 现场办理： 申报单位或申 请人向税务机关提交资料 信息，办税服务厅在系统内 录入相关信息并打印《纳税 人减免税备案登记表》，纳 税人签章确认（免填单）。 2. 网上办理： 纳税人采取网 上办理纳税申报的，登陆浙 江国地税联合电子税务局 (etax.zjds.gov.cn)——“业 务受理”——“涉税文书”模 块，填写备案类文书中的 “税收减免优惠备案”。 3. 留存备查： 对留存备查资 料由纳税人承诺“资料齐全 并真实有效”后自行留存， 以备税务机关事后查验。	即时 办结	即时 办结	是	省地税局 税政二处	
			(2)法人合伙企业 应纳税所得额抵扣 情况明细表		(2)中小高新技 术企业投资合同 或章程、实际所投 资金的验资报告 等材料1份							
			(3)有限合伙企业 创业投资企业合伙 人应纳税所得分配 明细表		(3)省、自治区、 直辖市和计划单 列市高新技术企 业认定管理机构 出具的中小高新 技术企业有效 的高新技术企业证 书复印件1份（注 明“与原件一致”， 并加盖公章）							
					(4)中小高新技 术企业基本情况 （职工人数、年销 售（营业）额、资 产总额等）说明1 份							
					(5)《法人合伙 人应纳税所得额 抵扣情况明细表》 1份							
					(6)《有限合 伙制创业投资企业 法人合伙人应纳 税所得额分配情 况明细表》1份							

主项名称	子项名称	经办依据	原经办所需材料		梳理后经办所需材料			办理时限		是否 实现 跑零 次	省厅对口 指导处室 (单位)	进一步精简、规范建 议
			材料明细	材料来源	材料明细	材料来源	办理方式及材料信息获取 方式说明	优化前	优化后			
12. 所得 税优惠备 案	12.63 企 业所得税 优惠备案	1. 《中华人民共和国企业所得税法》（中华人民共和国主席令第 63 号） 第二十五条 国家对重点扶持和鼓励发展的产业和项目，给予企业所得税优惠。 第三十五条 本法规定的税收优惠的具体办法，由国务院规定。 第三十六条 根据国民经济和社会发展的需要，或者由于突发事件等原因对企业经营活动产生重大影响的，国务院可以制定企业所得税专项优惠政策，报全国人民代表大会常务委员会备案。 2. 《中华人民共和国企业所得税法实施条例》（中华人民共和国国务院令 第 512 号） 第一百零一条 本章第八十七条、第九十九条、第一百条规定的企业所得税优惠目录，由国务院财政、税务主管部门商国务院有关部门制定，报国务院批准后公布施行。 3. 《国家税务总局关于发布<税收减免管理办法>的公告》（国家税务总局公告〔2015〕43 号） 第五条 纳税人享受备案类减免税，应当具备相应的减免税资质，并履行规定的备案手续。	23. 国家需要重点扶持的高新技术企业减按 15 % 的税率征收企业所得税应报送： (1) 《税费优惠办理登记表》2 份 (2) 高新技术企业资格证书复印件	申报单位提交	24. 国家需要重点扶持的高新技术企业减按 15 % 的税率征收企业所得税应报送： (1) 高新技术企业资格证书 1 份 (2) 高新技术企业认定资料 1 份 (3) 年度研发费专账管理资料 1 份 (4) 年度高新技术产品（服务）及对应收入资料 1 份 (5) 年度高新技术企业研究开发费用及占销售收入比例，以及研发费用辅助账 1 份 (6) 研发人员花名册 1 份	申报单位提交（留存备查）	1. 现场办理： 申报单位或申请人向税务机关提交资料信息，办税服务厅在系统内录入相关信息并打印《纳税人减免税备案登记表》，纳税人签章确认（免填单）。 2. 网上办理： 纳税人采取网上办理纳税申报的，登陆浙江国地税联合电子税务局(etax.zjds.gov.cn)——“业务受理”——“涉税文书”模块，填写备案类文书中的“税收减免优惠备案”。 3. 留存备查： 对留存备查资料由纳税人承诺“资料齐全并真实有效”后自行留存，以备税务机关事后查验。	即时办结	即时办结	是	省地税局 税政二处	
			24. 民族自治地方的自治机关对本民族自治地方的企业应缴纳的企业所得税属于地方分享的部分减征或免征应报送《税费优惠办理登记表》2 份		25. 民族自治地方的自治机关对本民族自治地方的企业应缴纳的企业所得税属于地方分享的部分减征或免征应报送本企业享受优惠的文件 1 份(限个案批复企业提交)							

主项名称	子项名称	经办依据	原经办所需材料		梳理后经办所需材料			办理时限		是否实现跑零次	省厅对口指导处室（单位）	进一步精简、规范建议
			材料明细	材料来源	材料明细	材料来源	办理方式及材料信息获取方式说明	优化前	优化后			
12. 所得税优惠备案	12.63 企业所得税优惠备案	1. 《中华人民共和国企业所得税法》（中华人民共和国主席令第63号） 第二十五条 国家对重点扶持和鼓励发展的产业和项目，给予企业所得税优惠。 第三十五条 本法规定的税收优惠的具体办法，由国务院规定。 第三十六条 根据国民经济和社会发展的需要，或者由于突发事件等原因对企业经营活动产生重大影响的，国务院可以制定企业所得税专项优惠政策，报全国人民代表大会常务委员会备案。 2. 《中华人民共和国企业所得税法实施条例》（中华人民共和国国务院令 第512号） 第一百零一条 本章第八十七条、第九十九条、第一百条规定的企业所得税优惠目录，由国务院财政、税务主管部门商国务院有关部门制定，报国务院批准后公布施行。 3. 《国家税务总局关于发布<税收减免管理办法>的公告》（国家税务总局公告〔2015〕43号） 第五条 纳税人享受备案类减免税，应当具备相应的减免税资质，并履行规定的备案手续。	25. 经营性文化事业单位转制为企业的免征企业所得税应报送： (1)《税费优惠办理登记表》2份 (2)有关部门对文化体制改革单位转制方案批复文件复印件	申报单位提交	26. 经营性文化事业单位转制为企业的免征企业所得税应报送： (1)企业转制方案文件1份 (2)文化体制改革单位转制方案批复文件1份 (3)整体转制前已进行事业单位法人登记的，提供同级机构编制管理机构核销事业编制的证明，以及注销事业单位法人的证明1份 (4)企业转制的工商登记情况1份 (5)企业与职工签订的劳动合同1份 (6)企业缴纳社会保险费记录1份 (7)有关部门批准引入非公有资本、境外资本和变更资本结构的批准函1份	申报单位提交（留存备查）	1. 现场办理：申报单位或申请人向税务机关提交资料信息，办税服务厅在系统内录入相关信息并打印《纳税人减免税备案登记表》，纳税人签章确认（免填单）。 2. 网上办理：纳税人采取网上办理纳税申报的，登陆浙江国地税联合电子税务局（etax.zjds.gov.cn）--“业务受理”--“涉税文书”模块，填写备案类文书中的“税收减免优惠备案”。 3. 留存备查：对留存备查资料由纳税人承诺“资料齐全并真实有效”后自行留存，以备税务机关事后查验。	即时办结	即时办结	是	省地税局税政二处	

主项名称	子项名称	经办依据	原经办所需材料		梳理后经办所需材料			办理时限		是否 实现 跑零 次	省厅对口 指导处室 （单位）	进一步精简、规范建 议
			材料明细	材料来源	材料明细	材料来源	办理方式及材料信息获取 方式说明	优化前	优化后			
12. 所得 税优惠备 案	12.63 企 业所得税 优惠备案	1. 《中华人民共和国企业所得税法》（中华人民共和国主席令第63号） 第二十五条 国家对重点扶持和鼓励发展的产业和项目，给予企业所得税优惠。 第三十五条 本法规定的税收优惠的具体办法，由国务院规定。 第三十六条 根据国民经济和社会发展的需要，或者由于突发事件等原因对企业经营活动产生重大影响的，国务院可以制定企业所得税专项优惠政策，报全国人民代表大会常务委员会备案。 2. 《中华人民共和国企业所得税法实施条例》（中华人民共和国国务院令 第512号） 第一百零一条 本章第八十七条、第九十九条、第一百条规定的企业所得税优惠目录，由国务院财政、税务主管部门商国务院有关部门制定，报国务院批准后公布施行。 3. 《国家税务总局关于发布<税收减免管理办法>的公告》（国家税务总局公告〔2015〕43号） 第五条 纳税人享受备案类减免税，应当具备相应的减免税资质，并履行规定的备案手续。		申报 单位 提交	（8）同级文化体制改革和发展工作领导小组办公室出具的同意变更函1份（已认定发布的转制文化企业名称发生变更，且主营业务未发生变化的）	申报单位 提交（留 存备查）	1. 现场办理： 申报单位或申请人向税务机关提交资料信息，办税服务厅在系统内录入相关信息并打印《纳税人减免税备案登记表》，纳税人签章确认（免填单）。 2. 网上办理： 纳税人采取网上办理纳税申报的，登陆浙江国地税联合电子税务局（etax.zjds.gov.cn）--“业务受理”--“涉税文书”模块，填写备案类文书中的“税收减免优惠备案”。 3. 留存备查： 对留存备查资料由纳税人承诺“资料齐全并真实有效”后自行留存，以备税务机关事后查验。	即时 办结	即时 办结	是	省地税局 税政二处	
			26. 动漫企业自主开发、生产动漫产品定期减免征收企业所得税应报送：		27. 动漫企业自主开发、生产动漫产品定期减免企业所得税应报送：							
			（1）《税费优惠办理登记表》2份		（1）动漫企业认定证明1份	申报单位 提交（留 存备查）						
			（2）动漫企业证书复印件		（2）动漫企业认定资料1份							
					（3）动漫企业年审通过名单1份							
					（4）获利年度情况说明1份							
			27. 技术先进型服务企业减按15%的税率征收企业所得税应报送：		28. 技术先进型服务企业减按15%的税率征收企业所得税应报送：							
			（1）《税费优惠办理登记表》2份		（1）技术先进型服务企业资格证书1份	申报单位 提交（留 存备查）						
			（2）技术先进型服务企业资格证书复印件		（2）技术先进型服务企业认定资料1份							

主项名称	子项名称	经办依据	原经办所需材料		梳理后经办所需材料			办理时限		是否实现跑零次	省厅对口指导处室（单位）	进一步精简、规范建议	
			材料明细	材料来源	材料明细	材料来源	办理方式及材料信息获取方式说明	优化前	优化后				
12. 所得税优惠备案	12.63 企业所得税优惠备案	1. 《中华人民共和国企业所得税法》（中华人民共和国主席令第 63 号） 第二十五条 国家对重点扶持和鼓励发展的产业和项目，给予企业所得税优惠。 第三十五条 本法规定的税收优惠的具体办法，由国务院规定。 第三十六条 根据国民经济和社会发展的需要，或者由于突发事件等原因对企业经营活动产生重大影响的，国务院可以制定企业所得税专项优惠政策，报全国人民代表大会常务委员会备案。 2. 《中华人民共和国企业所得税法实施条例》（中华人民共和国国务院令第 512 号） 第一百零一条 本章第八十七条、第九十九条、第一百条规定的企业所得税优惠目录，由国务院财政、税务主管部门商国务院有关部门制定，报国务院批准后公布施行。 3. 《国家税务总局关于发布<税收减免管理办法>的公告》（国家税务总局公告〔2015〕43 号） 第五条 纳税人享受备案类减免税，应当具备相应的减免税资质，并履行规定的备案手续。		申报单位提交	(3) 各年度技术先进型服务业务收入总额、离岸服务外包业务收入总额占本企业当年收入总额比例情况说明 1 份	申报单位提交（留存备查）	1. 现场办理： 申报单位或申请人向税务机关提交资料信息，办税服务厅在系统内录入相关信息并打印《纳税人减免税备案登记表》，纳税人签章确认（免填单）。 2. 网上办理： 纳税人采取网上办理纳税申报的，登陆浙江国地税联合电子税务局(etax.zjds.gov.cn)——“业务受理”——“涉税文书”模块，填写备案类文书中的“税收减免优惠备案”。 3. 留存备查： 对留存备查资料由纳税人承诺“资料齐全并真实有效”后自行留存，以备税务机关事后查验。	即时办结	即时办结	是	省地税局税政二处		
			28. 集成电路生产企业减免征收企业所得税应报送：		29. 集成电路生产企业减免企业所得税应报送：								
			(1) 《税费优惠办理登记表》2 份		(1) 在发展改革或工业和信息化部门立项的备案文件（应注明总投资额、工艺线宽标准）以及企业取得的资质证书 1 份								申报单位提交（留存备查）
			(2) 集成电路线宽小于 0.8 微米（含）、集成电路线宽小于 0.25 微米或投资额超过 80 亿元的集成电路生产企业认定证明复印件（已经认定的单位提供）		(2) 企业职工人数、学历结构、研究开发人员情况及其占企业职工总数的比例说明，以及汇算清缴年度最后一个月社会保险缴纳证明材料 1 份								

主项名称	子项名称	经办依据	原经办所需材料		梳理后经办所需材料			办理时限		是否实现跑零次	省厅对口指导处室（单位）	进一步精简、规范建议
			材料明细	材料来源	材料明细	材料来源	办理方式及材料信息获取方式说明	优化前	优化后			
12. 所得税优惠备案	12.63 企业所得税优惠备案	1. 《中华人民共和国企业所得税法》（中华人民共和国主席令第63号） 第二十五条 国家对重点扶持和鼓励发展的产业和项目，给予企业所得税优惠。 第三十五条 本法规定的税收优惠的具体办法，由国务院规定。 第三十六条 根据国民经济和社会发展的需要，或者由于突发事件等原因对企业经营活动产生重大影响的，国务院可以制定企业所得税专项优惠政策，报全国人民代表大会常务委员会备案。 2. 《中华人民共和国企业所得税法实施条例》（中华人民共和国国务院令第512号） 第一百零一条 本章第八十七条、第九十九条、第一百条规定的企业所得税优惠目录，由国务院财政、税务主管部门商国务院有关部门制定，报国务院批准后公布施行。 3. 《国家税务总局关于发布〈税收减免管理办法〉的公告》（国家税务总局公告〔2015〕43号） 第五条 纳税人享受备案类减免税，应当具备相应的减免税资质，并履行规定的备案手续。	29. 集成电路线宽小于0.25微米或投资额超过80亿元的集成电路生产企业减按15%税率征收企业所得税应报送：	申报单位提交	（3）加工集成电路产品主要列表及国家知识产权局（或国外知识产权相关主管机构）出具的企业自主开发或拥有的一至两份代表性知识产权（如专利、布图设计登记、软件著作权等）的证明材料1份	申报单位提交（留存备查）	1. 现场办理： 申报单位或申请人向税务机关提交资料信息，办税服务厅在系统内录入相关信息并打印《纳税人减免税备案登记表》，纳税人签章确认（免填单）。 2. 网上办理： 纳税人采取网上办理纳税申报的，登陆浙江国地税联合电子税务局（etax.zjds.gov.cn）——“业务受理”——“涉税文书”模块，填写备案类文书中的“税收减免优惠备案”。 3. 留存备查： 对留存备查资料由纳税人承诺“资料齐全并真实有效”后自行留存，以备税务机关事后查验。	即时办结	即时办结	是	省地税局税政二处	
			（1）《税费优惠办理登记表》2份		（4）经具有资质中介机构鉴证的企业财务会计报告（包括会计报表、会计报表附注和财务情况说明书）及集成电路制造销售（营业）收入、研究开发费用、境内研究开发费用等情况说明1份							
			（2）集成电路线宽小于0.25微米或投资额超过80亿元的集成电路生产企业认定证明复印件（已经认定的单位提供）		（5）与主要客户签订的一至两份代表性销售合同1份							
					（6）保证产品质量的证明材料1份（如质量管理认证证书等）							

主项名称	子项名称	经办依据	原经办所需材料		梳理后经办所需材料			办理时限		是否实现跑零次	省厅对口指导处室（单位）	进一步精简、规范建议
			材料明细	材料来源	材料明细	材料来源	办理方式及材料信息获取方式说明	优化前	优化后			
12. 所得税优惠备案	12.63 企业所得税优惠备案	1. 《中华人民共和国企业所得税法》（中华人民共和国主席令第 63 号） 第二十五条 国家对重点扶持和鼓励发展的产业和项目，给予企业所得税优惠。 第三十五条 本法规定的税收优惠的具体办法，由国务院规定。 第三十六条 根据国民经济和社会发展的需要，或者由于突发事件等原因对企业经营活动产生重大影响的，国务院可以制定企业所得税专项优惠政策，报全国人民代表大会常务委员会备案。 2. 《中华人民共和国企业所得税法实施条例》（中华人民共和国国务院令第 512 号） 第一百零一条 本章第八十七条、第九十九条、第一百条规定的企业所得税优惠目录，由国务院财政、税务主管部门商国务院有关部门制定，报国务院批准后公布施行。 3. 《国家税务总局关于发布<税收减免管理办法>的公告》（国家税务总局公告〔2015〕 43 号） 第五条 纳税人享受备案类减免税，应当具备相应的减免税资质，并履行规定的备案手续。	30. 新办集成电路设计企业和符合条件的软件企业定期减免征收企业所得税应报送：	申报单位提交	30. 集成电路设计企业减免企业所得税应报送：		1. 现场办理： 申报单位或申请人向税务机关提交资料信息，办税服务厅在系统内录入相关信息并打印《纳税人减免税备案登记表》，纳税人签章确认（免填单）。 2. 网上办理： 纳税人采取网上办理纳税申报的，登陆浙江国地税联合电子税务局（etax.zjds.gov.cn）--“业务受理” --“涉税文书”模块，填写备案类文书中的“税收减免优惠备案”。 3. 留存备查： 对留存备查资料由纳税人承诺“资料齐全并真实有效”后自行留存，以备税务机关事后查验。	即时办结	即时办结	是	省地税局税政二处	
			(1)《税费优惠办理登记表》2 份		(1)企业职工人数、学历结构、研究开发人员情况及其占企业职工总数的比例说明，以及汇算清缴年度最后一个月社会保险缴纳证明等证明材料 1 份	申报单位提交（留存备查）						
			(2)软件企业认定文书（已经认定的单位提交）		(2)企业开发销售的主要集成电路产品列表，以及国家知识产权局（或国外知识产权相关主管机构）出具的企业自主开发或拥有的一至两份代表性知识产权（如专利、布图设计登记、软件著作权等）的证明材料 1 份							

主项名称	子项名称	经办依据	原经办所需材料		梳理后经办所需材料			办理时限		是否 实现 跑零 次	省厅对口 指导处室 (单位)	进一步精简、规范建 议
			材料明细	材料来源	材料明细	材料来源	办理方式及材料信息获取 方式说明	优化前	优化后			
12. 所得 税优惠备 案	12.63 企 业所得税 优惠备案	1. 《中华人民共和国企业所得税法》（中华人民共和国主席令第 63 号） 第二十五条 国家对重点扶持和鼓励发展的产业和项目，给予企业所得税优惠。 第三十五条 本法规定的税收优惠的具体办法，由国务院规定。 第三十六条 根据国民经济和社会发展的需要，或者由于突发事件等原因对企业经营活动产生重大影响的，国务院可以制定企业所得税专项优惠政策，报全国人民代表大会常务委员会备案。 2. 《中华人民共和国企业所得税法实施条例》（中华人民共和国国务院令第 512 号） 第一百零一条 本章第八十七条、第九十九条、第一百条规定的企业所得税优惠目录，由国务院财政、税务主管部门商国务院有关部门制定，报国务院批准后公布施行。 3. 《国家税务总局关于发布<税收减免管理办法>的公告》（国家税务总局公告〔2015〕43 号） 第五条 纳税人享受备案类减免税，应当具备相应的减免税资质，并履行规定的备案手续。		申报 单位 提交	(3) 经具有资质的中介机构鉴证的企业财务会计报告（包括会计报表、会计报表附注和财务情况说明书）以及集成电路设计销售（营业）收入、集成电路自主设计销售（营业）收入、研究开发费用、境内研究开发费用等情况表 1 份	申报单位 提交（留 存备查）	1. 现场办理： 申报单位或申请人向税务机关提交资料信息，办税服务厅在系统内录入相关信息并打印《纳税人减免税备案登记表》，纳税人签章确认（免填单）。 2. 网上办理： 纳税人采取网上办理纳税申报的，登陆浙江国地税联合电子税务局(etax.zjds.gov.cn)——“业务受理”——“涉税文书”模块，填写备案类文书中的“税收减免优惠备案”。 3. 留存备查： 对留存备查资料由纳税人承诺“资料齐全并真实有效”后自行留存，以备税务机关事后查验。	即时 办结	即时 办结	是	省地税局 税政二处	
					(4) 第三方检测机构提供的集成电路产品测试报告或用户报告以及与客户签订的一至两份代表性销售合同 1 份							
					(5) 企业开发环境等证明材料 1 份							
			31. 国家规划布局内重点软件企业和集成电路设计企业可减按 10% 的税率征收企业所得税应报送：		31. 软件企业减免企业所得税应报送：							

主项名称	子项名称	经办依据	原经办所需材料		梳理后经办所需材料			办理时限		是否 实现 跑零 次	省厅对口 指导处室 (单位)	进一步精简、规范建 议
			材料明细	材料来源	材料明细	材料来源	办理方式及材料信息获取 方式说明	优化前	优化后			
12. 所得 税优惠备 案	12.63 企 业所得税 优惠备案	1. 《中华人民共和国企业所得税法》（中华人民共和国主席令第 63 号） 第二十五条 国家对重点扶持和鼓励发展的产业和项目，给予企业所得税优惠。 第三十五条 本法规定的税收优惠的具体办法，由国务院规定。 第三十六条 根据国民经济和社会发展的需要，或者由于突发事件等原因对企业经营活动产生重大影响的，国务院可以制定企业所得税专项优惠政策，报全国人民代表大会常务委员会备案。 2. 《中华人民共和国企业所得税法实施条例》（中华人民共和国国务院令第 512 号） 第一百零一条 本章第八十七条、第九十九条、第一百条规定的企业所得税优惠目录，由国务院财政、税务主管部门商国务院有关部门制定，报国务院批准后公布施行。 3. 《国家税务总局关于发布〈税收减免管理办法〉的公告》（国家税务总局公告〔2015〕43 号） 第五条 纳税人享受备案类减免税，应当具备相应的减免税资质，并履行规定的备案手续。	(1) 《税费优惠办 理登记表》2 份	申报 单位 提交	(1) 企业开发销 售的主要软件产 品列表或技术服 务列表 1 份	申报单位 提交（留 存备查）	1. 现场办理： 申报单位或申 请人向税务机关提交资料 信息，办税服务厅在系统内 录入相关信息并打印《纳税 人减免税备案登记表》，纳 税人签章确认（免填单）。 2. 网上办理： 纳税人采取网 上办理纳税申报的，登陆浙 江国地税联合电子税务局 (etax.zjds.gov.cn)——“业 务受理”——“涉税文书”模 块，填写备案类文书中的 “税收减免优惠备案”。 3. 留存备查： 对留存备查资 料由纳税人承诺“资料齐全 并真实有效”后自行留存， 以备税务机关事后查验。	即时 办结	即时 办结	是	省地税局 税政二处	
			(2) 认定文件复印 件		(2) 主营业务为 软件产品开发的 企业，提供至少 1 个主要产品的软 件著作权或专利 权等自主知识产 权的有效证明文 件，以及第三方检 测机构提供的软 件产品测试报告； 主营业务仅为技 术服务的企业提 供核心技术说明 1 份							
					(3) 企业职工人 数、学历结构、研 究开发人员及其 占企业职工总数 的比例说明，以及 汇算清缴年度最 后一个月社会保 险缴纳证明等证 明材料 1 份							

主项名称	子项名称	经办依据	原经办所需材料		梳理后经办所需材料			办理时限		是否 实现 跑零 次	省厅对口 指导处室 (单位)	进一步精简、规范建 议
			材料明细	材料来源	材料明细	材料来源	办理方式及材料信息获取 方式说明	优化前	优化后			
12. 所得 税优惠备 案	12.63 企 业所得税 优惠备案	1. 《中华人民共和国企业所得税法》（中华人民共和国主席令第 63 号） 第二十五条 国家对重点扶持和鼓励发展的产业和项目，给予企业所得税优惠。 第三十五条 本法规定的税收优惠的具体办法，由国务院规定。 第三十六条 根据国民经济和社会发展的需要，或者由于突发事件等原因对企业经营活动产生重大影响的，国务院可以制定企业所得税专项优惠政策，报全国人民代表大会常务委员会备案。 2. 《中华人民共和国企业所得税法实施条例》（中华人民共和国国务院令 第 512 号） 第一百零一条 本章第八十七条、第九十九条、第一百条规定的企业所得税优惠目录，由国务院财政、税务主管部门商国务院有关部门制定，报国务院批准后公布施行。 3. 《国家税务总局关于发布<税收减免管理办法>的公告》（国家税务总局公告〔2015〕43 号） 第五条 纳税人享受备案类减免税，应当具备相应的减免税资质，并履行规定的备案手续。		申报 单位 提交	(4) 经具有资质的中介机构鉴证的企业财务会计报告（包括会计报表、会计报表附注和财务情况说明书）以及软件产品开发销售（营业）收入、软件产品自主开发销售（营业）收入、研究开发费用、境内研究开发费用等情况说明 1 份	申报单位 提交（留 存备查）	1. 现场办理： 申报单位或申请人向税务机关提交资料信息，办税服务厅在系统内录入相关信息并打印《纳税人减免税备案登记表》，纳税人签章确认（免填单）。 2. 网上办理： 纳税人采取网上办理纳税申报的，登陆浙江国地税联合电子税务局(etax.zjds.gov.cn)——“业务受理”——“涉税文书”模块，填写备案类文书中的“税收减免优惠备案”。 3. 留存备查： 对留存备查资料由纳税人承诺“资料齐全并真实有效”后自行留存，以备税务机关事后查验。	即时 办结	即时 办结	是	省地税局 税政二处	
					(5) 与主要客户签订的一至两份代表性的软件产品销售合同或技术服务合同 1 份							
					(6) 企业开发环境证明材料 1 份							
					32. 国家规划布局内重点软件企业减免企业所得税应报送：							
					(1) 企业享受软件企业所得税优惠政策需要的留存备查资料 1 份	申报单位 提交（留 存备查）						

主项名称	子项名称	经办依据	原经办所需材料		梳理后经办所需材料			办理时限		是否实现跑零次	省厅对口指导处室（单位）	进一步精简、规范建议
			材料明细	材料来源	材料明细	材料来源	办理方式及材料信息获取方式说明	优化前	优化后			
12. 所得税优惠备案	12.63 企业所得税优惠备案	1. 《中华人民共和国企业所得税法》（中华人民共和国主席令第 63 号） 第二十五条 国家对重点扶持和鼓励发展的产业和项目，给予企业所得税优惠。 第三十五条 本法规定的税收优惠的具体办法，由国务院规定。 第三十六条 根据国民经济和社会发展的需要，或者由于突发事件等原因对企业经营活动产生重大影响的，国务院可以制定企业所得税专项优惠政策，报全国人民代表大会常务委员会备案。 2. 《中华人民共和国企业所得税法实施条例》（中华人民共和国国务院令第 512 号） 第一百零一条 本章第八十七条、第九十九条、第一百条规定的企业所得税优惠目录，由国务院财政、税务主管部门商国务院有关部门制定，报国务院批准后公布施行。 3. 《国家税务总局关于发布<税收减免管理办法>的公告》（国家税务总局公告〔2015〕43 号） 第五条 纳税人享受备案类减免税，应当具备相应的减免税资质，并履行规定的备案手续。		申报单位提交	（2）符合第二类条件的，应提供在国家规定的重点软件领域内销售（营业）情况说明 1 份	申报单位提交（留存备查）	1. 现场办理： 申报单位或申请人向税务机关提交资料信息，办税服务厅在系统内录入相关信息并打印《纳税人减免税备案登记表》，纳税人签章确认（免填单）。 2. 网上办理： 纳税人采取网上办理纳税申报的，登陆浙江国地税联合电子税务局（etax.zjds.gov.cn）—“业务受理”—“涉税文书”模块，填写备案类文书中的“税收减免优惠备案”。 3. 留存备查： 对留存备查资料由纳税人承诺“资料齐全并真实有效”后自行留存，以备税务机关事后查验。	即时办结	即时办结	是	省地税局税政二处	
					（3）符合第三类条件的，应提供商务主管部门核发的软件出口合同登记证书，以及有效出口合同和结汇证明等材料 1 份							
					33. 国家规划布局内集成电路设计企业减免企业所得税应报送：							
					（1）企业享受集成电路设计企业所得税优惠政策需要的留存备查资料 1 份	申报单位提交（留存备查）						
					（2）符合第二类条件的，应提供在国家规定的重点集成电路设计领域内销售（营业）情况说明 1 份							
					34. 符合条件的集成电路封装、测试企业定期减免企业所得税应报送：							

主项名称	子项名称	经办依据	原经办所需材料		梳理后经办所需材料			办理时限		是否 实现 跑零 次	省厅对口 指导处室 (单位)	进一步精简、规范建 议
			材料明细	材料来源	材料明细	材料来源	办理方式及材料信息获取 方式说明	优化前	优化后			
12. 所得 税优惠备 案	12.63 企 业所得税 优惠备案	1. 《中华人民共和国企业所得税法》（中华人民共和国主席令第 63 号） 第二十五条 国家对重点扶持和鼓励发展的产业和项目，给予企业所得税优惠。 第三十五条 本法规定的税收优惠的具体办法，由国务院规定。 第三十六条 根据国民经济和社会发展的需要，或者由于突发事件等原因对企业经营活动产生重大影响的，国务院可以制定企业所得税专项优惠政策，报全国人民代表大会常务委员会备案。 2. 《中华人民共和国企业所得税法实施条例》（中华人民共和国国务院令 第 512 号） 第一百零一条 本章第八十七条、第九十九条、第一百条规定的企业所得税优惠目录，由国务院财政、税务主管部门商国务院有关部门制定，报国务院批准后公布施行。 3. 《国家税务总局关于发布〈税收减免管理办法〉的公告》（国家税务总局公告〔2015〕43 号） 第五条 纳税人享受备案类减免税，应当具备相应的减免税资质，并履行规定的备案手续。	32. 集成电路封装、测试企业以及集成电路关键专用材料生产企业、集成电路专用设备生产企业定期减免征收企业所得税应报送：	申报 单位 提交	省级相关部门根据发展改革委等部门规定办法出具的证明 1 份		1. 现场办理： 申报单位或申请人向税务机关提交资料信息，办税服务厅在系统内录入相关信息并打印《纳税人减免税备案登记表》，纳税人签章确认（免填单）。 2. 网上办理： 纳税人采取网上办理纳税申报的，登陆浙江国地税联合电子税务局(etax.zjds.gov.cn)——“业务受理”——“涉税文书”模块，填写备案类文书中的“税收减免优惠备案”。 3. 留存备查： 对留存备查资料由纳税人承诺“资料齐全并真实有效”后自行留存，以备税务机关事后查验。	即时 办结	即时 办结	是	省地税局 税政二处	
			(1) 《税费优惠办理登记表》2 份		取消							
			(2) 集成电路封装、测试企业以及集成电路关键专用材料生产企业、集成电路专用设备生产企业认定证明复印件		省级相关部门根据发展改革委等部门规定办法出具的证明 1 份							
			33. 符合条件的生产和装配伤残人员专门用品企业免征企业所得税应报送：		36. 符合条件的生产和装配伤残人员专门用品企业免征企业所得税应报送：							
			《税费优惠办理登记表》2 份		(1) 生产和装配伤残人员专门用品，在民政部《中国伤残人员专门用品目录》范围内的说明 1 份	申报单位 提交（留 存备查）						

主项名称	子项名称	经办依据	原经办所需材料		梳理后经办所需材料			办理时限		是否实现跑零次	省厅对口指导处室（单位）	进一步精简、规范建议
			材料明细	材料来源	材料明细	材料来源	办理方式及材料信息获取方式说明	优化前	优化后			
12. 所得税优惠备案	12.63 企业所得税优惠备案	1. 《中华人民共和国企业所得税法》（中华人民共和国主席令第 63 号） 第二十五条 国家对重点扶持和鼓励发展的产业和项目，给予企业所得税优惠。 第三十五条 本法规定的税收优惠的具体办法，由国务院规定。 第三十六条 根据国民经济和社会发展的需要，或者由于突发事件等原因对企业经营活动产生重大影响的，国务院可以制定企业所得税专项优惠政策，报全国人民代表大会常务委员会备案。 2. 《中华人民共和国企业所得税法实施条例》（中华人民共和国国务院令 第 512 号） 第一百零一条 本章第八十七条、第九十九条、第一百条规定的企业所得税优惠目录，由国务院财政、税务主管部门商国务院有关部门制定，报国务院批准后公布施行。 3. 《国家税务总局关于发布<税收减免管理办法>的公告》（国家税务总局公告〔2015〕43 号） 第五条 纳税人享受备案类减免税，应当具备相应的减免税资质，并履行规定的备案手续。		申报单位提交	（2）伤残人员专门用品制作师名册、《执业资格证书》1 份（假肢、矫形器需准备）	申报单位提交（留存备查）	1. 现场办理： 申报单位或申请人向税务机关提交资料信息，办税服务厅在系统内录入相关信息并打印《纳税人减免税备案登记表》，纳税人签章确认（免填单）。 2. 网上办理： 纳税人采取网上办理纳税申报的，登陆浙江国地税联合电子税务局（etax.zjds.gov.cn）--“业务受理”--“涉税文书”模块，填写备案类文书中的“税收减免优惠备案”。 3. 留存备查： 对留存备查资料由纳税人承诺“资料齐全并真实有效”后自行留存，以备税务机关事后查验。	即时办结	即时办结	是	省地税局税政二处	
					（3）企业的生产和装配条件以及帮助伤残人员康复的辅助条件的说明材料 1 份							
			34. 购置用于环境保护、节能节水、安全生产等专用设备的投资额按一定比例实行税额抵免应报送《税费优惠办理登记表》2 份		37. 购置用于环境保护、节能节水、安全生产等专用设备的投资额按一定比例实行税额抵免应报送：							
					（1）购买并自身投入使用的专用设备清单及发票 1 份							
					（2）以融资租赁方式取得的专用设备的合同或协议 1 份							
			（3）专用设备属于《环境保护专用设备企业所得税优惠目录》、《节能节水专用设备企业所得税优惠目录》或《安全生产专用设备企业所得税优惠目录》中的具体项目的说明 1 份									

主项名称	子项名称	经办依据	原经办所需材料		梳理后经办所需材料			办理时限		是否实现跑零次	省厅对口指导处室（单位）	进一步精简、规范建议
			材料明细	材料来源	材料明细	材料来源	办理方式及材料信息获取方式说明	优化前	优化后			
12. 所得税优惠备案	12. 63 企业所得税优惠备案	1. 《中华人民共和国企业所得税法》（中华人民共和国主席令第 63 号） 第二十五条 国家对重点扶持和鼓励发展的产业和项目，给予企业所得税优惠。 第三十五条 本法规定的税收优惠的具体办法，由国务院规定。 第三十六条 根据国民经济和社会发展的需要，或者由于突发事件等原因对企业经营活动产生重大影响的，国务院可以制定企业所得税专项优惠政策，报全国人民代表大会常务委员会备案。 2. 《中华人民共和国企业所得税法实施条例》（中华人民共和国国务院令第 512 号） 第一百零一条 本章第八十七条、第九十九条、第一百条规定的企业所得税优惠目录，由国务院财政、税务主管部门商国务院有关部门制定，报国务院批准后公布施行。 3. 《国家税务总局关于发布<税收减免管理办法>的公告》（国家税务总局公告〔2015〕43 号） 第五条 纳税人享受备案类减免税，应当具备相应的减免税资质，并履行规定的备案手续。	35. 符合条件的小型微利企业减按 20% 的税率征收企业所得税（减低税率）无需报送《税费优惠办理登记表》，在所得税汇算清缴时，以企业所得税年度申报表代替	申报单位提交	38. 符合条件的小型微利企业减免企业所得税应报送：	1. 现场办理： 申报单位或申请人向税务机关提交资料信息，办税服务厅在系统内录入相关信息并打印《纳税人减免税备案登记表》，纳税人签章确认（免填单）。 2. 网上办理： 纳税人采取网上办理纳税申报的，登陆浙江国地税联合电子税务局（etax.zjds.gov.cn）--“业务受理”--“涉税文书”模块，填写备案类文书中的“税收减免优惠备案”。 3. 留存备查： 对留存备查资料由纳税人承诺“资料齐全并真实有效”后自行留存，以备税务机关事后查验。	即时办结	即时办结	是	省地税局税政二处		
					（1）所从事行业不属于限制性行业的说明 1 份							申报单位提交（留存备查，以报代备）
					（2）优惠年度的资产负债表 1 份							
					（3）从业人数的计算过程 1 份							
					39. 固定资产或购入软件等可以加速折旧或摊销							申报单位提交（留存备查，以报代备）
					（1）固定资产的功能、预计使用年限短于规定计算折旧的最低年限的理由、证明资料及情况的说明 1 份							
					（2）被替代的旧固定资产的功能、使用及处置等情况的说明 1 份							

主项名称	子项名称	经办依据	原经办所需材料		梳理后经办所需材料			办理时限		是否 实现 跑零 次	省厅对口 指导处室 （单位）	进一步精简、规范建 议
			材料明细	材料来源	材料明细	材料来源	办理方式及材料信息获取 方式说明	优化前	优化后			
12. 所得 税优惠备 案	12. 63 企 业所得税 优惠备案	1. 《中华人民共和国企业所得税法》（中华人民共和国主席令第 63 号） 第二十五条 国家对重点扶持和鼓励发展的产业和项目，给予企业所得税优惠。 第三十五条 本法规定的税收优惠的具体办法，由国务院规定。 第三十六条 根据国民经济和社会发展的需要，或者由于突发事件等原因对企业经营活动产生重大影响的，国务院可以制定企业所得税专项优惠政策，报全国人民代表大会常务委员会备案。 2. 《中华人民共和国企业所得税法实施条例》（中华人民共和国国务院令第 512 号） 第一百零一条 本章第八十七条、第九十九条、第一百条规定的企业所得税优惠目录，由国务院财政、税务主管部门商国务院有关部门制定，报国务院批准后公布施行。 3. 《国家税务总局关于发布<税收减免管理办法>的公告》（国家税务总局公告〔2015〕43 号） 第五条 纳税人享受备案类减免税，应当具备相应的减免税资质，并履行规定的备案手续。	36. 固定资产或购入软件等可以加速折旧或摊销（技术进步等情况）无需报送《税费优惠办理登记表》，在预缴企业所得税或汇算清缴时，以申报表代替	申报 单位 提交	(3) 固定资产加速折旧拟采用的方法和折旧额的说明 1 份	申报单位 提交（留存备查， 以报代 备）	1. 现场办理： 申报单位或申请人向税务机关提交资料信息，办税服务厅在系统内录入相关信息并打印《纳税人减免税备案登记表》，纳税人签章确认（免填单）。 2. 网上办理： 纳税人采取网上办理纳税申报的，登陆浙江国地税联合电子税务局(etax.zjds.gov.cn)——“业务受理”——“涉税文书”模块，填写备案类文书中的“税收减免优惠备案”。 3. 留存备查： 对留存备查资料由纳税人承诺“资料齐全并真实有效”后自行留存，以备税务机关事后查验。	即时 办结	即时 办结	是	省地税局 税政二处	
	(4) 集成电路生产企业认定证书 1 份（集成电路生产企业的生产设备适用本项优惠）											
	(5) 拟缩短折旧或摊销年限情况的说明 1 份（外购软件缩短折旧或摊销年限）											
	40. 固定资产加速折旧或一次性扣除（2014 年和 2015 年新政） (1) 企业属于重点行业、领域企业的说明材料 1 份（以某重点行业业务为主营业务，固定资产投入使用当年主营业务收入占企业收入总额 50%（不含）以上） (2) 购进固定资产的发票、记账凭证、凭据 1 份（购入已使用过的固定资产，应提供已使用年限的说明） (3) 核算有关资产税法与会计差异的台账 1 份	申报单位 提交（留存备查， 以报代 备）										

自然人信息采集流程图

(确认-00340-013)

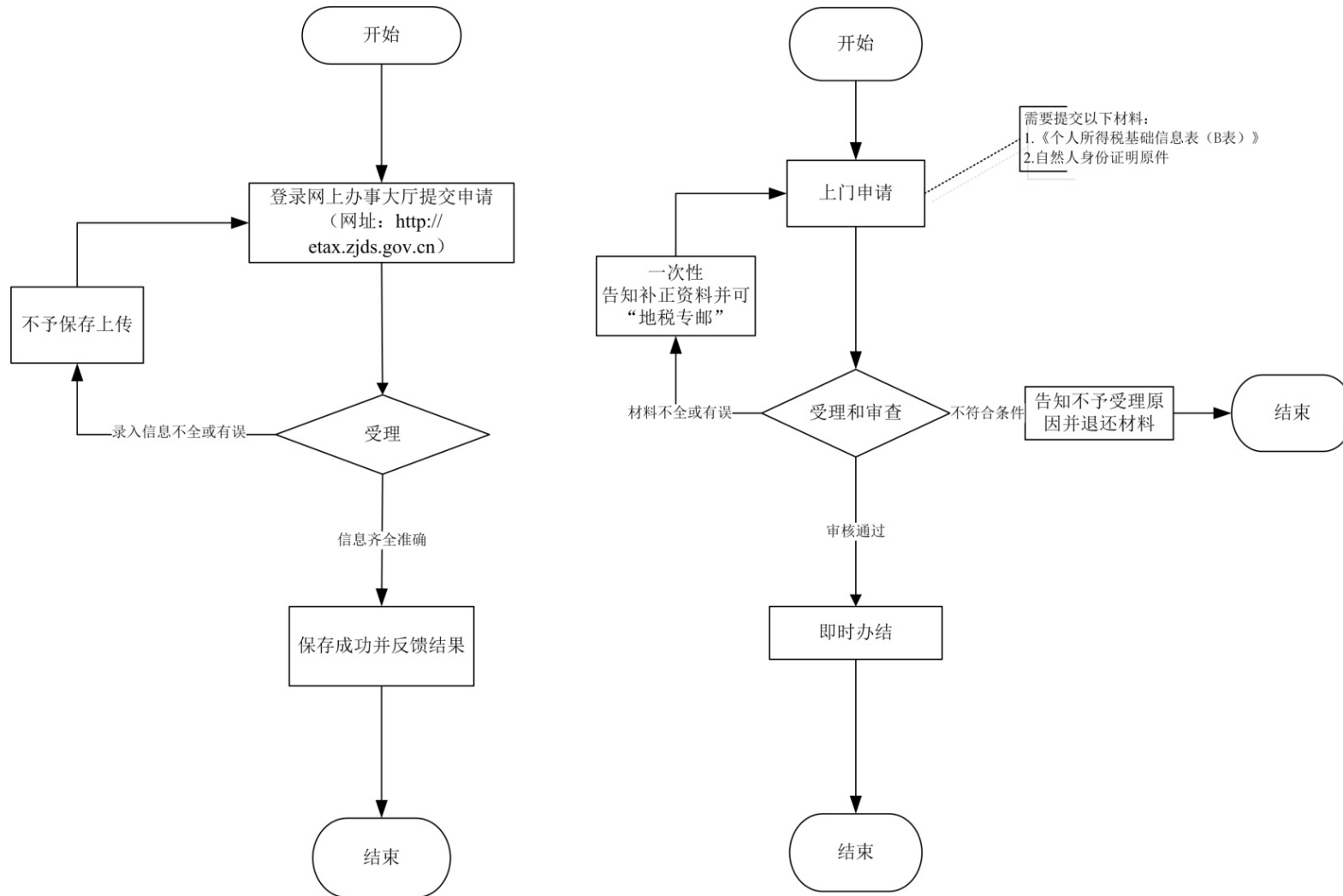

十二、所得税优惠备案

12.64非居民享受税收协定待遇优惠备案（包括非居民企业和非居民个人）

地税系统“最多跑一次”事项“八统一”梳理表

主项名称	子项名称	经办依据	原经办所需材料		梳理后经办所需材料			办理时限		是否实现跑零次	省厅对口指导处室（单位）	进一步精简、规范建议
			材料明细	材料来源	材料明细	材料来源	办理方式及材料信息获取方式说明	优化前	优化后			
12. 所得税优惠备案	12.64 非居民享受税收协定待遇优惠备案（包括非居民企业和非居民个人）	1. 《中华人民共和国企业所得税法》（中华人民共和国主席令第63号） 第三条 居民企业应当就其来源于中国境内、境外的所得缴纳企业所得税。非居民企业在中国境内设立机构、场所的，应当就其所设机构、场所取得的来源于中国境内的所得，以及发生在中国境外但与其所设机构、场所有实际联系的所得，缴纳企业所得税。非居民企业在中国境内未设立机构、场所的，或者虽设立机构、场所但取得的所得与其所设机构、场所没有实际联系的，应当就其来源于中国境内的所得缴纳企业所得税。 2. 《非居民纳税人享受税收协定待遇管理办法》（国家税务总局公告2015年第60号） 第六条 在源泉扣缴和指定扣缴情况下，非居民纳税人认为自身符合享受协定待遇条件，需要享受协定待遇的，应当主动向扣缴义务人提出，并向扣缴义务人提供本办法第七条规定的相关报告表和资料。非居民纳税人向扣缴义务人提供的资料齐全，相关报告表填写信息符合享受协定待遇条件的，扣缴义务人依协定规定扣缴，并在扣缴申报时将相关报告表和资料转交主管税务机关。 3. 《国家税务总局关于发布<税收减免管理办法>的公告》（国家税务总局公告〔2015〕43号） 第五条 纳税人享受备案类减免税，应当具备相应的减免税资质，并履行规定的备案手续。	1. 《非居民纳税人税收居民身份信息报告表》（自行申报2份，扣缴义务人扣缴申报3份）	申报单位提交	1. 《非居民纳税人税收居民身份信息报告表》2份	申报单位提交	1. 现场办理：申报单位或申请人向税务机关提交资料信息，并填写《非居民纳税人税收居民身份信息报告表》和《非居民纳税人享受税收协定待遇情况报告表》，办税服务厅在系统内录入相关信息并现场反馈。 2. 网上办理：申报单位或申请人登陆浙江国地税联合电子税务局（etax.zjds.gov.cn）——“业务受理”——“涉税文书”模块填写“备案类文书”——《税收减免优惠备案》。	15个工作日	即时办结	是	省地税局税政二处	
			2. 《非居民纳税人享受税收协定待遇情况报告表》（自行申报2份，扣缴义务人扣缴申报3份）		2. 《非居民纳税人享受税收协定待遇情况报告表》2份							
			3. 由协定缔约对方税务主管当局在纳税申报或扣缴申报前一个公历年度开始以后出具的税收居民身份证明；享受税收协定国际运输条款待遇或国际运输协定待遇的企业，可以缔约对方运输主管部门在纳税申报或扣缴申报前一个公历年度开始以后出具的法人证明代替税收居民身份证明；享受国际运输协定待遇的个人，可以缔约对方政府签发的护照复印件代替税收居民身份证明		3. 由协定缔约对方税务主管当局在纳税申报或扣缴申报前一个公历年度开始以后出具的税收居民身份证明；享受税收协定国际运输条款待遇或国际运输协定待遇的企业，可以缔约对方运输主管部门在纳税申报或扣缴申报前一个公历年度开始以后出具的法人证明代替税收居民身份证明；享受国际运输协定待遇的个人，可以缔约对方政府签发的护照复印件代替税收居民身份证明							

主项名称	子项名称	经办依据	原经办所需材料		梳理后经办所需材料			办理时限		是否 实现 跑零 次	省厅对口 指导处室 (单位)	进一步精简、规范建 议
			材料明细	材料来源	材料明细	材料来源	办理方式及材料信息获取 方式说明	优化前	优化后			
12. 所得 税优惠备 案	12.64 非 居民享受 税收协定 待遇优惠 备案(包 括非居民 企业和非 居民个 人)	<p>1.《中华人民共和国企业所得税法》(中华人民共和国主席令第63号)</p> <p>第三条 居民企业应当就其来源于中国境内、境外的所得缴纳企业所得税。非居民企业在中国境内设立机构、场所的,应当就其所设机构、场所取得的来源于中国境内的所得,以及发生在中国境外但与其所设机构、场所有实际联系的所得,缴纳企业所得税。非居民企业在中国境内未设立机构、场所的,或者虽设立机构、场所但取得的所得与其所设机构、场所没有实际联系的,应当就其来源于中国境内的所得缴纳企业所得税。</p> <p>2.《非居民纳税人享受税收协定待遇管理办法》(国家税务总局公告2015年第60号)</p> <p>第六条 在源泉扣缴和指定扣缴情况下,非居民纳税人认为自身符合享受协定待遇条件,需要享受协定待遇的,应当主动向扣缴义务人提出,并向扣缴义务人提供本办法第七条规定的相关报告表和资料。非居民纳税人向扣缴义务人提供的资料齐全,相关报告表填写信息符合享受协定待遇条件的,扣缴义务人依协定规定扣缴,并在扣缴申报时将相关报告表和资料转交主管税务机关。</p> <p>3.《国家税务总局关于发布<税收减免管理办法>的公告》(国家税务总局公告〔2015〕43号)</p> <p>第五条 纳税人享受备案类减免税,应当具备相应的减免税资质,并履行规定的备案手续。</p>	4. 与取得所得有关的合同、协议、董事会或股东会决议、支付凭证等权属证明资料	申报 单位 提交	4. 与取得所得有关的合同、协议、董事会或股东会决议、支付凭证等权属证明资料1份	申报 单位 提交	<p>1. 现场办理: 申报单位或申请人向税务机关提交资料信息,并填写《非居民纳税人税收居民身份信息报告表》和《非居民纳税人享受税收协定待遇情况报告表》,办税服务厅在系统内录入相关信息并现场反馈。</p> <p>2. 网上办理: 申报单位或申请人登陆浙江国地税联合电子税务局(etax.zjds.gov.cn)——“业务受理”——“涉税文书”模块填写“备案类文书”——《税收减免优惠备案案》。</p>	15个 工作日	即时 办结	是	省地税局 税政二处	
			5. 税收规范性文件规定非居民纳税人享受特定条款税收协定待遇或国际运输协定待遇证明资料		5. 税收规范性文件规定非居民纳税人享受特定条款税收协定待遇或国际运输协定待遇证明资料							
			6. 非居民纳税人可以自行提供符合享受协定待遇条件的证明资料		6. 非居民纳税人可以自行提供符合享受协定待遇条件的证明资料							

自然人信息采集流程图

(确认-00340-013)

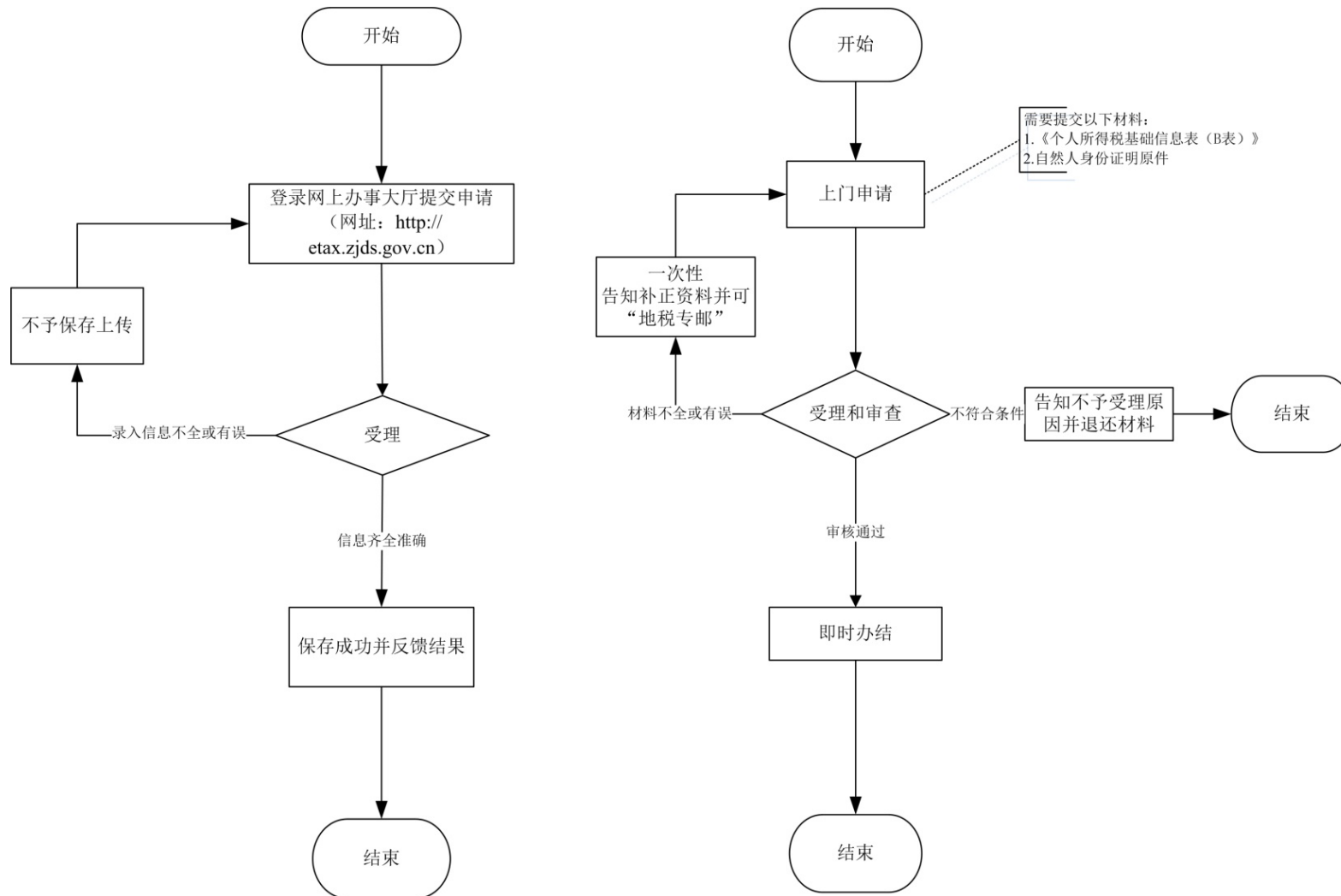

十二、所得税优惠备案

12.65个人所得税优惠备案——残疾、孤老人员和烈属的所得个人所得税优惠

地税系统“最多跑一次”事项“八统一”梳理表

主项名称	子项名称	经办依据	原经办所需材料		梳理后经办所需材料			办理时限		是否 实现 跑零 次	省厅对口 指导处室 (单位)	进一步精简、规范建 议
			材料明细	材料来源	材料明细	材料来源	办理方式及材料信息获取 方式说明	优化前	优化后			
12.所得 税优惠备 案	12.65个 人所得 税优惠备 案——残 疾、孤老 人员和烈 属的所得 个人所得 税优惠	1.《中华人民共和国个人所得税法》（中华人民共和国主席令第48号） 第五条 有下列情形之一的，经批准可以减征个人所得税： 一、残疾、孤老人员和烈属的所得； 二、因严重自然灾害造成重大损失的； 三、其他经国务院财政部门批准减税的。 2.《国家税务总局关于发布<税收减免管理办法>的公告》（国家税务总局公告〔2015〕43号） 第五条 纳税人享受备案类减免税，应当具备相应的减免税资质，并履行规定的备案手续。	1.减免税申请报告（列明减免税理由、依据、范围、期限、数量、金额等）。	申报 单位 提交	1.《纳税人减免税备案登记表》2份	申请人提 交（一备 多年）	1.现场办理：申报单位或申请人向税务机关提交资料信息，并填写《纳税人减免税备案登记表》，办税服务厅在系统内录入相关信息并现场反馈。 2.外部共享：居民身份证由省公安厅提供信息共享。	即时 办结	即时 办结	是	省地税局 税政二处	“享受国际运输协定待遇的个人，缔约对方政府签发的护照”该项材料拟共享实现。
			2. 个人身份证明		2. 个人身份证明原件							
			3. 残疾、孤老、烈属的资格证明材料原件及复印件。		3. 残疾、孤老、烈属的资格证明材料原件及复印件							

自然人信息采集流程图

(确认-00340-013)

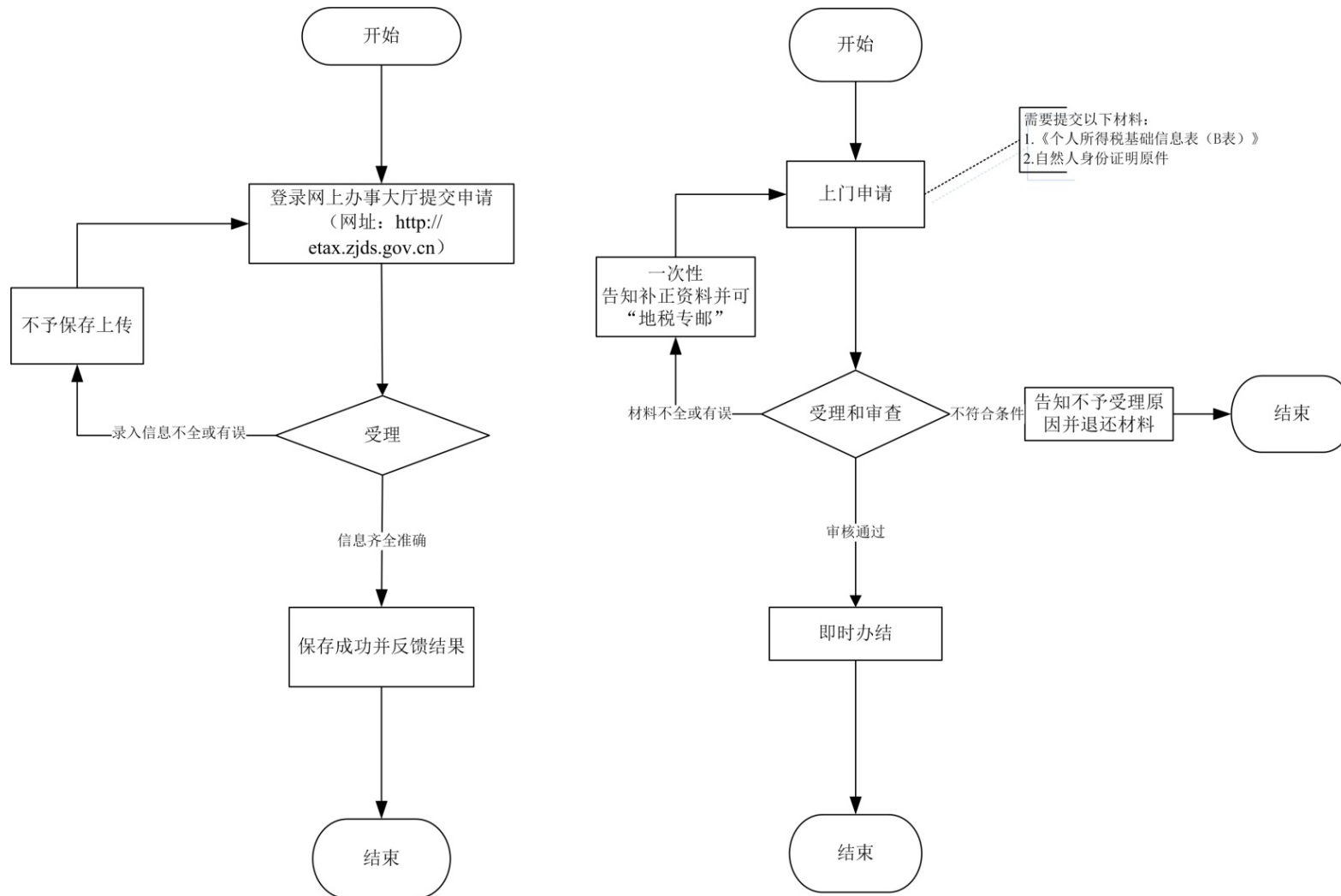

十三、税（费）优惠备案

13.66城镇土地使用税、房产税优惠备案

地税系统“最多跑一次”事项“八统一”梳理表

主项名称	子项名称	经办依据	原经办所需材料		梳理后经办所需材料			办理时限		是否 实现 跑零 次	省厅对口 指导处室 （单位）	进一步精简、规范建 议
			材料明细	材料来源	材料明细	材料来源	办理方式及材料信息获取 方式说明	优化前	优化后			
13. 税 （费）优 惠备案	13.66 城 镇土地使 用税、房 产税优惠 备案	1.《中华人民共和国城镇土地使用税暂行条例》 （中华人民共和国国务院令 第 17 号） 第六条 下列土地免缴土地使用税： （一）国家机关、人民团体、军队自用的土地； （二）由国家财政部门拨付事业经费的单位自用的土地； （三）宗教寺庙、公园、名胜古迹自用的土地； （四）市政街道、广场、绿化地带等公共用地； （五）直接用于农、林、牧、渔业的生产用地； （六）经批准开山填海整治的土地和改造的废弃土地，从使用的月份起免缴土地使用税 5 年至 10 年； （七）由财政部另行规定免税的能源、交通、水利设施用地和其他用地。 2.《中华人民共和国房产税暂行条例》（国发〔1986〕90 号） 第五条 下列房产免纳房产税： 一、国家机关、人民团体、军队自用的房产； 二、由国家财政部门拨付事业经费的单位自用的房产； 三、宗教寺庙、公园、名胜古迹自用的房产； 四、个人所有非营业用的房产； 五、经财政部批准免税的其他房产。 3.《国家税务总局关于发布<税收减免管理办法>的公告》（国家税务总局公告〔2015〕43 号） 第五条 纳税人享受备案类减免税，应当具备相应的减免税资质，并履行规定的备案手续。	《税费优惠办理登记表》2 份		《纳税人减免税备案登记表》2 份		1. 现场办理： 申报单位或申请人向税务机关提交资料信息，办税服务厅在系统内录入相关信息并打印《纳税人减免税备案登记表》，纳税人签章确认（免填单）。 2. 网上办理： 纳税人采取网上办理纳税申报的，登陆浙江国地税联合电子税务局(etax.zjds.gov.cn)——“业务受理”——“涉税文书”模块，填写备案类文书中的“税收减免优惠备案”。 3. 留存备查： 对留存备查资料由纳税人承诺“资料齐全并真实有效”后自行留存，以备税务机关事后查验。	即时办 结	即时办 结	是	省地税局 税政三处	“（1）保障性住房证明材料，（2）房屋租赁合同（协议），（3）房屋所有权证，（4）土地权属证书或其他证明纳税人使用土地的文件”等材料拟共享实现。
			1、保障性住房城镇土地使用税、房产税优惠		1、保障性住房城镇土地使用税、房产税优惠	申请单位提交（留存备查）						
			政府部门出具的棚户区改造安置住房建设用地证明材料		城镇土地使用税：保障性住房证明材料 1 份							
			房屋租赁合同（协议）原件及复印件		房产税：房屋租赁合同（协议）1 份							
			房屋产权证明原件及复印件，出租廉租住房、经济适用房相关证明材料	申请单位 提交	房屋产权证明等公有住房和廉租住房证明材料 1 份							
			土地使用权证明原件及复印件		取消							
			廉租住房还应提供以下资料：政府部门出具的按政府规定价格，向规定保障对象出租的廉租住房用地证明材料		取消							
			房屋租赁合同（协议）原件及复印件		取消							
			棚户区改造还应提供以下资料		取消							

主项名称	子项名称	经办依据	原经办所需材料		梳理后经办所需材料			办理时限		是否 实现 跑零 次	省厅对口 指导处室 (单位)	进一步精简、规范建 议
			材料明细	材料来源	材料明细	材料来源	办理方式及材料信息获取 方式说明	优化前	优化后			
13. 税 (费) 优 惠 备 案	13.66 城 镇土地使 用税、房 产税优惠 备案	1.《中华人民共和国城镇土地使用税暂行条例》 (中华人民共和国国务院令 第 17 号) 第六条 下列土地免缴土地使用税: (一) 国家机关、人民团体、军队自用的土地; (二) 由国家财政部门拨付事业经费的单位自用的土地; (三) 宗教寺庙、公园、名胜古迹自用的土地; (四) 市政街道、广场、绿化地带等公共用地; (五) 直接用于农、林、牧、渔业的生产用地; (六) 经批准开山填海整治的土地和改造的废弃土地, 从使用的月份起免缴土地使用税 5 年至 10 年; (七) 由财政部另行规定免税的能源、交通、水利设施用地和其他用地。 2.《中华人民共和国房产税暂行条例》(国发〔1986〕90 号) 第五条 下列房产免纳房产税: 一、国家机关、人民团体、军队自用的房产; 二、由国家财政部门拨付事业经费的单位自用的房产; 三、宗教寺庙、公园、名胜古迹自用的房产; 四、个人所有非营业用的房产; 五、经财政部批准免税的其他房产。 3.《国家税务总局关于发布<税收减免管理办法>的公告》(国家税务总局公告〔2015〕43 号) 第五条 纳税人享受备案类减免税,应当具备相应的减免税资质,并履行规定的备案手续。	房屋征收(拆迁)补偿协议或棚户区改造合同(协议)原件及复印件	申请单位 提交	取消		1. 现场办理: 申报单位或申请人向税务机关提交资料信息,办税服务厅在系统内录入相关信息并打印《纳税人减免税备案登记表》,纳税人签章确认(免填单)。 2. 网上办理: 纳税人采取网上办理纳税申报的,登陆浙江国地税联合电子税务局(etax.zjds.gov.cn)--“业务受理”--“涉税文书”模块,填写备案类文书中的“税收减免优惠备案”。 3. 留存备查: 对留存备查资料由纳税人承诺“资料齐全并真实有效”后自行留存,以备税务机关事后查验。	即时办 结	即时办 结	是	省地税局 税政三处	“ (1) 保障性住房证明材料, (2) 房屋租赁合同(协议), (3) 房屋所有权证, (4) 土地权属证书或其他证明纳税人使用土地的文件”等材料拟共享实现。
			房屋产权证明原件及复印件		取消							
			2、老年服务机构城镇土地使用税、房产税优惠		2、老年服务机构城镇土地使用税、房产税优惠			即时办 结	即时办 结	是	省地税局 税政三处	“民政部门出具的资质认定”该项材料拟共享实现。
			民政部门出具的资质认定原件及复印件	申请单位 提交	民政部门出具的资质认定原件 1 份							
			房屋产权证明原件及复印件		取消			即时办 结	即时办 结	是	省地税局 税政三处	
			证明房产原值的资料	取消								
3、农产品批发市场、农贸市场城镇土地使用税、房产税优惠		3、农产品批发市场、农贸市场城镇土地使用税、房产税优惠,无需提供其他资料,以报代备	以报代备	即时办 结	即时办 结	是	省地税局 税政三处					
土地使用权证明原件及复印件	申请单位 提交	取消										
			取消									
			农产品批发市场和农贸市场经营主体的相关证明,同时经营其他产品的农产品批发市场和农贸市场,应提供面积比例专项说明	取消								

主项名称	子项名称	经办依据	原经办所需材料		梳理后经办所需材料			办理时限		是否 实现 跑零 次	省厅对口 指导处室 (单位)	进一步精简、规范建议
			材料明细	材料来源	材料明细	材料来源	办理方式及材料信息获取 方式说明	优化前	优化后			
13. 税 (费) 优 惠备案	13.66 城 镇土地使 用税、房 产税优惠 备案	1.《中华人民共和国城镇土地使用税暂行条例》 (中华人民共和国国务院令 第 17 号) 第六条 下列土地免缴土地使用税: (一) 国家机关、人民团体、军队自用的土地; (二) 由国家财政部门拨付事业经费的单位自用的土地; (三) 宗教寺庙、公园、名胜古迹自用的土地; (四) 市政街道、广场、绿化地带等公共用地; (五) 直接用于农、林、牧、渔业的生产用地; (六) 经批准开山填海整治的土地和改造的废弃土地, 从使用的月份起免缴土地使用税 5 年至 10 年; (七) 由财政部另行规定免税的能源、交通、水利设施用地和其他用地。 2.《中华人民共和国房产税暂行条例》(国发〔1986〕90 号) 第五条 下列房产免纳房产税: 一、国家机关、人民团体、军队自用的房产; 二、由国家财政部门拨付事业经费的单位自用的房产; 三、宗教寺庙、公园、名胜古迹自用的房产; 四、个人所有非营业用的房产; 五、经财政部批准免税的其他房产。 3.《国家税务总局关于发布<税收减免管理办法>的公告》(国家税务总局公告〔2015〕43 号) 第五条 纳税人享受备案类减免税, 应当具备相应的减免税资质, 并履行规定的备案手续。	房屋产权证明原件 及复印件	申请单位 提交	取消		1. 现场办理: 申报单位或申请人向税务机关提交资料信息, 办税服务厅在系统内录入相关信息并打印《纳税人减免税备案登记表》, 纳税人签章确认(免填单)。 2. 网上办理: 纳税人采取网上办理纳税申报的, 登陆浙江国地税联合电子税务局(etax.zjds.gov.cn)——“业务受理”——“涉税文书”模块, 填写备案类文书中的“税收减免优惠备案”。 3. 留存备查: 对留存备查资料由纳税人承诺“资料齐全并真实有效”后自行留存, 以备税务机关事后查验。	即时办 结	即时办 结	是	省地税局 税政三处	
			证明房产原值的资料		取消							
			农产品批发市场和 农贸市场经营主体的 相关证明材料, 对 同时经营其他产品的 农产品批发市场和农 贸市场, 应提供面积 比例专项说明		取消							
			4、非营利性科研机构 城镇土地使用税、房 产税优惠		4、非营利性科研机构 城镇土地使用税、房 产税优惠			即时办 结	即时办 结	是	省地税局 税政三处	“非营利性科研机构 执业登记证明”该项 材料拟共享实现。
			非营利性科研机构 执业登记证明原件 及复印件	申请单位 提交	非营利性科研机构 执业登记证明 原件 1 份	申请单位 提交(留存备查)						
			土地使用权证明原 件及复印件		取消							
			房屋产权证明原件 及复印件		取消							
			证明房产原值的资 料		取消							
			非营利性科研机构 执业登记证明原件 及复印件		取消							
			5、大学科技园城镇 土地使用税、房产 税优惠		5、大学科技园城镇 土地使用税、房产 税优惠			即时办 结	即时办 结	是	省地税局 税政三处	“国务院科技和教育 行政主管部门发布的 通过享受税收优惠 政策审核文件”该项 材料拟共享实现。

主项名称	子项名称	经办依据	原经办所需材料		梳理后经办所需材料			办理时限		是否实现跑零次	省厅对口指导处室（单位）	进一步精简、规范建议	
			材料明细	材料来源	材料明细	材料来源	办理方式及材料信息获取方式说明	优化前	优化后				
13. 税（费）优惠备案	13.66 城镇土地使用税、房产税优惠备案	1.《中华人民共和国城镇土地使用税暂行条例》（中华人民共和国国务院令 第 17 号） 第六条 下列土地免缴土地使用税： （一）国家机关、人民团体、军队自用的土地； （二）由国家财政部门拨付事业经费的单位自用的土地； （三）宗教寺庙、公园、名胜古迹自用的土地； （四）市政街道、广场、绿化地带等公共用地； （五）直接用于农、林、牧、渔业的生产用地； （六）经批准开山填海整治的土地和改造的废弃土地，从使用的月份起免缴土地使用税 5 年至 10 年； （七）由财政部另行规定免税的能源、交通、水利设施用地和其他用地。 2.《中华人民共和国房产税暂行条例》（国发〔1986〕90 号） 第五条 下列房产免纳房产税： 一、国家机关、人民团体、军队自用的房产； 二、由国家财政部门拨付事业经费的单位自用的房产； 三、宗教寺庙、公园、名胜古迹自用的房产； 四、个人所有非营业用的房产； 五、经财政部批准免税的其他房产。 3.《国家税务总局关于发布<税收减免管理办法>的公告》（国家税务总局公告〔2015〕43 号） 第五条 纳税人享受备案类减免税，应当具备相应的减免税资质，并履行规定的备案手续。	教育部门出具的大学科技园资格证明材料和孵化企业相关证明材料、在孵化企业汇总表	申请单位提交	国务院科技和教育行政主管部门发布的通过享受税收优惠政策审核文件 1 份	申请单位提交（留存备查）	1. 现场办理：申报单位或申请人向税务机关提交资料信息，办税服务厅在系统内录入相关信息并打印《纳税人减免税备案登记表》，纳税人签章确认（免填单）。 2. 网上办理：纳税人采取网上办理纳税申报的，登陆浙江国地税联合电子税务局（etax.zjds.gov.cn）--“业务受理”--“涉税文书”模块，填写备案类文书中的“税收减免优惠备案”。 3. 留存备查：对留存备查资料由纳税人承诺“资料齐全并真实有效”后自行留存，以备税务机关事后查验。	即时办结	即时办结	是	省地税局税政三处	“国务院科技和教育行政主管部门发布的通过享受税收优惠政策审核文件”该项材料拟共享实现。	
			土地使用权证明原件及复印件		取消								
			大学科技园面向孵化企业出租场地、房屋以及提供孵化服务的业务收入在财务上单独核算的相关证明		取消								
			房屋产权证明原件及复印件		取消								
			证明房产原值的资料		取消								
			6、科技企业孵化器城镇土地使用税、房产税优惠	申请单位提交	6、科技企业孵化器城镇土地使用税、房产税优惠		国务院科技行政主管部门发布的通过享受税收优惠政策审核文件 1 份	申请单位提交（留存备查）	即时办结	即时办结	是	省地税局税政三处	“国务院科技行政主管部门发布的通过享受税收优惠政策审核文件”该项材料拟共享实现。
			科技部门出具的证明材料		取消								
			土地使用权证明原件及复印件		取消								
			孵化器面向孵化企业出租场地、房屋以及提供孵化服务的业务收入在财务上单独核算的相关证明		取消								
			孵化企业相关证明材料、在孵化企业汇总表		取消								

主项名称	子项名称	经办依据	原经办所需材料		梳理后经办所需材料			办理时限		是否实现跑零次	省厅对口指导处室（单位）	进一步精简、规范建议
			材料明细	材料来源	材料明细	材料来源	办理方式及材料信息获取方式说明	优化前	优化后			
13. 税（费）优惠备案	13.66 城镇土地使用税、房产税优惠备案	1.《中华人民共和国城镇土地使用税暂行条例》（中华人民共和国国务院令 第 17 号） 第六条 下列土地免缴土地使用税： （一）国家机关、人民团体、军队自用的土地； （二）由国家财政部门拨付事业经费的单位自用的土地； （三）宗教寺庙、公园、名胜古迹自用的土地； （四）市政街道、广场、绿化地带等公共用地； （五）直接用于农、林、牧、渔业的生产用地； （六）经批准开山填海整治的土地和改造的废弃土地，从使用的月份起免缴土地使用税 5 年至 10 年； （七）由财政部另行规定免税的能源、交通、水利设施用地和其他用地。 2.《中华人民共和国房产税暂行条例》（国发〔1986〕90 号） 第五条 下列房产免纳房产税： 一、国家机关、人民团体、军队自用的房产； 二、由国家财政部门拨付事业经费的单位自用的房产； 三、宗教寺庙、公园、名胜古迹自用的房产； 四、个人所有非营业用的房产； 五、经财政部批准免税的其他房产。 3.《国家税务总局关于发布<税收减免管理办法>的公告》（国家税务总局公告〔2015〕43 号） 第五条 纳税人享受备案类减免税，应当具备相应的减免税资质，并履行规定的备案手续。	房屋产权证明原件及复印件	申请单位提交	取消		1. 现场办理： 申报单位或申请人向税务机关提交资料信息，办税服务厅在系统内录入相关信息并打印《纳税人减免税备案登记表》，纳税人签章确认（免填单）。 2. 网上办理： 纳税人采取网上办理纳税申报的，登陆浙江国地税联合电子税务局（etax.zjds.gov.cn）--“业务受理”--“涉税文书”模块，填写备案类文书中的“税收减免优惠备案”。 3. 留存备查： 对留存备查资料由纳税人承诺“资料齐全并真实有效”后自行留存，以备税务机关事后查验。	即时办结	即时办结	是	省地税局税政三处	“国务院科技行政主管部门发布的通过享受税收优惠政策审核文件”该项材料拟共享实现。
			证明房产原值的资料		取消							
			7、医疗卫生机构城镇土地使用税、房产税优惠					即时办结	即时办结	是	省地税局税政三处	
			土地使用权证明原件及复印件	取消								
			医疗执业注册登记证原件及复印件	取消								
			房屋产权证明原件及复印件	取消								
			证明房产原值的资料	取消								
			医疗执业注册登记证原件及复印件	取消		8、教育行业城镇土地使用税、房产税优惠，无需提供其他资料，以报代备	即时办结	即时办结	是	省地税局税政三处		
			8、教育行业城镇土地使用税、房产税优惠									
			土地使用权证明原件及复印件	取消								
			教育部门出具的教育行业资质证明原件及复印件	取消		取消						
			房屋产权证明原件及复印件	取消								

主项名称	子项名称	经办依据	原经办所需材料		梳理后经办所需材料			办理时限		是否实现跑零次	省厅对口指导处室（单位）	进一步精简、规范建议
			材料明细	材料来源	材料明细	材料来源	办理方式及材料信息获取方式说明	优化前	优化后			
13. 税（费）优惠备案	13.66 城镇土地使用税、房产税优惠备案	1.《中华人民共和国城镇土地使用税暂行条例》（中华人民共和国国务院令 第 17 号） 第六条 下列土地免缴土地使用税： （一）国家机关、人民团体、军队自用的土地； （二）由国家财政部门拨付事业经费的单位自用的土地； （三）宗教寺庙、公园、名胜古迹自用的土地； （四）市政街道、广场、绿化地带等公共用地； （五）直接用于农、林、牧、渔业的生产用地； （六）经批准开山填海整治的土地和改造的废弃土地，从使用的月份起免缴土地使用税 5 年至 10 年； （七）由财政部另行规定免税的能源、交通、水利设施用地和其他用地。 2.《中华人民共和国房产税暂行条例》（国发〔1986〕90 号） 第五条 下列房产免纳房产税： 一、国家机关、人民团体、军队自用的房产； 二、由国家财政部门拨付事业经费的单位自用的房产； 三、宗教寺庙、公园、名胜古迹自用的房产； 四、个人所有非营业用的房产； 五、经财政部批准免税的其他房产。 3.《国家税务总局关于发布<税收减免管理办法>的公告》（国家税务总局公告〔2015〕43 号） 第五条 纳税人享受备案类减免税，应当具备相应的减免税资质，并履行规定的备案手续。	证明房产原值的资料	申请单位提交	取消		1. 现场办理：申报单位或申请人向税务机关提交资料信息，办税服务厅在系统内录入相关信息并打印《纳税人减免税备案登记表》，纳税人签章确认（免填单）。 2. 网上办理：纳税人采取网上办理纳税申报的，登陆浙江国地税联合电子税务局（etax.zjds.gov.cn）--“业务受理”--“涉税文书”模块，填写备案类文书中的“税收减免优惠备案”。 3. 留存备查：对留存备查资料由纳税人承诺“资料齐全并真实有效”后自行留存，以备税务机关事后查验。	即时办结	即时办结	是	省地税局税政三处	“（1）中国人民银行撤销该机构的证明材料，（2）财产处置协议”等材料拟共享实现。
			9、被撤销金融机构清理和处置财产城镇土地使用税、房产税优惠		9、被撤销金融机构清理和处置财产城镇土地使用税、房产税优惠			即时办结	即时办结	是	省地税局税政三处	
			中国人民银行撤销该机构的证明材料	申请单位提交	（1）中国人民银行撤销该机构的证明材料 1 份	申请单位提交（留存备查）						
			财产处置协议原件及复印件		（2）财产处置协议 1 份							
			土地使用权证明原件及复印件		取消							
			房屋产权证明原件及复印件		取消							
			证明房产原值的资料		取消							
			中国人民银行依法决定撤销的证明材料原件及复印件	取消								
			财产处置协议原件及复印件		取消							
			10、地下建筑用地城镇土地使用税、房产税优惠			10、地下建筑用地城镇土地使用税、房产税优惠，无需提供其他资料，以报代备						
			土地使用权证明原件及复印件	申请单位提交	取消							
			地下建筑用地相关证明材料		取消							

主项名称	子项名称	经办依据	原经办所需材料		梳理后经办所需材料			办理时限		是否 实现 跑零 次	省厅对口 指导处室 (单位)	进一步精简、规范建 议
			材料明细	材料来源	材料明细	材料来源	办理方式及材料信息获取 方式说明	优化前	优化后			
13. 税 (费) 优 惠备案	13.66 城 镇土地使 用税、房 产税优惠 备案	1.《中华人民共和国城镇土地使用税暂行条例》 (中华人民共和国国务院令第17号) 第六条 下列土地免缴土地使用税: (一)国家机关、人民团体、军队自用的土地; (二)由国家财政部门拨付事业经费的单位自 用的土地; (三)宗教寺庙、公园、名胜古迹自用的土地; (四)市政街道、广场、绿化地带等公共用地; (五)直接用于农、林、牧、渔业的生产用地; (六)经批准开山填海整治的土地和改造的废 弃土地,从使用的月份起免缴土地使用税5年 至10年; (七)由财政部另行规定免税的能源、交通、 水利设施用地和其他用地。 2.《中华人民共和国房产税暂行条例》(国发 〔1986〕90号) 第五条 下列房产免纳房产税: 一、国家机关、人民团体、军队自用的房产; 二、由国家财政部门拨付事业经费的单位自用 的房产; 三、宗教寺庙、公园、名胜古迹自用的房产; 四、个人所有非营业用的房产; 五、经财政部批准免税的其他房产。 3.《国家税务总局关于发布<税收减免管理办 法>的公告》(国家税务总局公告〔2015〕43 号) 第五条 纳税人享受备案类减免税,应当具备相 应的减免税资质,并履行规定的备案手续。	房屋产权证明原件 及复印件	申请单位 提交	取消			即时办 结	即时办 结	是	省地税局 税政三处	
			证明房产原值的资 料		取消							
			证明房产用途的资 料		取消							
			11、农村饮水安全 城镇土地使用税、 房产税优惠		11、农村饮水安全 城镇土地使用税、 房产税优惠		1. 现场办理: 申报单位或申 请人向税务机关提交资料 信息,办税服务厅在系统内 录入相关信息并打印《纳税 人减免税备案登记表》,纳 税人签章确认(免填单)。 2. 网上办理: 纳税人采取网 上办理纳税申报的,登陆浙 江国地税联合电子税务局 (etax.zjds.gov.cn)——“业 务受理”——“涉税文书”模 块,填写备案类文书中的 “税收减免优惠备案”。 3. 留存备查: 对留存备查资 料由纳税人承诺“资料齐全 并真实有效”后自行留存, 以备税务机关事后查验。	即时办 结	即时办 结	是	省地税局 税政三处	
			农村饮水安全工程 企业和单位的认定 资料	申请单位 提交	农村饮水安全工 程企业和单位的 认定资料1份	申请单位 提交(留 存备查)						
			土地使用权证明原 件及复印件		取消							
			房屋产权证明原件 及复印件		取消							
			证明房产原值的资 料		取消							
			12、司法系统自用 土地城镇土地使 用税、房产税优惠		12、司法系统自用 土地城镇土地使 用税、房产税优 惠,无需提供其他 资料,以报代备			即时办 结	即时办 结	是	省地税局 税政三处	
			土地使用权证明原 件及复印件	申请单位 提交	取消							
			司法系统所属的劳 改劳教单位的证明 材料		取消							
			房屋产权证明原件 及复印件		取消							

主项名称	子项名称	经办依据	原经办所需材料		梳理后经办所需材料			办理时限		是否实现跑零次	省厅对口指导处室（单位）	进一步精简、规范建议
			材料明细	材料来源	材料明细	材料来源	办理方式及材料信息获取方式说明	优化前	优化后			
13. 税（费）优惠备案	13.66 城镇土地使用税、房产税优惠备案	1.《中华人民共和国城镇土地使用税暂行条例》（中华人民共和国国务院令 第 17 号） 第六条 下列土地免缴土地使用税： （一）国家机关、人民团体、军队自用的土地； （二）由国家财政部门拨付事业经费的单位自用的土地； （三）宗教寺庙、公园、名胜古迹自用的土地； （四）市政街道、广场、绿化地带等公共用地； （五）直接用于农、林、牧、渔业的生产用地； （六）经批准开山填海整治的土地和改造的废弃土地，从使用的月份起免缴土地使用税 5 年至 10 年； （七）由财政部另行规定免税的能源、交通、水利设施用地和其他用地。 2.《中华人民共和国房产税暂行条例》（国发〔1986〕90 号） 第五条 下列房产免纳房产税： 一、国家机关、人民团体、军队自用的房产； 二、由国家财政部门拨付事业经费的单位自用的房产； 三、宗教寺庙、公园、名胜古迹自用的房产； 四、个人所有非营业用的房产； 五、经财政部批准免税的其他房产。 3.《国家税务总局关于发布<税收减免管理办法>的公告》（国家税务总局公告〔2015〕43 号） 第五条 纳税人享受备案类减免税，应当具备相应的减免税资质，并履行规定的备案手续。	证明房产原值的资料	申请单位提交	取消		1. 现场办理： 申报单位或申请人向税务机关提交资料信息，办税服务厅在系统内录入相关信息并打印《纳税人减免税备案登记表》，纳税人签章确认（免填单）。 2. 网上办理： 纳税人采取网上办理纳税申报的，登陆浙江国地税联合电子税务局（etax.zjds.gov.cn）—“业务受理”—“涉税文书”模块，填写备案类文书中的“税收减免优惠备案”。 3. 留存备查： 对留存备查资料由纳税人承诺“资料齐全并真实有效”后自行留存，以备税务机关事后查验。	即时办结	即时办结	是	省地税局税政三处	
			13、转制科研机构城镇土地使用税、房产税优惠		13、转制科研机构城镇土地使用税、房产税优惠							
			转制方案批复函	申请单位提交	转制方案批复 1 份	申请单位提交（留存备查）						
			土地使用权证明原件及复印件复印件		取消							
			整体转制前已进行事业单位法人登记的，应提供同级机构编制管理机构核销事业编制、注销事业单位法人的证明		取消							
			同在职职工签订劳动合同、按企业办法参加社会保险制度的证明		取消							
			引入非公有资本和境外资本、变更资本结构的，需出具相关部门批准文件		取消							
			房屋产权证明原件及复印件		取消							
			证明房产原值的资料		取消							
			企业工商营业执照		取消							

主项名称	子项名称	经办依据	原经办所需材料		梳理后经办所需材料			办理时限		是否实现跑零次	省厅对口指导处室（单位）	进一步精简、规范建议
			材料明细	材料来源	材料明细	材料来源	办理方式及材料信息获取方式说明	优化前	优化后			
13. 税（费）优惠备案	13.66 城镇土地使用税、房产税优惠备案	1.《中华人民共和国城镇土地使用税暂行条例》（中华人民共和国国务院令 第 17 号） 第六条 下列土地免缴土地使用税： （一）国家机关、人民团体、军队自用的土地； （二）由国家财政部门拨付事业经费的单位自用的土地； （三）宗教寺庙、公园、名胜古迹自用的土地； （四）市政街道、广场、绿化地带等公共用地； （五）直接用于农、林、牧、渔业的生产用地； （六）经批准开山填海整治的土地和改造的废弃土地，从使用的月份起免缴土地使用税 5 年至 10 年； （七）由财政部另行规定免税的能源、交通、水利设施用地和其他用地。	14、中国信达等四家金融资产管理公司处置不良资产城镇土地使用税、房产税优惠		14、中国信达等四家金融资产管理公司处置不良资产城镇土地使用税、房产税优惠		1. 现场办理： 申报单位或申请人向税务机关提交资料信息，办税服务厅在系统内录入相关信息并打印《纳税人减免税备案登记表》，纳税人签章确认（免填单）。 2. 网上办理： 纳税人采取网上办理纳税申报的，登陆浙江国地税联合电子税务局（etax.zjds.gov.cn）--“业务受理”--“涉税文书”模块，填写备案类文书中的“税收减免优惠备案”。 3. 留存备查： 对留存备查资料由纳税人承诺“资料齐全并真实有效”后自行留存，以备税务机关事后查验。	即时办结	即时办结	是	省地税局税政三处	“处置不良资产合同或协议”该项材料拟共享实现。
		2.《中华人民共和国房产税暂行条例》（国发〔1986〕90 号） 第五条 下列房产免纳房产税： 一、国家机关、人民团体、军队自用的房产； 二、由国家财政部门拨付事业经费的单位自用的房产； 三、宗教寺庙、公园、名胜古迹自用的房产； 四、个人所有非营业用的房产； 五、经财政部批准免税的其他房产。 3.《国家税务总局关于发布<税收减免管理办法>的公告》（国家税务总局公告〔2015〕43 号） 第五条 纳税人享受备案类减免税，应当具备相应的减免税资质，并履行规定的备案手续。	处置不良资产合同或协议原件及复印件	申请单位提交	处置不良资产合同或协议原件 1 份	申请单位提交（留存备查）						
			土地使用权证明原件及复印件		取消							
			房屋产权证明原件及复印件		取消							
			证明房产原值的资料		取消							
			15、东方资产管理公司接收港澳国际（集团）有限公司资产的城镇土地使用税、房产税优惠		15、东方资产管理公司接收港澳国际（集团）有限公司资产的城镇土地使用税、房产税优惠		1. 现场办理： 申报单位或申请人向税务机关提交资料信息，办税服务厅在系统内录入相关信息并打印《纳税人减免税备案登记表》，纳税人签章确认（免填单）。 2. 网上办理： 纳税人采取网上办理纳税申报的，登陆浙江国地税联合电子税务局（etax.zjds.gov.cn）--“业务受理”--“涉税文书”模块，填写备案类文书中的“税收减免优惠备案”。 3. 留存备查： 对留存备查资料由纳税人承诺“资料齐全并真实有效”后自行留存，以备税务机关事后查验。	即时办结	即时办结	是	省地税局税政三处	“处置不良资产合同或协议”该项材料拟共享实现。
			处置不良资产合同或协议原件及复印件	申请单位提交	处置不良资产合同或协议原件 1 份	申请单位提交（留存备查）						
			土地使用权证明原件及复印件		取消							
			房屋产权证明原件及复印件		取消							
			证明房产原值的资料		取消							

主项名称	子项名称	经办依据	原经办所需材料		梳理后经办所需材料			办理时限		是否实现跑零次	省厅对口指导处室（单位）	进一步精简、规范建议
			材料明细	材料来源	材料明细	材料来源	办理方式及材料信息获取方式说明	优化前	优化后			
13. 税（费）优惠备案	13.66 城镇土地使用税、房产税优惠备案	1.《中华人民共和国城镇土地使用税暂行条例》（中华人民共和国国务院令 第 17 号） 第六条 下列土地免缴土地使用税： （一）国家机关、人民团体、军队自用的土地； （二）由国家财政部门拨付事业经费的单位自用的土地； （三）宗教寺庙、公园、名胜古迹自用的土地； （四）市政街道、广场、绿化地带等公共用地； （五）直接用于农、林、牧、渔业的生产用地； （六）经批准开山填海整治的土地和改造的废弃土地，从使用的月份起免缴土地使用税 5 年至 10 年； （七）由财政部另行规定免税的能源、交通、水利设施用地和其他用地。 2.《中华人民共和国房产税暂行条例》（国发〔1986〕90 号） 第五条 下列房产免纳房产税： 一、国家机关、人民团体、军队自用的房产； 二、由国家财政部门拨付事业经费的单位自用的房产； 三、宗教寺庙、公园、名胜古迹自用的房产； 四、个人所有非营业用的房产； 五、经财政部批准免税的其他房产。 3.《国家税务总局关于发布<税收减免管理办法>的公告》（国家税务总局公告〔2015〕43 号） 第五条 纳税人享受备案类减免税，应当具备相应的减免税资质，并履行规定的备案手续。	16、血站用地城镇土地使用税、房产税优惠		16、血站用地城镇土地使用税、房产税优惠，无需提供其他资料，以报代备		1. 现场办理： 申报单位或申请人向税务机关提交资料信息，办税服务厅在系统内录入相关信息并打印《纳税人减免税备案登记表》，纳税人签章确认（免填单）。	即时办结	即时办结	是	省地税局税政三处	
			土地使用权证明原件及复印件	申请单位提交	取消							
			医疗执业注册登记证原件及复印件		取消							
			房屋产权证明原件及复印件		取消							
			证明房产原值的资料		取消		2. 网上办理： 纳税人采取网上办理纳税申报的，登陆浙江国地税联合电子税务局(etax.zjds.gov.cn)——“业务受理”——“涉税文书”模块，填写备案类文书中的“税收减免优惠备案”。 3. 留存备查： 对留存备查资料由纳税人承诺“资料齐全并真实有效”后自行留存，以备税务机关事后查验。	即时办结	即时办结	是	省地税局税政三处	
			17、铁路运输企业的城镇土地使用税、房产税优惠		17、铁路运输企业的城镇土地使用税、房产税优惠，无需提供其他资料，以报代备							
			土地使用权证明原件及复印件	申请单位提交	取消							
			单位性质证明材料		取消							
			屋产权证明原件及复印件		取消							
			证明房产原值的资料		取消							
			股改铁路运输企业应提供国务院批准股份制改革文件；合资铁路运输公司应提供其公司章程、验资报告等资料		取消							

主项名称	子项名称	经办依据	原经办所需材料		梳理后经办所需材料			办理时限		是否实现跑零次	省厅对口指导处室（单位）	进一步精简、规范建议
			材料明细	材料来源	材料明细	材料来源	办理方式及材料信息获取方式说明	优化前	优化后			
13. 税（费）优惠备案	13.66 城镇土地使用税、房产税优惠备案	<p>1.《中华人民共和国城镇土地使用税暂行条例》（中华人民共和国国务院令 第 17 号）</p> <p>第六条 下列土地免缴土地使用税：</p> <p>（一）国家机关、人民团体、军队自用的土地；</p> <p>（二）由国家财政部门拨付事业经费的单位自用的土地；</p> <p>（三）宗教寺庙、公园、名胜古迹自用的土地；</p> <p>（四）市政街道、广场、绿化地带等公共用地；</p> <p>（五）直接用于农、林、牧、渔业的生产用地；</p> <p>（六）经批准开山填海整治的土地和改造的废弃土地，从使用的月份起免缴土地使用税 5 年至 10 年；</p> <p>（七）由财政部另行规定免税的能源、交通、水利设施用地和其他用地。</p> <p>2.《中华人民共和国房产税暂行条例》（国发〔1986〕90 号）</p> <p>第五条 下列房产免纳房产税：</p> <p>一、国家机关、人民团体、军队自用的房产；</p> <p>二、由国家财政部门拨付事业经费的单位自用的房产；</p> <p>三、宗教寺庙、公园、名胜古迹自用的房产；</p> <p>四、个人所有非营业用的房产；</p> <p>五、经财政部批准免税的其他房产。</p> <p>3.《国家税务总局关于发布<税收减免管理办法>的公告》（国家税务总局公告〔2015〕43 号）</p> <p>第五条 纳税人享受备案类减免税，应当具备相应的减免税资质，并履行规定的备案手续。</p>	18、承担国家储备商品城镇土地使用税、房产税优惠		18、承担国家储备商品城镇土地使用税、房产税优惠，无需提供其他资料，以报代备		1. 现场办理： 申报单位或申请人向税务机关提交资料信息，办税服务厅在系统内录入相关信息并打印《纳税人减免税备案登记表》，纳税人签章确认（免填单）。 2. 网上办理： 纳税人采取网上办理纳税申报的，登陆浙江国地税联合电子税务局(etax.zjds.gov.cn)——“业务受理”——“涉税文书”模块，填写备案类文书中的“税收减免优惠备案”。	即时办结	即时办结	是	省地税局税政三处	
			土地使用权证明原件及复印件	申请单位提交	取消							
			与政府有关部门签订的承担储备任务的书面委托合同原件及复印件		取消							
			取得财政储备经费或补贴的批复文件或相关凭证原件及复印件		取消							
			房屋产权证明原件及复印件		取消							
			证明房产原值的资料		取消							
			19、符合条件的体育场馆城镇土地使用税、房产税优惠		19、符合条件的体育场馆城镇土地使用税、房产税优惠		3. 留存备查： 对留存备查资料由纳税人承诺“资料齐全并真实有效”后自行留存，以备税务机关事后查验。	即时办结	即时办结	是	省地税局税政三处	
			新增业务，《财政部 国家税务总局关于体育场馆房产税和城镇土地使用税政策的通知》(财税〔2015〕130 号)		(1)拥有体育场馆的体育社会团体、体育基金会及体育类民办非企业单位上一年度登记管理机关的检查结论 1 份（当年新设立或登记的除外）							
					(2)大型体育场馆证明材料 1 份							
					(3)体育场馆的运动场地用于体育活动的天数不低于全年自然天数 70%的证明材料 1 份							

主项名称	子项名称	经办依据	原经办所需材料		梳理后经办所需材料			办理时限		是否实现跑零次	省厅对口指导处室（单位）	进一步精简、规范建议
			材料明细	材料来源	材料明细	材料来源	办理方式及材料信息获取方式说明	优化前	优化后			
13. 税（费）优惠备案	13.66 城镇土地使用税、房产税优惠备案	1.《中华人民共和国城镇土地使用税暂行条例》（中华人民共和国国务院令 第 17 号） 第六条 下列土地免缴土地使用税： （一）国家机关、人民团体、军队自用的土地； （二）由国家财政部门拨付事业经费的单位自用的土地； （三）宗教寺庙、公园、名胜古迹自用的土地； （四）市政街道、广场、绿化地带等公共用地； （五）直接用于农、林、牧、渔业的生产用地； （六）经批准开山填海整治的土地和改造的废弃土地，从使用的月份起免缴土地使用税 5 年至 10 年； （七）由财政部另行规定免税的能源、交通、水利设施用地和其他用地。 2.《中华人民共和国房产税暂行条例》（国发〔1986〕90 号） 第五条 下列房产免纳房产税： 一、国家机关、人民团体、军队自用的房产； 二、由国家财政部门拨付事业经费的单位自用的房产； 三、宗教寺庙、公园、名胜古迹自用的房产； 四、个人所有非营业用的房产； 五、经财政部批准免税的其他房产。 3.《国家税务总局关于发布<税收减免管理办法>的公告》（国家税务总局公告〔2015〕43 号） 第五条 纳税人享受备案类减免税，应当具备相应的减免税资质，并履行规定的备案手续。	20、经批准开山填海整治的土地和改造的废弃土地城镇土地使用税优惠		20、经批准开山填海整治的土地和改造的废弃土地城镇土地使用税优惠		1. 现场办理： 申报单位或申请人向税务机关提交资料信息，办税服务厅在系统内录入相关信息并打印《纳税人减免税备案登记表》，纳税人签章确认（免填单）。 2. 网上办理： 纳税人采取网上办理纳税申报的，登陆浙江国地税联合电子税务局（etax.zjds.gov.cn）——“业务受理”——“涉税文书”模块，填写备案类文书中的“税收减免优惠备案”。 3. 留存备查： 对留存备查资料由纳税人承诺“资料齐全并真实有效”后自行留存，以备税务机关事后查验。	即时办结	即时办结	是	省地税局税政三处	
			开山填海整治、废弃土地改造前的图纸、图片等影像资料或其他能够证明整治、改造前土地或海域状态的材料	申请单位提交	（1）开山填海整治、废弃土地改造前的图纸、图片等影像资料或能够证明整治、改造前土地或海域状态的材料 1 份	申请单位提交（留存备查）						
			县级以上国土资源部门批准占用滩涂、泽塘、山地等废弃土地的批复文件，海洋与渔业部门发放的海域使用证等		（2）县级以上国土资源部门批准占用滩涂、泽塘、山地等废弃土地的批复文件 1 份，海洋与渔业部门发放的海域使用证等 1 份							
			土地使用权属资料复印件		取消							
			21、安全防范用地城镇土地使用税优惠		21、安全防范用地城镇土地使用税优惠			即时办结	即时办结	是	省地税局税政三处	
	县级以上安监、经信、消防等职能部门出具的安全防范用地证明材料，包括相应资质评价机构出具的近期《安全评价报告》复印件	申请单位提交	相应资质评价机构出具的近期《安全评价报告》1 份	申请单位提交（留存备查）								
	安全防范用地土地使用权属资料原件及复印件		取消									
					— 231 —							

主项名称	子项名称	经办依据	原经办所需材料		梳理后经办所需材料			办理时限		是否实现跑零次	省厅对口指导处室（单位）	进一步精简、规范建议		
			材料明细	材料来源	材料明细	材料来源	办理方式及材料信息获取方式说明	优化前	优化后					
13. 税（费）优惠备案	13.66 城镇土地使用税、房产税优惠备案	1.《中华人民共和国城镇土地使用税暂行条例》（中华人民共和国国务院令第 17 号） 第六条 下列土地免缴土地使用税： （一）国家机关、人民团体、军队自用的土地； （二）由国家财政部门拨付事业经费的单位自用的土地； （三）宗教寺庙、公园、名胜古迹自用的土地； （四）市政街道、广场、绿化地带等公共用地； （五）直接用于农、林、牧、渔业的生产用地； （六）经批准开山填海整治的土地和改造的废弃土地，从使用的月份起免缴土地使用税 5 年至 10 年； （七）由财政部另行规定免税的能源、交通、水利设施用地和其他用地。 2.《中华人民共和国房产税暂行条例》（国发〔1986〕90 号） 第五条 下列房产免纳房产税： 一、国家机关、人民团体、军队自用的房产； 二、由国家财政部门拨付事业经费的单位自用的房产； 三、宗教寺庙、公园、名胜古迹自用的房产； 四、个人所有非营业用的房产； 五、经财政部批准免税的其他房产。 3.《国家税务总局关于发布<税收减免管理办法>的公告》（国家税务总局公告〔2015〕43 号） 第五条 纳税人享受备案类减免税，应当具备相应的减免税资质，并履行规定的备案手续。	22、安置残疾人员就业城镇土地使用税优惠		22、安置残疾人员就业城镇土地使用税优惠		1. 现场办理： 申报单位或申请人向税务机关提交资料信息，办税服务厅在系统内录入相关信息并打印《纳税人减免税备案登记表》，纳税人签章确认（免填单）。 2. 网上办理： 纳税人采取网上办理纳税申报的，登陆浙江国地税联合电子税务局（etax.zjds.gov.cn）--“业务受理”--“涉税文书”模块，填写备案类文书中的“税收减免优惠备案”。 3. 留存备查： 对留存备查资料由纳税人承诺“资料齐全并真实有效”后自行留存，以备税务机关事后查验。	即时办结	即时办结	是	省地税局税政三处			
			纳税人为残疾人缴纳社会保险费缴费记录	申请单位提交	（1）纳税人为残疾人缴纳社会保险费缴费记录 1 份	申请单位提交（留存备查）								
			纳税人向残疾人通过银行等金融机构实际支付工资凭证		（2）纳税人向残疾人通过银行等金融机构实际支付工资凭证 1 份									
			纳税人与残疾人签订的劳动合同或服务协议（副本）		（3）纳税人与残疾人签订的劳动合同或服务协议（副本）1 份									
					民政部门或残疾人联合会出具的《残疾人职工在编在岗认定表》（民政部门或残疾人联合会已提供给税务机关的，可不要求纳税人提供）	取消								
					23、电力行业用地城镇土地使用税优惠，无需提供其他资料		23、电力行业用地城镇土地使用税优惠，无需提供其他资料，以报代备			即时办结	即时办结	是	省地税局税政三处	
					土地使用权证明原件及复印件	申请单位提交	取消							
		电力行业用地证明材料	申请单位提交	取消										
		24、水利设施用地城镇土地使用税优惠，无需提供其他资料		24、水利设施用地城镇土地使用税优惠，无需提供其他资料，以报代备			即时办结	即时办结	是	省地税局税政三处				
		土地使用权证明原件及复印件	申请单位提交	取消	— 232 —									

主项名称	子项名称	经办依据	原经办所需材料		梳理后经办所需材料			办理时限		是否实现跑零次	省厅对口指导处室（单位）	进一步精简、规范建议
			材料明细	材料来源	材料明细	材料来源	办理方式及材料信息获取方式说明	优化前	优化后			
13. 税（费）优惠备案	13.66 城镇土地使用税、房产税优惠备案	1.《中华人民共和国城镇土地使用税暂行条例》（中华人民共和国国务院令 第 17 号） 第六条 下列土地免缴土地使用税： （一）国家机关、人民团体、军队自用的土地； （二）由国家财政部门拨付事业经费的单位自用的土地； （三）宗教寺庙、公园、名胜古迹自用的土地； （四）市政街道、广场、绿化地带等公共用地； （五）直接用于农、林、牧、渔业的生产用地； （六）经批准开山填海整治的土地和改造的废弃土地，从使用的月份起免缴土地使用税 5 年至 10 年； （七）由财政部另行规定免税的能源、交通、水利设施用地和其他用地。 2.《中华人民共和国房产税暂行条例》（国发〔1986〕90 号） 第五条 下列房产免纳房产税： 一、国家机关、人民团体、军队自用的房产； 二、由国家财政部门拨付事业经费的单位自用的房产； 三、宗教寺庙、公园、名胜古迹自用的房产； 四、个人所有非营业用的房产； 五、经财政部批准免税的其他房产。 3.《国家税务总局关于发布〈税收减免管理办法〉的公告》（国家税务总局公告〔2015〕43 号） 第五条 纳税人享受备案类减免税，应当具备相应的减免税资质，并履行规定的备案手续。	水利设施用地证明材料	申请单位提交	取消		1. 现场办理： 申报单位或申请人向税务机关提交资料信息，办税服务厅在系统内录入相关信息并打印《纳税人减免税备案登记表》，纳税人签章确认（免填单）。 2. 网上办理： 纳税人采取网上办理纳税申报的，登陆浙江国地税联合电子税务局(etax.zjds.gov.cn)——“业务受理”——“涉税文书”模块，填写备案类文书中的“税收减免优惠备案”。 3. 留存备查： 对留存备查资料由纳税人承诺“资料齐全并真实有效”后自行留存，以备税务机关事后查验。	即时办结	即时办结	是	省地税局税政三处	
			25、民航机场用地城镇土地使用税优惠，无需提供其他资料		25、民航机场用地城镇土地使用税优惠，无需提供其他资料，以报代备			即时办结	即时办结	是	省地税局税政三处	
			土地使用权证明原件及复印件复印件	申请单位提交	取消			即时办结	即时办结	是	省地税局税政三处	
			民航机场用地相关证明材料		取消			即时办结	即时办结	是	省地税局税政三处	
			26、交通部门的港口用地城镇土地使用税优惠，无需提供其他资料		26、交通部门的港口用地城镇土地使用税优惠，无需提供其他资料，以报代备			即时办结	即时办结	是	省地税局税政三处	
			土地使用权证明原件及复印件复印件	申请单位提交	取消			即时办结	即时办结	是	省地税局税政三处	
			港口用地相关证明材料		取消			即时办结	即时办结	是	省地税局税政三处	
			27 城市公交站场道路客运站场城镇土地使用税优惠		27、城市公交站场道路客运站场城镇土地使用税优惠			即时办结	即时办结	是	省地税局税政三处	
			县级（含县级）以上人民政府交通运输主管部门批准文件及站场用地情况证明材料	申请单位提交	县级（含县级）以上人民政府交通运输主管部门批准文件及站场用地情况证明材料 1 份	申请单位提交（留存备查）		即时办结	即时办结	是	省地税局税政三处	
			土地使用权证明原件及复印件复印件		取消			即时办结	即时办结	是	省地税局税政三处	

主项名称	子项名称	经办依据	原经办所需材料		梳理后经办所需材料			办理时限		是否实现跑零次	省厅对口指导处室（单位）	进一步精简、规范建议
			材料明细	材料来源	材料明细	材料来源	办理方式及材料信息获取方式说明	优化前	优化后			
13. 税（费）优惠备案	13.66 城镇土地使用税、房产税优惠备案	1.《中华人民共和国城镇土地使用税暂行条例》（中华人民共和国国务院令 第 17 号） 第六条 下列土地免缴土地使用税： （一）国家机关、人民团体、军队自用的土地； （二）由国家财政部门拨付事业经费的单位自用的土地； （三）宗教寺庙、公园、名胜古迹自用的土地； （四）市政街道、广场、绿化地带等公共用地； （五）直接用于农、林、牧、渔业的生产用地； （六）经批准开山填海整治的土地和改造的废弃土地，从使用的月份起免缴土地使用税 5 年至 10 年； （七）由财政部另行规定免税的能源、交通、水利设施用地和其他用地。 2.《中华人民共和国房产税暂行条例》（国发〔1986〕90 号） 第五条 下列房产免纳房产税： 一、国家机关、人民团体、军队自用的房产； 二、由国家财政部门拨付事业经费的单位自用的房产； 三、宗教寺庙、公园、名胜古迹自用的房产； 四、个人所有非营业用的房产； 五、经财政部批准免税的其他房产。 3.《国家税务总局关于发布<税收减免管理办法>的公告》（国家税务总局公告〔2015〕43 号） 第五条 纳税人享受备案类减免税，应当具备相应的减免税资质，并履行规定的备案手续。	28、矿山企业城镇土地使用税优惠		28、矿山企业城镇土地使用税优惠，无需提供其他资料，以报代备			即时办结	即时办结	是	省地税局税政三处	
			土地使用权证明原件及复印件	申请单位提交	取消							
			单位性质证明材料		取消							
			29、盐场、盐矿的矿井用地城镇土地使用税优惠		29、盐场、盐矿的矿井用地城镇土地使用税优惠，无需提供其他资料，以报代备		1. 现场办理： 申报单位或申请人向税务机关提交资料信息，办税服务厅在系统内录入相关信息并打印《纳税人减免税备案登记表》，纳税人签章确认（免填单）。 2. 网上办理： 纳税人采取网上办理纳税申报的，登陆浙江国地税联合电子税务局（etax.zjds.gov.cn）——“业务受理”——“涉税文书”模块，填写备案类文书中的“税收减免优惠备案”。 3. 留存备查： 对留存备查资料由纳税人承诺“资料齐全并真实有效”后自行留存，以备税务机关事后查验。	即时办结	即时办结	是	省地税局税政三处	
			土地使用权证明原件及复印件	申请单位提交	取消							
			单位性质证明材料		取消							
			30、核电站城镇土地使用税优惠		30、核电站城镇土地使用税优惠，无需提供其他资料，以报代备			即时办结	即时办结	是	省地税局税政三处	
			土地使用权证明原件及复印件	申请单位提交	取消							
			单位性质证明材料		取消							
			31、企业绿化用地城镇土地使用税优惠		31、企业绿化用地城镇土地使用税优惠			即时办结	即时办结	是	省地税局税政三处	“土地权属证书或其他证明纳税人使用土地的文件”该项材料拟共享实现。
			企业公共绿化用地证明材料	申请单位提交	企业公共绿化用地证明材料 1 份	申请单位提交（留存备查）						
			土地使用权证明原件及复印件		取消							

主项名称	子项名称	经办依据	原经办所需材料		梳理后经办所需材料			办理时限		是否 实现 跑零 次	省厅对口 指导处室 (单位)	进一步精简、规范建 议
			材料明细	材料来源	材料明细	材料来源	办理方式及材料信息获取 方式说明	优化前	优化后			
13. 税 (费) 优 惠备案	13.66 城 镇土地使 用税、房 产税优惠 备案	1.《中华人民共和国城镇土地使用税暂行条例》 (中华人民共和国国务院令第17号) 第六条 下列土地免缴土地使用税: (一)国家机关、人民团体、军队自用的土地; (二)由国家财政部门拨付事业经费的单位自用的土地; (三)宗教寺庙、公园、名胜古迹自用的土地; (四)市政街道、广场、绿化地带等公共用地; (五)直接用于农、林、牧、渔业的生产用地; (六)经批准开山填海整治的土地和改造的废弃土地,从使用的月份起免缴土地使用税5年至10年; (七)由财政部另行规定免税的能源、交通、水利设施用地和其他用地。 2.《中华人民共和国房产税暂行条例》(国发〔1986〕90号) 第五条 下列房产免纳房产税: 一、国家机关、人民团体、军队自用的房产; 二、由国家财政部门拨付事业经费的单位自用的房产; 三、宗教寺庙、公园、名胜古迹自用的房产; 四、个人所有非营业用的房产; 五、经财政部批准免税的其他房产。 3.《国家税务总局关于发布<税收减免管理办法>的公告》(国家税务总局公告〔2015〕43号) 第五条 纳税人享受备案类减免税,应当具备相应的减免税资质,并履行规定的备案手续。	32、供热企业用地城镇土地使用税优惠		32、供热企业用地城镇土地使用税优惠,无需提供其他资料,以报代备			即时办 结	即时办 结	是	省地税局 税政三处	
			土地使用权证明原件及复印件	申请单位 提交	取消							
			供热企业用地证明材料		取消							
			33、核工业企业用地城镇土地使用税优惠		33、核工业企业用地城镇土地使用税优惠,无需提供其他资料,以报代备		1. 现场办理: 申报单位或申请人向税务机关提交资料信息,办税服务厅在系统内录入相关信息并打印《纳税人减免税备案登记表》,纳税人签章确认(免填单)。 2. 网上办理: 纳税人采取网上办理纳税申报的,登陆浙江国地税联合电子税务局(etax.zjds.gov.cn)——“业务受理”——“涉税文书”模块,填写备案类文书中的“税收减免优惠备案”。 3. 留存备查: 对留存备查资料由纳税人承诺“资料齐全并真实有效”后自行留存,以备税务机关事后查验。	即时办 结	即时办 结	是	省地税局 税政三处	
			土地使用权证明原件及复印件	申请单位 提交	取消							
			单位性质证明材料		取消							
			34、企业铁路、公路用地城镇土地使用税优惠		34、企业铁路、公路用地城镇土地使用税优惠,无需提供其他资料,以报代备			即时办 结	即时办 结	是	省地税局 税政三处	
			土地使用权证明原件及复印件	申请单位 提交	取消							
			单位性质证明材料		取消							
			企业铁路专用线、公路用地证明材料		取消							

主项名称	子项名称	经办依据	原经办所需材料		梳理后经办所需材料			办理时限		是否 实现 跑零 次	省厅对口 指导处室 (单位)	进一步精简、规范建 议
			材料明细	材料来源	材料明细	材料来源	办理方式及材料信息获取 方式说明	优化前	优化后			
13. 税 (费) 优 惠备案	13.66 城 镇土地使 用税、房 产税优惠 备案	1.《中华人民共和国城镇土地使用税暂行条例》 (中华人民共和国国务院令 第 17 号) 第六条 下列土地免缴土地使用税: (一) 国家机关、人民团体、军队自用的土地; (二) 由国家财政部门拨付事业经费的单位自用的土地; (三) 宗教寺庙、公园、名胜古迹自用的土地; (四) 市政街道、广场、绿化地带等公共用地; (五) 直接用于农、林、牧、渔业的生产用地; (六) 经批准开山填海整治的土地和改造的废弃土地, 从使用的月份起免缴土地使用税 5 年至 10 年; (七) 由财政部另行规定免税的能源、交通、水利设施用地和其他用地。 2.《中华人民共和国房产税暂行条例》(国发〔1986〕90 号) 第五条 下列房产免纳房产税: 一、国家机关、人民团体、军队自用的房产; 二、由国家财政部门拨付事业经费的单位自用的房产; 三、宗教寺庙、公园、名胜古迹自用的房产; 四、个人所有非营业用的房产; 五、经财政部批准免税的其他房产。 3.《国家税务总局关于发布<税收减免管理办法>的公告》(国家税务总局公告〔2015〕43 号) 第五条 纳税人享受备案类减免税, 应当具备相应的减免税资质, 并履行规定的备案手续。	35、采摘观光农业用地城镇土地使用税优惠		35、采摘观光农业用地城镇土地使用税优惠		1. 现场办理: 申报单位或申请人向税务机关提交资料信息, 办税服务厅在系统内录入相关信息并打印《纳税人减免税备案登记表》, 纳税人签章确认(免填单)。 2. 网上办理: 纳税人采取网上办理纳税申报的, 登陆浙江国地税联合电子税务局(etax.zjds.gov.cn)——“业务受理”——“涉税文书”模块, 填写备案类文书中的“税收减免优惠备案”。 3. 留存备查: 对留存备查资料由纳税人承诺“资料齐全并真实有效”后自行留存, 以备税务机关事后查验。	即时办 结	即时办 结	是	省地税局 税政三处	“土地权属证书或其他证明纳税人使用土地的文件”该项材料拟共享实现。
			采摘观光农业用地证明材料	申请单位 提交	采摘观光农业用地证明材料 1 份							
			土地使用权证明原件及复印件		取消			即时办 结	即时办 结	是	省地税局 税政三处	
			36、大宗商品仓储设施用地城镇土地使用税优惠		36、大宗商品仓储设施用地城镇土地使用税优惠, 无需提供其他资料, 以报代备							
			土地使用权证明原件及复印件	申请单位 提交	取消							
			单位性质证明材料		取消			即时办 结	即时办 结	是	省地税局 税政三处	
			37、军队空余房产租赁收入房产税优惠		37、军队空余房产租赁收入房产税优惠							
			房屋租赁合同原件及复印件	申请单位 提交	屋租赁合同 1 份	申请单位 提交(留存备查)						
			《军队房地产租赁许可证》原件及复印件		取消							
			开具的军队收费票据原件及复印件		取消							
			38、免税单位无偿使用征税单位土地的城镇土地使用税优惠		38、免税单位无偿使用征税单位土地的城镇土地使用税优惠			即时办 结	即时办 结	是	省地税局 税政三处	“土地权属证书或其他证明纳税人使用土地的文件”该项材料拟共享实现。
			免税单位无偿使用证明材料	申请单位 提交	免税单位无偿使用证明材料 1 份	申请单位 提交(留存备查)						

主项名称	子项名称	经办依据	原经办所需材料		梳理后经办所需材料			办理时限		是否实现跑零次	省厅对口指导处室（单位）	进一步精简、规范建议
			材料明细	材料来源	材料明细	材料来源	办理方式及材料信息获取方式说明	优化前	优化后			
13. 税（费）优惠备案	13.66 城镇土地使用税、房产税优惠备案	1.《中华人民共和国城镇土地使用税暂行条例》（中华人民共和国国务院令 第 17 号） 第六条 下列土地免缴土地使用税： （一）国家机关、人民团体、军队自用的土地； （二）由国家财政部门拨付事业经费的单位自用的土地； （三）宗教寺庙、公园、名胜古迹自用的土地； （四）市政街道、广场、绿化地带等公共用地； （五）直接用于农、林、牧、渔业的生产用地； （六）经批准开山填海整治的土地和改造的废弃土地，从使用的月份起免缴土地使用税 5 年至 10 年； （七）由财政部另行规定免税的能源、交通、水利设施用地和其他用地。 2.《中华人民共和国房产税暂行条例》（国发〔1986〕90 号） 第五条 下列房产免纳房产税： 一、国家机关、人民团体、军队自用的房产； 二、由国家财政部门拨付事业经费的单位自用的房产； 三、宗教寺庙、公园、名胜古迹自用的房产； 四、个人所有非营业用的房产； 五、经财政部批准免税的其他房产。 3.《国家税务总局关于发布<税收减免管理办法>的公告》（国家税务总局公告〔2015〕43 号） 第五条 纳税人享受备案类减免税，应当具备相应的减免税资质，并履行规定的备案手续。	土地使用权证明原件及复印件	申请单位提交	取消		1. 现场办理：申报单位或申请人向税务机关提交资料信息，办税服务厅在系统内录入相关信息并打印《纳税人减免税备案登记表》，纳税人签章确认（免填单）。 2. 网上办理：纳税人采取网上办理纳税申报的，登陆浙江国地税联合电子税务局（etax.zjds.gov.cn）--“业务受理”--“涉税文书”模块，填写备案类文书中的“税收减免优惠备案”。 3. 留存备查：对留存备查资料由纳税人承诺“资料齐全并真实有效”后自行留存，以备税务机关事后查验。	即时办结	即时办结	是	省地税局税政三处	“土地权属证书或其他证明纳税人使用土地的文件”该项材料拟共享实现。
			39、毁损不堪居住的房屋和危险房屋的房产税优惠		39、毁损不堪居住的房屋和危险房屋的房产税优惠			即时办结	即时办结	是	省地税局税政三处	
			房屋毁损鉴定证明材料	申请单位提交	房屋毁损鉴定证明材料 1 份	申请单位提交（留存备查）						
			房屋产权证明原件及复印件		取消							
			证明房产原值的资料		取消							
			40、大修停用房屋的房产税优惠		39、毁损不堪居住的房屋和危险房屋的房产税优惠			即时办结	即时办结	是	省地税局税政三处	
			房屋大修相关证明材料	申请单位提交	房屋毁损鉴定证明材料 1 份							
			房屋产权证明原件及复印件		取消							
			证明房产原值的资料		取消							
			41、文化体制改革中经营性文化事业单位转制为企业的房产税优惠		41、文化体制改革中经营性文化事业单位转制为企业的房产税优惠		即时办结					
			上级主管部门批复的转制文件原件及复印件	申请单位提交	转制方案批复文书 1 份	申请单位提交（留存备查）						
			房屋产权证明原件及复印件		取消							

主项名称	子项名称	经办依据	原经办所需材料		梳理后经办所需材料			办理时限		是否 实现 跑零 次	省厅对口 指导处室 (单位)	进一步精简、规范建 议
			材料明细	材料来源	材料明细	材料来源	办理方式及材料信息获取 方式说明	优化前	优化后			
13. 税 (费) 优 惠备案	13.66 城 镇土地使 用税、房 产税优惠 备案	1.《中华人民共和国城镇土地使用税暂行条例》 (中华人民共和国国务院令 第 17 号) 第六条 下列土地免缴土地使用税: (一) 国家机关、人民团体、军队自用的土地; (二) 由国家财政部门拨付事业经费的单位自用的土地; (三) 宗教寺庙、公园、名胜古迹自用的土地; (四) 市政街道、广场、绿化地带等公共用地; (五) 直接用于农、林、牧、渔业的生产用地; (六) 经批准开山填海整治的土地和改造的废弃土地, 从使用的月份起免缴土地使用税 5 年至 10 年; (七) 由财政部另行规定免税的能源、交通、水利设施用地和其他用地。 2.《中华人民共和国房产税暂行条例》(国发〔1986〕90 号) 第五条 下列房产免纳房产税: 一、国家机关、人民团体、军队自用的房产; 二、由国家财政部门拨付事业经费的单位自用的房产; 三、宗教寺庙、公园、名胜古迹自用的房产; 四、个人所有非营业用的房产; 五、经财政部批准免税的其他房产。 3.《国家税务总局关于发布<税收减免管理办法>的公告》(国家税务总局公告〔2015〕43 号) 第五条 纳税人享受备案类减免税, 应当具备相应的减免税资质, 并履行规定的备案手续。	证明房产原值的资料	申请单位 提交	取消		1. 现场办理: 申报单位或申请人向税务机关提交资料信息, 办税服务厅在系统内录入相关信息并打印《纳税人减免税备案登记表》, 纳税人签章确认(免填单)。 2. 网上办理: 纳税人采取网上办理纳税申报的, 登陆浙江国地税联合电子税务局(etax.zjds.gov.cn)——“业务受理”——“涉税文书”模块, 填写备案类文书中的“税收减免优惠备案”。 3. 留存备查: 对留存备查资料由纳税人承诺“资料齐全并真实有效”后自行留存, 以备税务机关事后查验。	即时办 结	即时办 结	是	省地税局 税政三处	“上级主管部门批复的转制文件”该项材料拟共享实现。
			事业单位法人证书的注销手续原件及复印件		取消							
			与在职职工签订劳动合同、按企业办法参加社会保险制度的证明材料		取消							
			引入非公有资本和境外资本、变更资本结构的, 出具相关部门的批准件原件及复印件		取消							
			注销后已变更的法人营业执照原件及复印件		取消			即时办 结	即时办 结	是	省地税局 税政三处	
			42、出租住房的房产税优惠(个人住房出租除外)		42、出租住房的房产税优惠(个人住房出租除外)							
			租赁合同(协议)原件及复印件		租赁合同(协议)1 份							
			房屋产权证明原件及复印件	申请单位 提交	取消							

城镇土地使用税、房产税优惠备案流程图
(其他-01082-007)

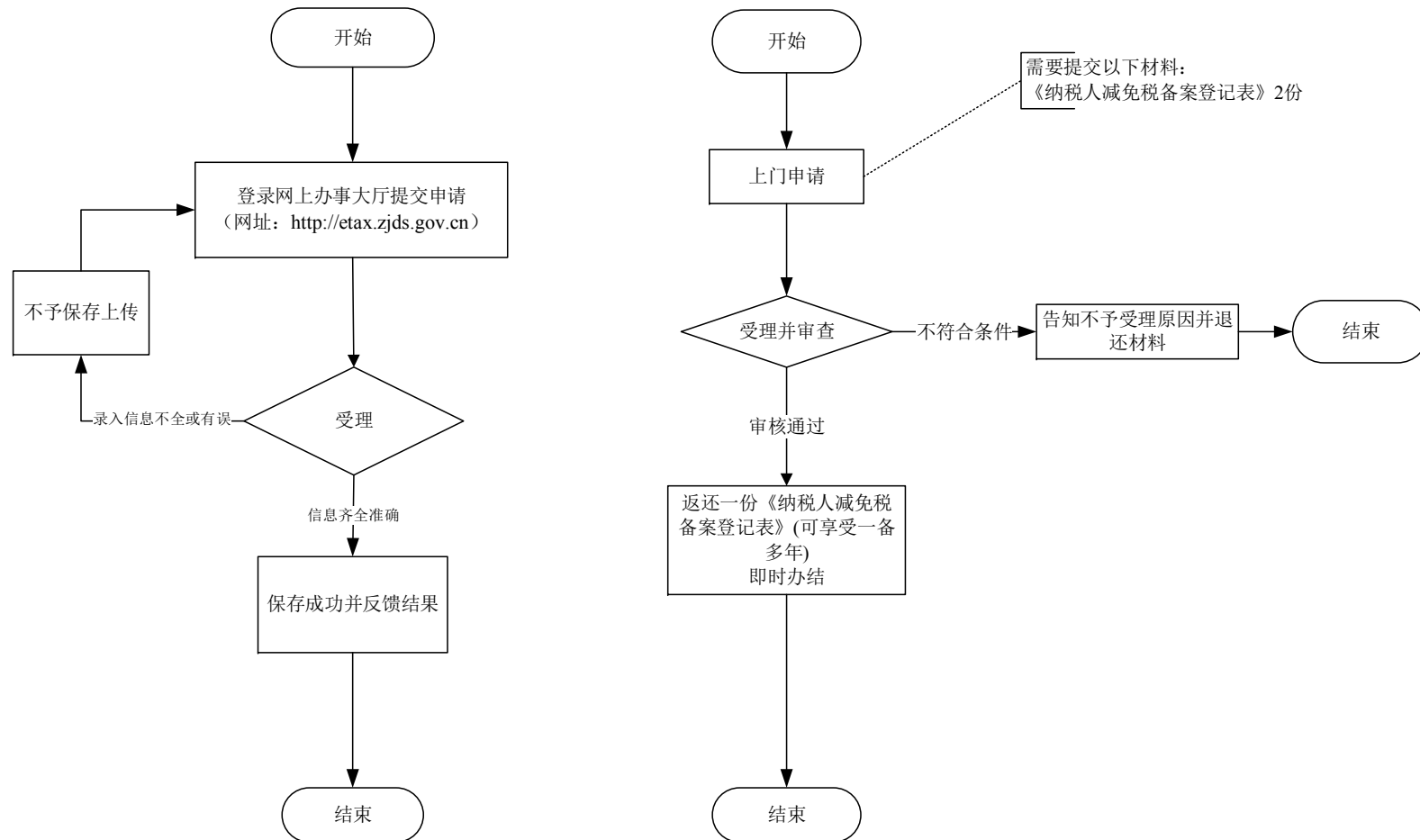

十三、税（费）优惠备案

13.67土地增值税优惠备案——合作建房土地增值税优惠

地税系统“最多跑一次”事项“八统一”梳理表

主项名称	子项名称	经办依据	原经办所需材料		梳理后经办所需材料			办理时限		是否实现跑零次	省厅对口指导处室（单位）	进一步精简、规范建议
			材料明细	材料来源	材料明细	材料来源	办理方式及材料信息获取方式说明	优化前	优化后			
13. 税（费）优惠备案	13.67 土地增值税优惠备案——合作建房土地增值税优惠	1.《中华人民共和国土地增值税暂行条例》（国务院令第138号） 第二条 转让国有土地使用权、地上的建筑物及其附着物（以下简称转让房地产）并取得收入的单位和个人，为土地增值税的纳税义务人（以下简称纳税人），应当依照本条例缴纳土地增值税。 2.《财政部 国家税务总局关于土地增值税一些具体问题规定的通知》（财税字〔1995〕48号） 二、关于合作建房的征免税问题 对于一方出地，一方出资金，双方合作建房，建成后按比例分房自用的，暂免征收土地增值税；建成后转让的，应征收土地增值税。 3.《国家税务总局关于发布<税收减免管理办法>的公告》（国家税务总局公告〔2015〕43号） 第五条 纳税人享受备案类减免税，应当具备相应的减免税资质，并履行规定的备案手续。	《税费优惠办理登记表》2份	申报单位或申请人提交	《纳税人减免税备案登记表》2份	申报单位或申请人提交	1. 现场办理： 申报单位或申请人向税务机关提交资料信息，办税服务厅在系统内录入相关信息并打印《纳税人减免税备案登记表》，纳税人签章确认（免填单）。 2. 网上办理： 申报单位或申请人登陆浙江国地税联合电子税务局（etax.zjds.gov.cn）——“业务受理”——“涉税文书”模块填写“备案类文书”——《税收减免优惠备案》。 3. 留存备查： 对留存备查资料由纳税人承诺“资料齐全并真实有效”后自行留存，以备税务机关事后查验。	即时办结	即时办结	是	税政三处	
			房屋产权证、土地使用权证明原件及复印件									
			合作建房合同（协议）原件及复印件		合作建房合同（协议）1份	申报单位或申请人提交（留存备查）						

土地增值税优惠备案—合作建房土地增值税优惠流程图

(其他-01082-006)

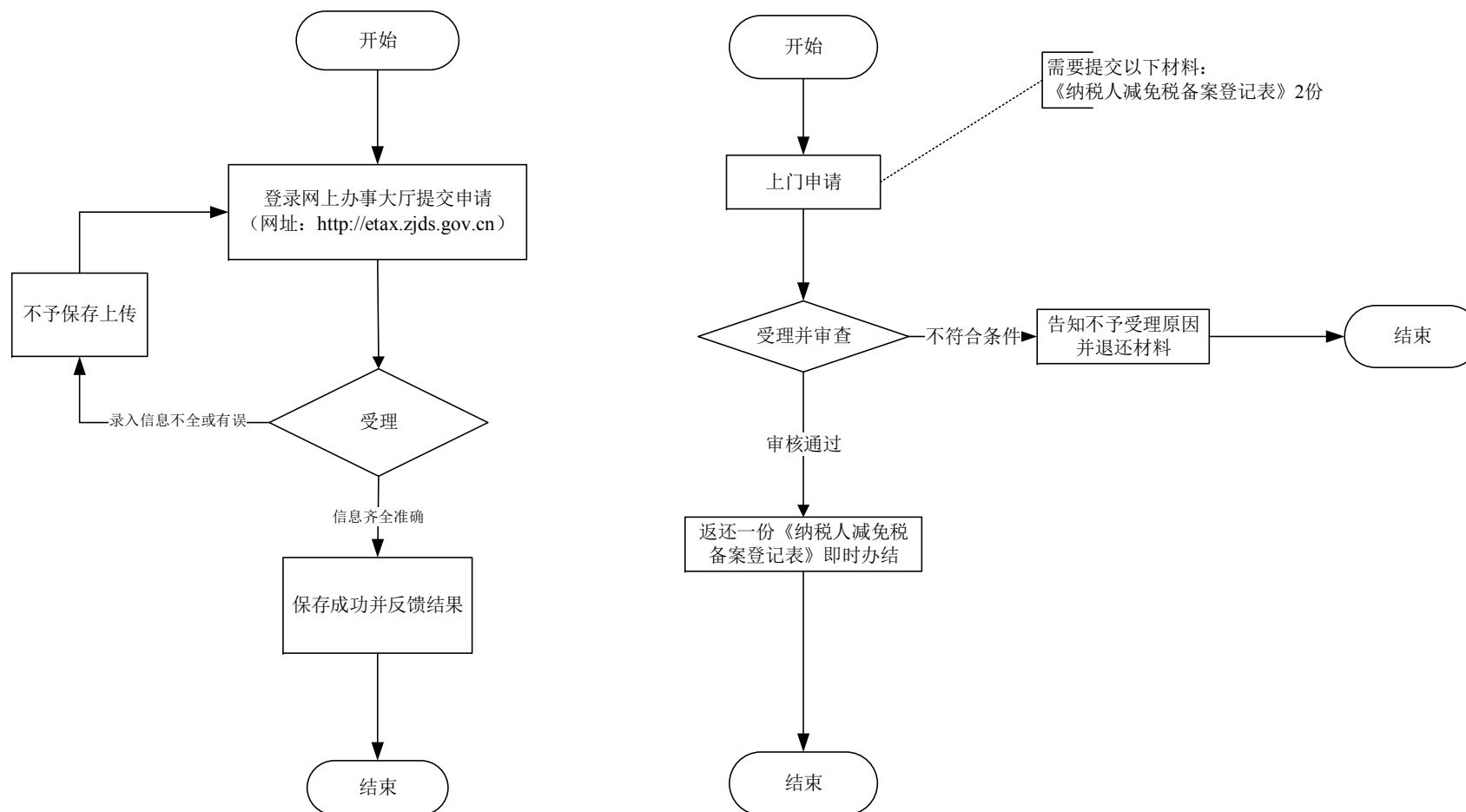

十三、税（费）优惠备案
13.68 资源税优惠备案

地税系统“最多跑一次”事项“八统一”梳理表

主项名称	子项名称	经办依据	原经办所需材料		梳理后经办所需材料			办理时限		是否实现跑零次	省厅对口指导处室（单位）	进一步精简、规范建议
			材料明细	材料来源	材料明细	材料来源	办理方式及材料信息获取方式说明	优化前	优化后			
13. 税（费）优惠备案	13.68 资源税优惠备案	1.《国务院关于修改〈中华人民共和国资源税暂行条例〉的决定》修订）（中华人民共和国国务院令 第 605 号） 第七条 有下列情形之一的，减征或者免征资源税： （一）开采原油过程中用于加热、修井的原油，免税。 （二）纳税人开采或者生产应税产品过程中，因意外事故或者自然灾害等原因遭受重大损失的，由省、自治区、直辖市人民政府酌情决定减税或者免税。 （三）国务院规定的其他减税、免税项目。 2.《财政部国家税务总局关于资源税改革具体政策问题的通知》（财税〔2016〕54 号） 三、关于资源税优惠政策及管理 （一）对依法在建筑物下、铁路下、水体下通过充填开采方式采出的矿产资源，资源税减征 50%。 充填开采是指随着回采工作面的推进，向采空区或离层带等空间充填废石、尾矿、废渣、建筑废料以及专用充填合格材料等采出矿产品的开采方法。 （二）对实际开采年限在 15 年以上的衰竭期矿山开采的矿产资源，资源税减征 30%。 衰竭期矿山是指剩余可采储量下降到原设计可采储量的 20%（含）以下或剩余服务年限不超过 5 年的矿山，以开采企业下属的单个矿山为单位确定。 （三）对鼓励利用的低品位矿、废石、尾矿、废渣、废水、废气等提取的矿产品，由省级人民政府根据实际情况确定是否给予减税或免税。 3.《国家税务总局关于发布<税收减免管理办法>的公告》（国家税务总局公告〔2015〕43 号） 第五条 纳税人享受备案类减免税，应当具备相应的减免税资质，并履行规定的备案手续。	1.《税费优惠办理登记表》2 份	申请人提交	1.《纳税人减免税备案登记表》2 份	申报单位或申请人提交（一备多年、留存备查）	1.现场办理：申报单位或申请人向税务机关提交资料信息，办税服务厅在系统内录入相关信息并打印《纳税人减免税备案登记表》，纳税人签章确认（免填单）。 2.网上办理：申报单位或申请人登陆浙江国地税联合电子税务局（etax.zjds.gov.cn）--“业务受理”--“涉税文书”模块填写“备案类文书”--《税收减免优惠备案》。 3.留存备查：对留存备查资料由纳税人承诺“资料齐全并真实有效”后自行留存，以备税务机关事后查验。	即时办结	即时办结	是	税政三处	“经国土资源主管部门备案的《矿产资源储量核实报告》评审意见书及备案证明”该项材料拟共享实现。
			2.符合条件的衰竭期矿山资源税优惠： （1）资源税减免备案说明（包括矿区概况、开采年限、剩余可采储量或剩余服务年限） （2）经国土资源主管部门备案的《矿产资源储量核实报告》评审意见书及备案证明		2.符合条件的衰竭期矿山资源税优惠： （1）资源税减免备案说明 1 份（包括矿区概况、开采年限、剩余可采储量或剩余服务年限） （2）经国土资源主管部门备案的《矿产资源储量核实报告》评审意见书及备案证明 1 份							
			3.鼓励利用的低品位矿、废石、尾矿、废渣、废水、废气等提取的矿产品资源税优惠： （1）能说明实际利用废渣、废水、废气等提取矿产品情况（包括利用的资源、技术标准、提取的矿产品名称）的佐证材料 （2）应税矿产品与免税矿产品的销售量和销售额分别核算的证明		3.鼓励利用的低品位矿、废石、尾矿、废渣、废水、废气等提取的矿产品资源税优惠： （1）能说明实际利用废渣、废水、废气等提取矿产品情况（包括利用的资源、技术标准、提取的矿产品名称）的佐证材料 1 份 （2）应税矿产品与免税矿产品的销售量和销售额分别核算的证明 1 份							
			4.充填开采“三下”矿产资源税优惠： （1）资源税减免备案说明（包括矿区概况、开采方式、开采“三下”矿产的批件、“三下”压覆的矿产储量及其占全部储量的比例） （2）矿产资源开发利用方案		4.充填开采“三下”矿产资源税优惠： （1）资源税减免备案说明 1 份（包括矿区概况、开采方式、开采“三下”矿产的批件、“三下”压覆的矿产储量及其占全部储量的比例） （2）矿产资源开发利用方案 1 份							

资源税优惠备案流程图

(其他-01082-005)

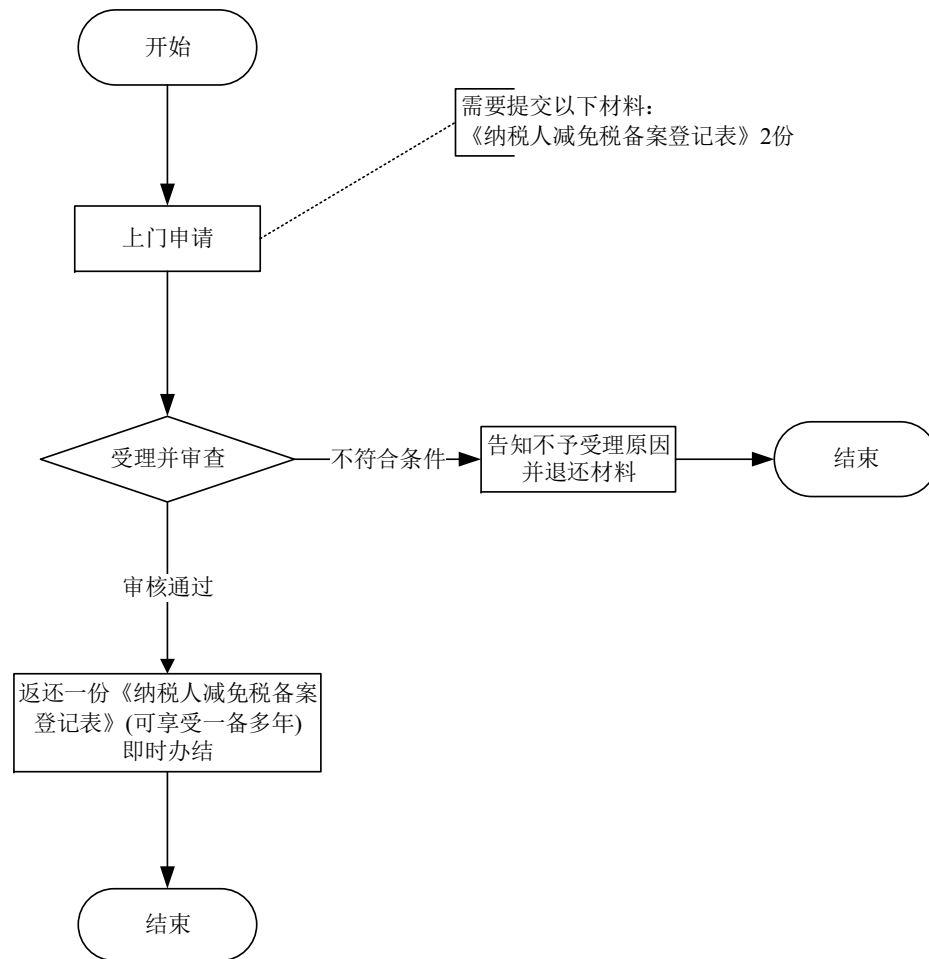
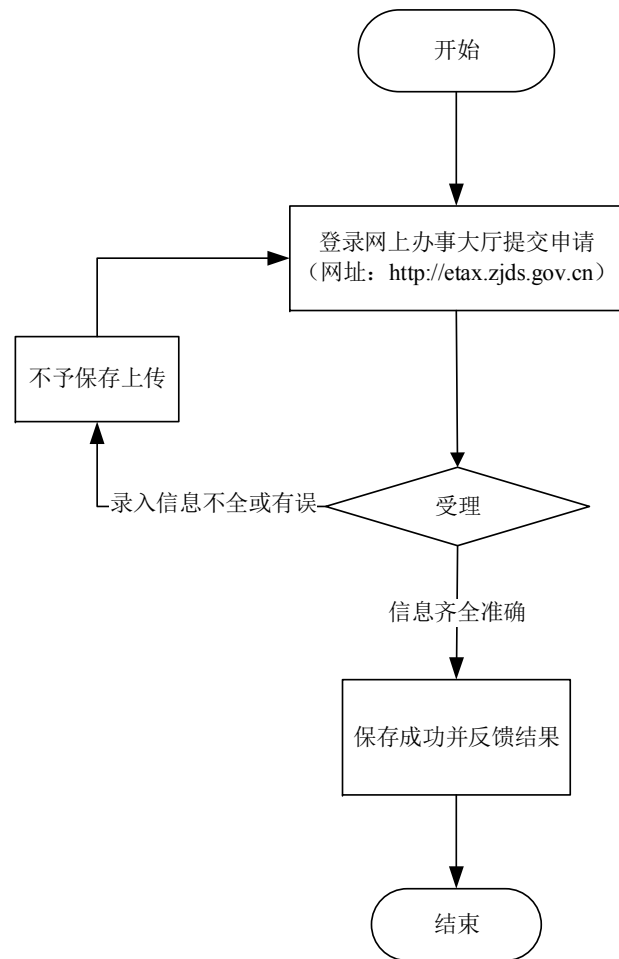

十三、税（费）优惠备案

13.69 印花税优惠备案

地税系统“最多跑一次”事项“八统一”梳理表

主项名称	子项名称	经办依据	原经办所需材料		梳理后经办所需材料			办理时限		是否实现跑零次	省厅对口指导处室（单位）	进一步精简、规范建议
			材料明细	材料来源	材料明细	材料来源	办理方式及材料信息获取方式说明	优化前	优化后			
13. 税（费）优惠备案	13.69 印花税优惠备案	1. 《中华人民共和国印花税法暂行条例》（中华人民共和国国务院令 第11号） 第四条 下列凭证免纳印花税法： （1）已缴纳印花税法税的凭证的副本或者抄本； （2）财产所有人将财产赠给政府、社会福利单位、学校所立的书据； （3）经财政部批准免税的其他凭证。 2. 《中华人民共和国印花税法暂行条例实施细则》（财税字〔1988〕255号） 第十三条 根据条例第四条第（3）款规定，对下列凭证免纳印花税法： （1）国家指定的收购部门与村民委员会、农民个人书立的农副产品收购合同； （2）无息、贴息贷款合同； （3）外国政府或者国际金融组织向我国政府及国家金融机构提供优惠贷款所书立的合同。 3. 《国家税务总局关于发布<税收减免管理办法>的公告》（国家税务总局公告〔2015〕43号） 第五条 纳税人享受备案类减免税，应当具备相应的减免税资质，并履行规定的备案手续。	1. 《税费优惠办理登记表》2份	申报单位提交	1. 《纳税人减免税备案登记表》2份	申报单位提交	1. 现场办理：申报单位或申请人向税务机关提交资料信息，办税服务厅在系统内录入相关信息并打印《纳税人减免税备案登记表》，纳税人签章确认（免填单）。 2. 网上办理：申报单位或申请人登陆浙江国地税联合电子税务局（etax.zjds.gov.cn）——“业务受理”——“涉税文书”模块填写“备案类文书”——《税收减免优惠备案》。 3. 留存备查：对留存备查资料由纳税人承诺“资料齐全并真实有效”后自行留存，以备税务机关事后查验。	即时办结	即时办结	是	省地税局 税政三处	
			2. 无息、贴息贷款合同印花税法优惠：贷款合同		2. 无息、贴息贷款合同印花税法优惠：贷款合同 1份	申报单位提交（留存备查）						“贷款合同”该项材料拟共享实现。
			3. 农民专业合作社与本社成员签订的农业产品和农业生产资料购销合同印花税法优惠：购销合同		3. 农民专业合作社与本社成员签订的农业产品和农业生产资料购销合同印花税法优惠：购销合同 1份							“购销合同”该项材料拟共享实现。
			4. 金融机构与小型、微型企业签订的借款合同印花税法优惠： （1）借款合同 （2）借款人属于小型、微型企业的资质证明材料		4. 金融机构与小型、微型企业签订的借款合同印花税法优惠： （1）借款合同 （2）借款人属于小型、微型企业的资质证明材料							“借款合同”该项材料拟共享实现。

主项名称	子项名称	经办依据	原经办所需材料		梳理后经办所需材料			办理时限		是否实现跑零次	省厅对口指导处室（单位）	进一步精简、规范建议							
			材料明细	材料来源	材料明细	材料来源	办理方式及材料信息获取方式说明	优化前	优化后										
13. 税（费）优惠备案	13.69 印花税优惠备案	1.《中华人民共和国印花税法暂行条例》（中华人民共和国国务院令 第 11 号） 第四条 下列凭证免纳印花税法： （1）已缴纳印花税法凭证的副本或者抄本； （2）财产所有人将财产赠给政府、社会福利单位、学校所立的书据； （3）经财政部批准免税的其他凭证。 2.《中华人民共和国印花税法暂行条例实施细则》（财税字〔1988〕255 号） 第十三条 根据条例第四条第（三）款规定，对下列凭证免纳印花税法： （1）国家指定的收购部门与村民委员会、农民个人书立的农副产品收购合同； （2）无息、贴息贷款合同； （3）外国政府或者国际金融组织向我国政府及国家金融机构提供优惠贷款所书立的合同。 3.《国家税务总局关于发布<税收减免管理办法>的公告》（国家税务总局公告〔2015〕43 号） 第五条 纳税人享受备案类减免税，应当具备相应的减免税资质，并履行规定的备案手续。	5.农村饮水安全工程印花税法优惠： 饮水工程运营单位为建设饮水工程与施工单位签订的建设工程承包合同	申报单位提交	5.农村饮水安全工程印花税法优惠： 饮水工程运营单位为建设饮水工程与施工单位签订的建设工程承包合同	申报单位提交（留存备查）	1.现场办理：申报单位或申请人向税务机关提交资料信息，办税服务厅在系统内录入相关信息并打印《纳税人减免税备案登记表》，纳税人签章确认（免填单）。 2.网上办理：申报单位或申请人登陆浙江国地税联合电子税务局（etax.zjds.gov.cn）——“业务受理”——“涉税文书”模块填写“备案类文书”——《税收减免优惠备案》。 3.留存备查：对留存备查资料由纳税人承诺“资料齐全并真实有效”后自行留存，以备税务机关事后查验。	即时办结	即时办结	是	省地税局 税政三处								
			6.公共租赁住房印花税法优惠： （1）公共租赁住房租赁合同 （2）建设、管理公共租赁住房合同		6.公共租赁住房印花税法优惠： （1）公共租赁住房租赁合同 （2）建设、管理公共租赁住房合同							“（1）公共租赁住房经营管理单位相关证明；（2）公共租赁住房租赁合同（协议）”等材料拟共享实现。							
			7.发行单位之间，以及发行单位与订阅单位或个人之间书立征订凭证印花税法优惠： 征订凭证或合同		7.发行单位之间，以及发行单位与订阅单位或个人之间书立征订凭证印花税法优惠： 征订凭证或合同							“征订凭证或合同”该项材料拟共享实现。							
			8.飞机租赁企业印花税法优惠：		8.飞机租赁企业印花税法优惠：							“飞机购销合同”该项材料拟共享实现。							
			（1）飞机租赁企业证明		飞机购销合同 1 份								申报单位提交（留存备查）						
			（2）飞机购销合同		取消														
			9.部分国家储备商品印花税法优惠： 承担商品储备业务的购销合同		9.部分国家储备商品印花税法优惠： 承担商品储备业务的购销合同 1 份							申报单位提交（留存备查）							
			10.国家指定的收购部门与村民委员会、农民个人书立的农副产品收购合同印花税法优惠： 收购合同		10.国家指定的收购部门与村民委员会、农民个人书立的农副产品收购合同印花税法优惠： 收购合同 1 份														

印花税优惠备案流程图

(其他-01082-004)

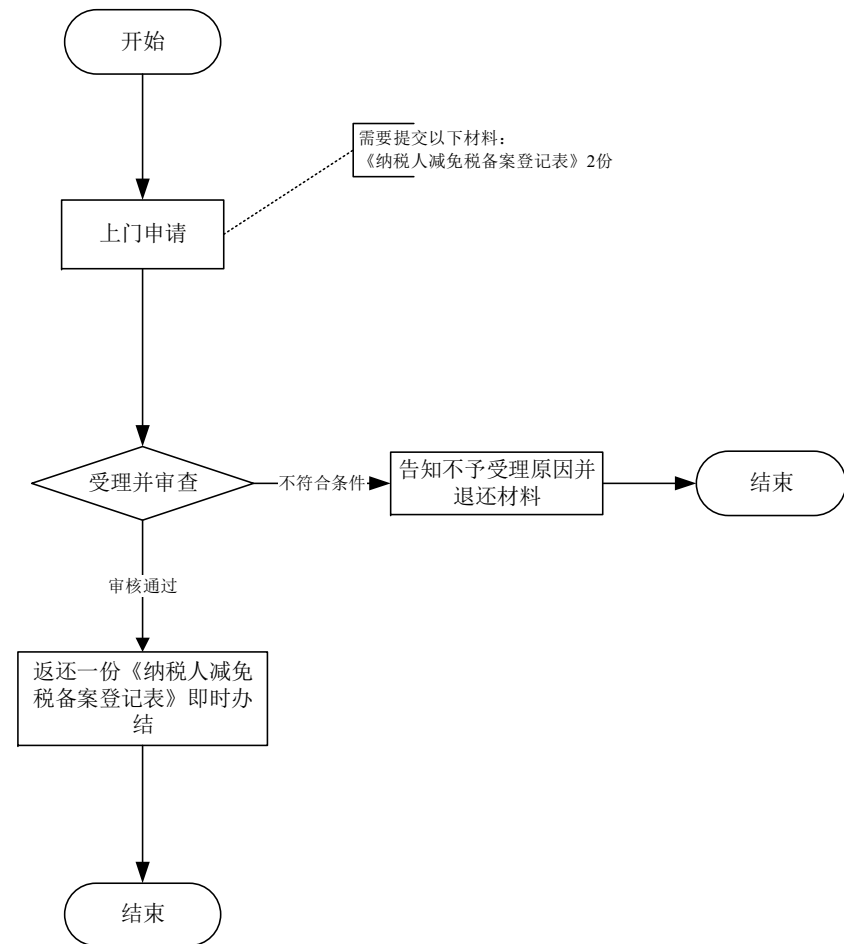
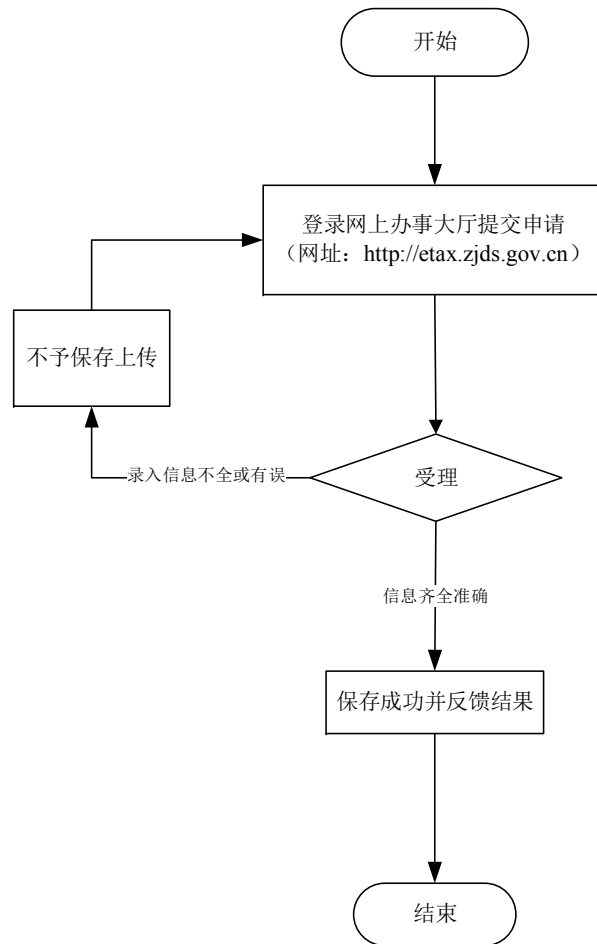

十三、税（费）优惠备案

13.70车船税优惠备案

地税系统“最多跑一次”事项“八统一”梳理表

主项名称	子项名称	经办依据	原经办所需材料		梳理后经办所需材料			办理时限		是否 实现 跑零 次	省厅对口 指导处室 （单位）	进一步精简、规范建 议
			材料明细	材料来源	材料明细	材料来源	办理方式及材料信息获取 方式说明	优化前	优化后			
13. 税 （费）优 惠备案	13.70 车 船税优惠 备案	1.《中华人民共和国车船税法》（中华人民共和国主席令第43号） 第三条 下列车船免征车船税： （一）捕捞、养殖渔船； （二）军队、武装警察部队专用的车船； （三）警用车船； （四）依照法律规定应当予以免税的外国驻华使领馆、国际组织驻华代表机构及其有关人员的车船。 第四条 对节约能源、使用新能源的车船可以减征或者免征车船税；对受严重自然灾害影响纳税困难以及有其他特殊情况确需减税、免税的，可以减征或者免征车船税。具体办法由国务院规定，并报全国人民代表大会常务委员会备案。 2.《国家税务总局关于发布<税收减免管理办法>的公告》（国家税务总局公告〔2015〕43号） 第五条 纳税人享受备案类减免税，应当具备相应的减免税资质，并履行规定的备案手续。	1.《税费优惠办理登记表》2份	申报单位 提交	1.《纳税人减免税备案登记表》2份	申报单位 提交（一备多年）	1. 现场办理： 申报单位或申请人向税务机关提交资料信息，办税服务厅在系统内录入相关信息并打印《纳税人减免税备案登记表》，纳税人签章确认（免填单）。 2. 网上办理： 申报单位或申请人登陆浙江国地税联合电子税务局 (etax.zjds.gov.cn) --“业务受理” --“涉税文书”模块填写“备案类文书”--《税收减免优惠备案》。 3. 留存备查： 对留存备查资料由纳税人承诺“资料齐全并真实有效”后自行留存，以备税务机关事后查验。	即时办 结	即时办 结	是	省地税局 税政三处	“捕捞、养殖船证明材料”该项材料拟共享实现。
			2.捕捞、养殖渔船车船税优惠办理：		2.捕捞、养殖渔船车船税优惠：							
			渔业船舶管理部门出具的捕捞、养殖船证明材料		捕捞、养殖船证明材料1份。	申报单位 提交（留存备查）						
			渔船产权证明材料原件及复印件		取消							
			3.公共交通工具的车船税优惠（主管税务机关统一制发减免税文件或证明的地区除外）		3.公共交通工具的车船税优惠（主管税务机关统一制发减免税文件或证明的地区除外），无需提供其他资料，以报代备。	取消（以 报代备、一备多年）						
4.节约能源、使用新能源的车船减征或免征车船税优惠	4.节约能源、使用新能源的车船减征或免征车船税优惠，无需提供其他资料，以报代备。											

车船税优惠备案流程图

(其他-01082-003)

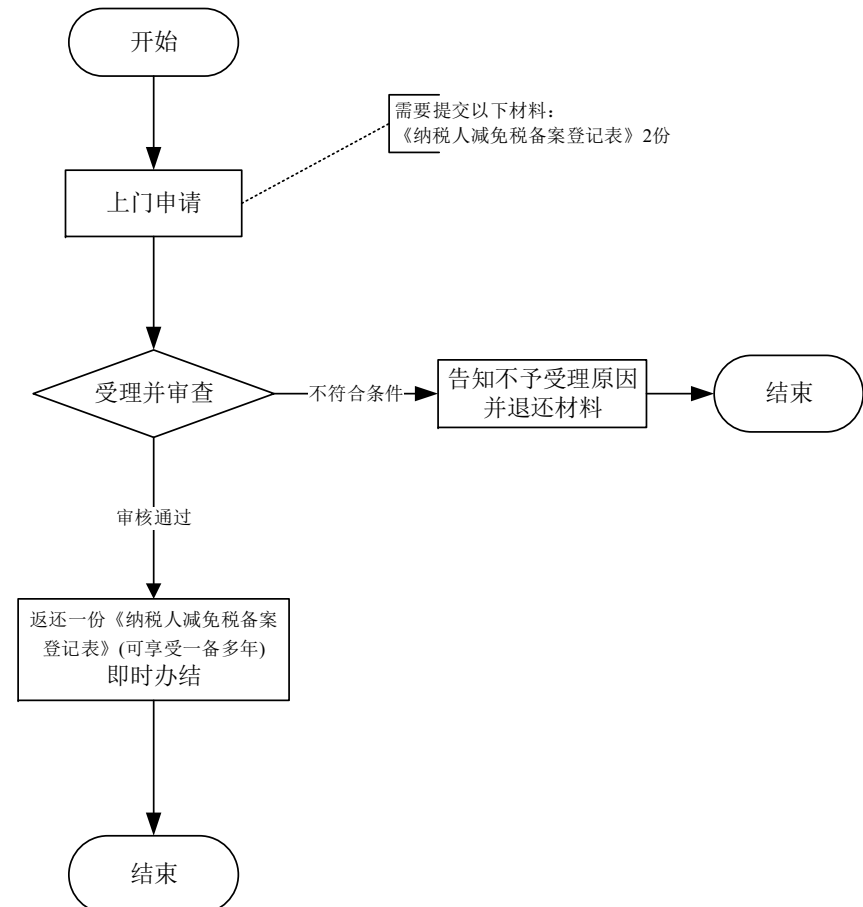
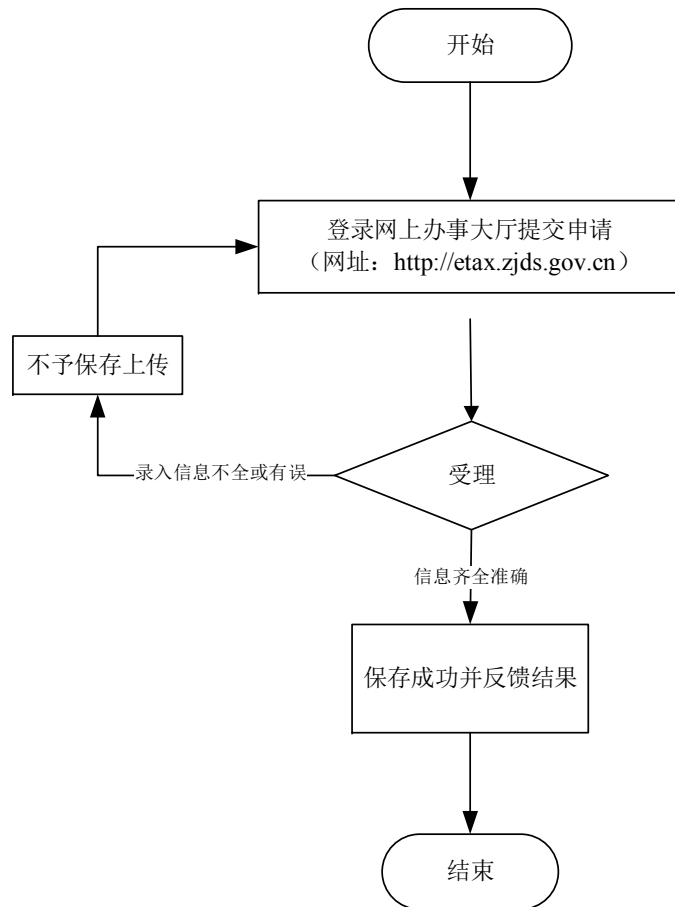

十三、税（费）优惠备案

13.71城市维护建设税、教育费附加优惠备案——国家重大水利工程建设基金城建税、教育费附加优惠

地税系统“最多跑一次”事项“八统一”梳理表

主项名称	子项名称	经办依据	原经办所需材料		梳理后经办所需材料			办理时限		是否 实现 跑零 次	省厅对口 指导处室 (单位)	进一步精简、规范建 议
			材料明细	材料来源	材料明细	材料来源	办理方式及材料信息获取 方式说明	优化前	优化后			
13. 税 (费) 优 惠 备 案	13.71 城 市 维 护 建 设 税 、 教 育 费 附 加 优 惠 备 案 —— 国 家 重 大 水 利 工 程 建 设 基 金 城 建 税 、 教 育 费 附 加 优 惠	1.《中华人民共和国城市维护建设税暂行条例》 (国发〔1985〕19号) 第二条 凡缴纳产品税、增值税、营业税的单位和 个人,都是城市维护建设税的纳税义务人(以下 简称纳税人),都应当依照本条例的规定缴纳城 市维护建设税。 2.《征收教育费附加的暂行规定》(中华人民 共和国国务院令 第 448 号) 第二条 凡缴纳产品税、增值税、营业税的单位和 个人,除按照《国务院关于筹措农村学校办学 经费的通知》的规定,缴纳农村教育事业费 附加的单位外,都应当依照本规定缴纳教育费 附加。 3.《财政部国家税务总局关于免征国家重大水利 工程建设基金的城市维护建设税和教育费附 加的通知》(财税〔2010〕44号) 经国务院批准,为支持国家重大水利工程建设, 对国家重大水利工程建设基金免征城市维护建 设税和教育费附加。 4.《国家税务总局关于发布<税收减免管理办 法>的公告》(国家税务总局公告〔2015〕43 号) 第五条 纳税人享受备案类减免税,应当具备相 应的减免税资质,并履行规定的备案手续。	《税费优惠办理登 记表》2份	申报单 位提交	《纳税人减免税 备案登记表》2份	申报单位 提交	1. 现场办理: 申报单位或申 请人向税务机关提交资料 信息,办税服务厅在系统内 录入相关信息并打印《纳税 人减免税备案登记表》,纳 税人签章确认(免填单)。 2. 网上办理: 申报单位或申 请人登陆浙江国地税联合 电 子 税 务 局 (etax.zjds.gov.cn) --“业 务受理” --“涉税文书”模 块填写“备案类文书”--《税 收减免优惠备案》。 3. 留存备查: 对留存备查资 料由纳税人承诺“资料齐全 并真实有效”后自行留存, 以备税务机关事后查验。	即时办 结	即时办 结	是	省地税局 税政三处	“国家重大水利工 程建设文件证明材 料”该项材料拟共享 实现。
			国家重大水利工程 建设相关文件证明 材料		国家重大水利工 程建设文件证明 材料 1 份	申报单位 提交(留 存备查)						

城市维护建设税、教育费附加优惠备案--国家重大水利工程建设基金城建税、教育费附加优惠流程图
(其他-01082-002)

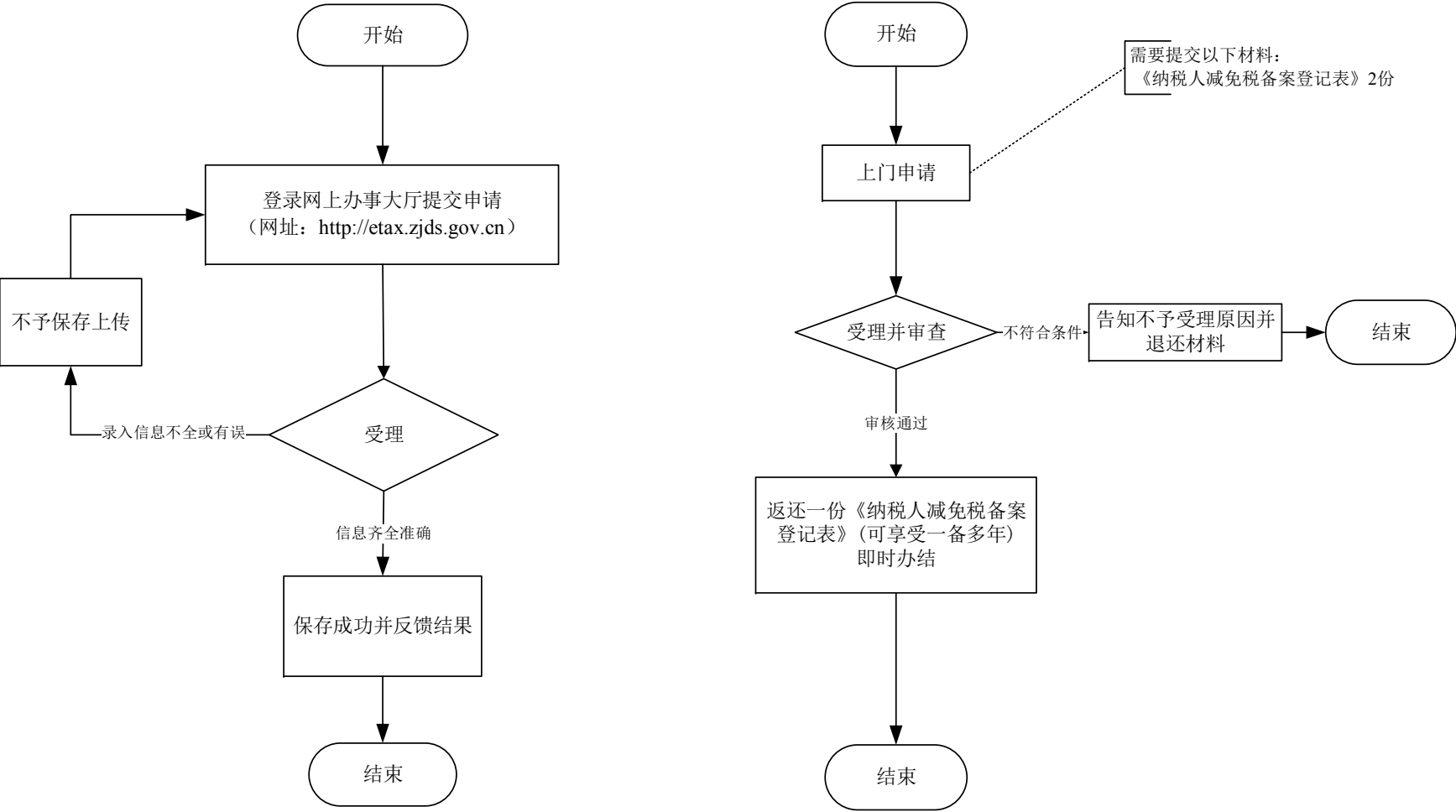

十三、税（费）优惠备案

13.72耕地占用税优惠备案——建设直接为农业生产服务的生产设施占用林地、牧草地、农田水利用地、养殖水面以及渔业水域滩涂等其他农用地的耕地占用税优惠

地税系统“最多跑一次”事项“八统一”梳理表

主项名称	子项名称	经办依据	原经办所需材料		梳理后经办所需材料			办理时限		是否实现跑零次	省厅对口指导处室（单位）	进一步精简、规范建议
			材料明细	材料来源	材料明细	材料来源	办理方式及材料信息获取方式说明	优化前	优化后			
13. 税（费）优惠备案	13.72 耕地占用税优惠备案——建设直接为农业生产服务的生产设施占用林地、牧草地、农田水利用地、养殖水面以及渔业水域滩涂等其他农用地的耕地占用税优惠	1.《中华人民共和国耕地占用税暂行条例》（中华人民共和国国务院令 第 511 号） 第十四条 占用林地、牧草地、农田水利用地、养殖水面以及渔业水域滩涂等其他农用地建房或者从事非农业建设的，比照本条例的规定征收耕地占用税。建设直接为农业生产服务的生产设施占用前款规定的农用地的，不征收耕地占用税。 2.《国家税务总局关于发布<税收减免管理办法>的公告》（国家税务总局公告〔2015〕43 号） 第五条 纳税人享受备案类减免税，应当具备相应的减免税资质，并履行规定的备案手续。	《税费优惠办理登记表》2 份	申报单位提交	《纳税人减免税备案登记表》2 份	申报单位提交	1. 现场办理： 申报单位或申请人向税务机关提交资料信息，办税服务厅在系统内录入相关信息并打印《纳税人减免税备案登记表》，纳税人签章确认（免填单）。 2. 外部共享： 居民身份证由省公安厅提供信息共享。	即时办结	即时办结	否	省地税局 税政四处	“土地管理部门批准占用耕地文件，项目主管部门批准的立项文书、项目报告、项目占地规划图纸等证明材料”等材料拟共享实现。
			申请用地人身份证明，土地管理部门批准占用耕地文件原件及复印件		申请用地人身份证明原件，土地管理部门批准占用耕地文件复印件 1 份							
			项目主管部门批准的立项文书、项目报告、项目占地规划图纸等证明材料		项目主管部门批准的立项文书、项目报告、项目占地规划图纸等证明材料 1 份							

耕地占用税优惠备案——建设直接为农业生产服务的生产设施占用林地、牧草地、农田水利用地、养殖水面以及渔业水域滩涂等其他农用地的耕地占用税优惠流程图

(其他-01082-008)

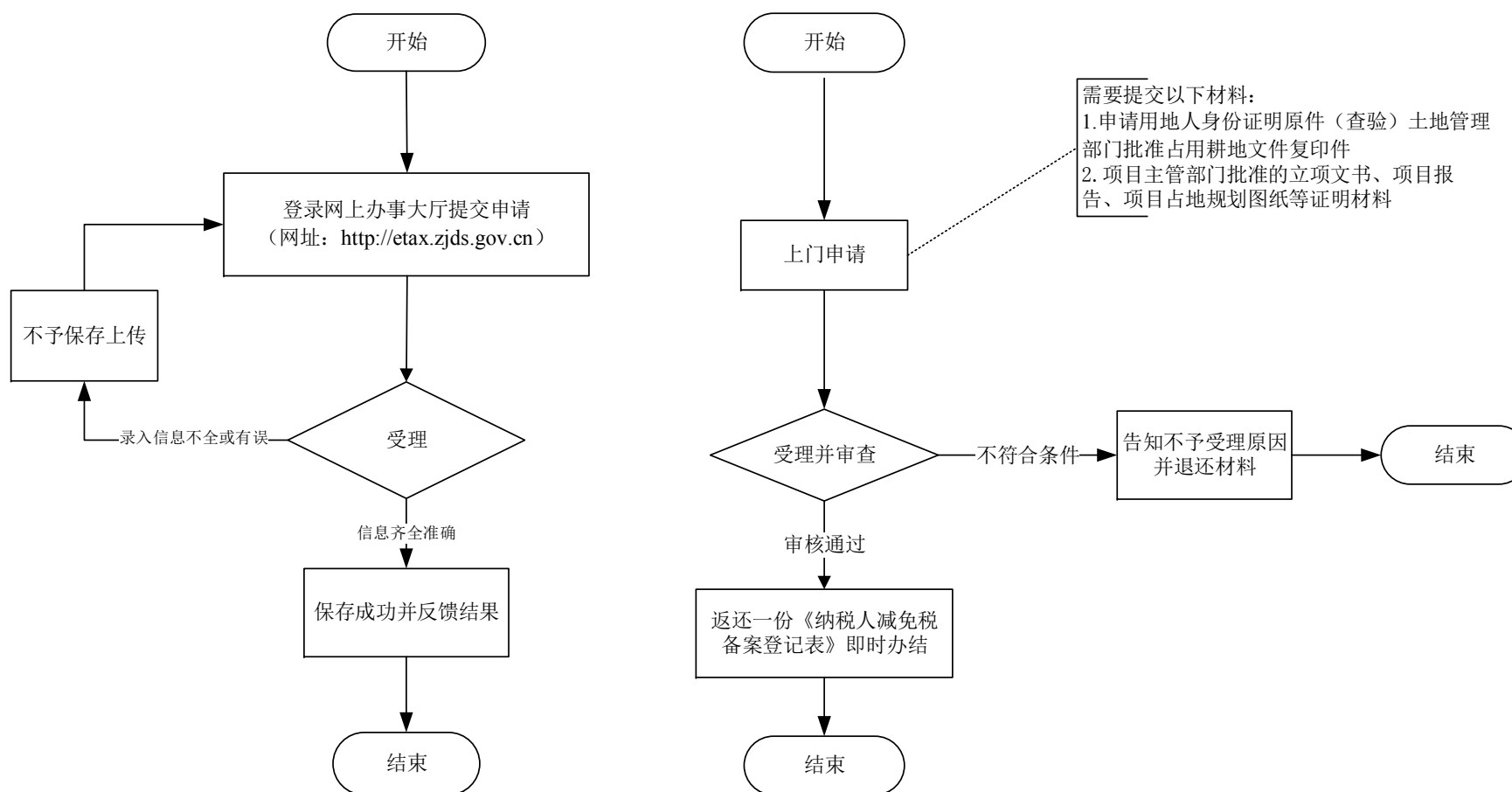

十三、税（费）优惠备案

13.73耕地占用税优惠备案——农村烈士家属、残疾军人、鳏寡孤独以及革命老根据地、少数民族聚居区和边远贫困山区生活困难的农村居民，在规定用地标准以内新建住宅缴纳耕地占用税确有困难的，免征或减征耕地占用税优惠

地税系统“最多跑一次”事项“八统一”梳理表

主项名称	子项名称	经办依据	原经办所需材料		梳理后经办所需材料			办理时限		是否实现跑零次	省厅对口指导处室（单位）	进一步精简、规范建议
			材料明细	材料来源	材料明细	材料来源	办理方式及材料信息获取方式说明	优化前	优化后			
13. 税（费）优惠备案	13.73 耕地占用税优惠备案——农村烈士家属、残疾军人、鳏寡孤独以及革命老根据地、少数民族聚居区和边远贫困山区生活困难的农村居民，在规定用地标准以内新建住宅缴纳耕地占用税确有困难的，免征或减征耕地占用税优惠	1.《中华人民共和国耕地占用税暂行条例》（中华人民共和国国务院令 第511号） 第十条 农村居民占用耕地新建住宅，按照当地适用税额减半征收耕地占用税。农村烈士家属、残疾军人、鳏寡孤独以及革命老根据地、少数民族聚居区和边远贫困山区生活困难的农村居民，在规定用地标准以内新建住宅缴纳耕地占用税确有困难的，经所在地乡（镇）人民政府审核，报经县级人民政府批准后，可以免征或者减征耕地占用税。 2.《国家税务总局关于发布<税收减免管理办法>的公告》（国家税务总局公告〔2015〕43号） 第五条 纳税人享受备案类减免税，应当具备相应的减免税资质，并履行规定的备案手续。	《税费优惠办理登记表》2份	申报单位提交	《纳税人减免税备案登记表》2份	申报单位提交	1. 现场办理：申报单位或申请人向税务机关提交资料信息，办税服务厅在系统内录入相关信息并打印《纳税人减免税备案登记表》，纳税人签章确认（免填单）。 2. 网上办理：申报单位或申请人登陆浙江国税地税联合电子税务局（etax.zjds.gov.cn）--“业务受理”--“涉税文书”模块填写“备案类文书”--《税收减免优惠备案》。 3. 外部共享：居民身份证由省公安厅提供信息共享。	7 个工作日	即时办结	是	省地税局税政四处	“县级人民政府批准的批复文件；国土部门建设用地批件”等材料拟共享实现。
			县级人民政府批准的批复文件原件及复印件。若县级人民政府授权地税部门办理的，提供国土部门建设用地批件复印件及乡镇政府审核证明材料		县级人民政府批准的批复文件原件及复印件1份。							
			申请人身份证明原件及复印件		申请人身份证明原件							

耕地占用税优惠备案——农村烈士家属、残疾军人、鳏寡孤独以及革命老根据地、少数民族聚居区和边远贫困山区生活困难的农村居民，在规定用地标准以内新建住宅缴纳耕地占用税确有困难的，免征或减征耕地占用税优惠流程图

(其他-01082-009)

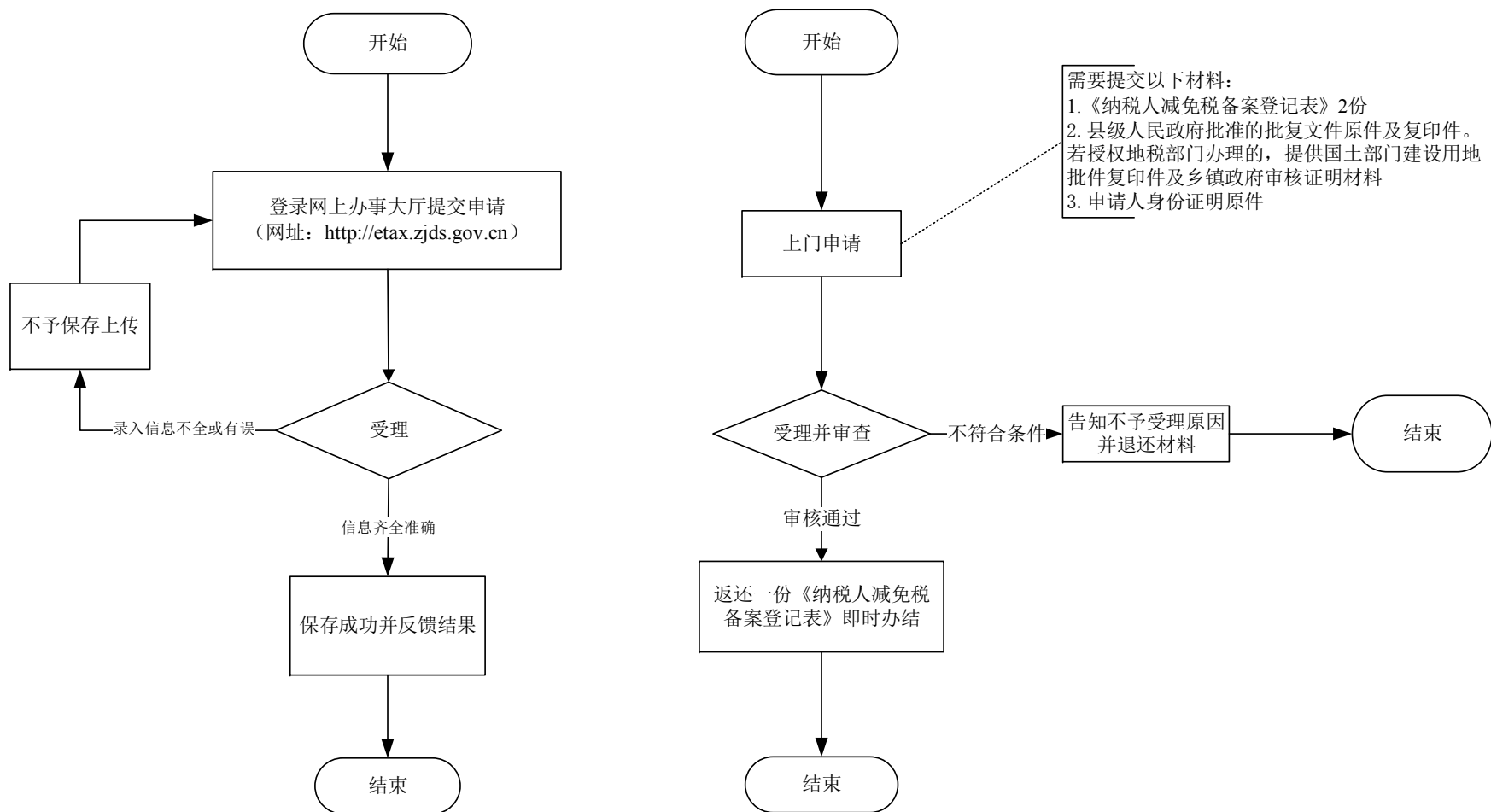

十四、税收优惠核准

14.74个人所得税优惠核准——自然灾害受灾减免

地税系统“最多跑一次”事项“八统一”梳理表

主项名称	子项名称	经办依据	原经办所需材料		梳理后经办所需材料			办理时限		是否 实现 跑零 次	省厅对口 指导处室 (单位)	进一步精简、规范建 议
			材料明细	材料来源	材料明细	材料来源	办理方式及材料信息获取 方式说明	优化前	优化后			
14. 税收 优惠核准	14.74 个 人所得 税优惠 核准—— 自然灾 害受灾 减免	1. 《中华人民共和国个人所得税法》（中华人民共和国主席令第48号） 第五条 有下列情形之一的，经批准可以减征个人所得税： 一、残疾、孤老人员和烈属的所得； 二、因严重自然灾害造成重大损失的； 三、其他经国务院财政部门批准减税的。 2. 《国家税务总局关于发布<税收减免管理办法>的公告》（国家税务总局公告〔2015〕43号） 第五条 纳税人享受核准类减免税，应当提交核准材料，提出申请，经依法具有批准权限的税务机关按本办法规定核准确认后执行。未按规定申请或虽申请但未经有批准权限的税务机关核准确认的，纳税人不得享受减免税。	《纳税人减免税申请核准表》2份	申报单位提交	《纳税人减免税申请核准表》2份	申报单位提交	现场办理： 申请人提交资料信息，并填写《纳税人减免税申请核准表》，办税服务厅受理后，在系统内录入相关信息，7个工作日内办结。	7个工作日	7个工作日	是	省地税局 税政二处	
			自然灾害损失证明材料原件及复印件		自然灾害损失证明材料原件及复印件							

个人所得税优惠核准—自然灾害受灾减免个人所得税优惠流程图
(其他-01083-004)

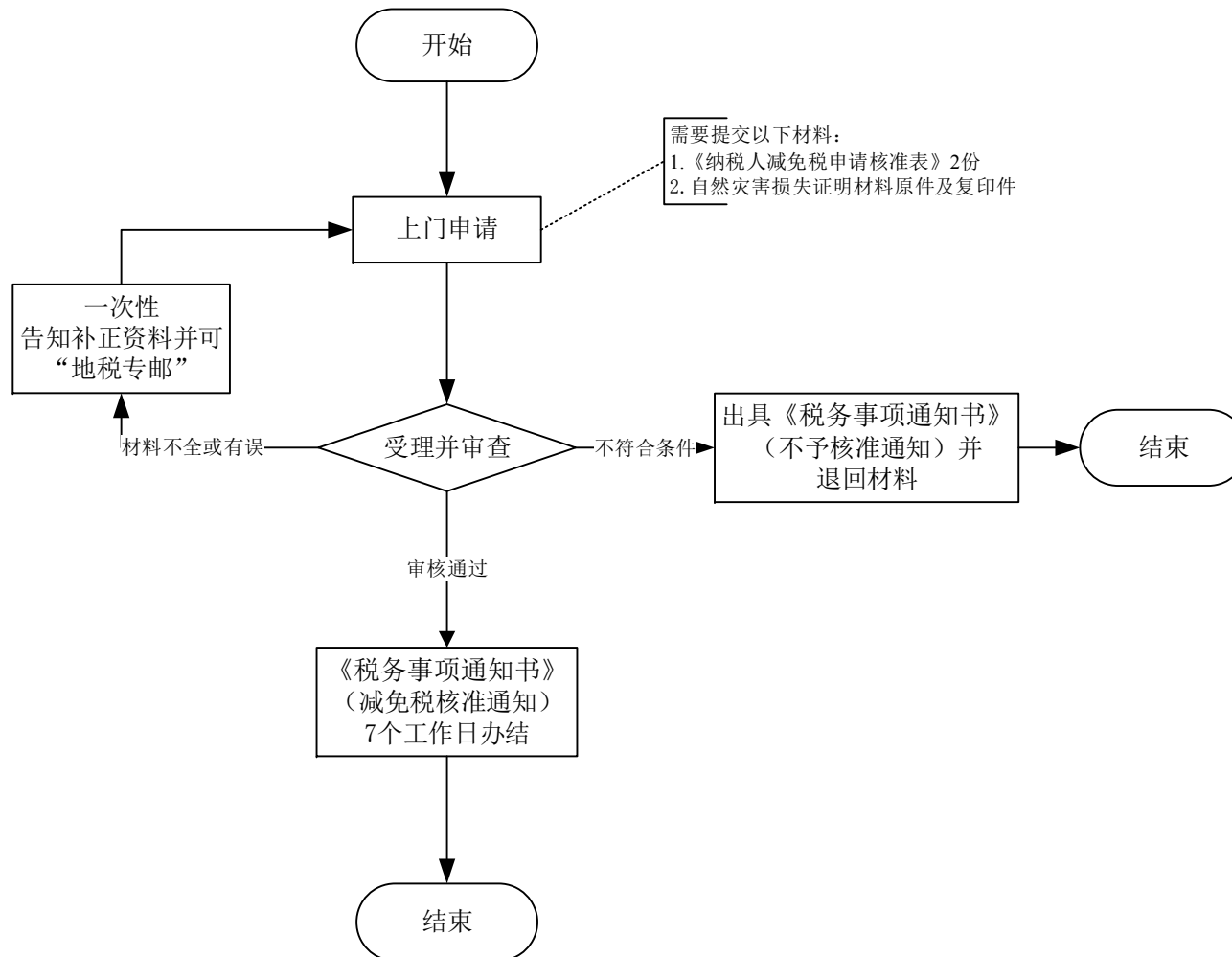

十四、税收优惠核准

14.75城镇土地使用税优惠核准——纳税有困难的企业

地税系统“最多跑一次”事项“八统一”梳理表

主项名称	子项名称	经办依据	原经办所需材料		梳理后经办所需材料			办理时限		是否 实现 跑零 次	省厅对口 指导处室 (单位)	进一步精简、规范建 议
			材料明细	材料来源	材料明细	材料来源	办理方式及材料信息获取 方式说明	优化前	优化后			
14. 税收 优惠核准	14.75 城 镇土地使 用税优惠 核准—— 纳税有困 难的企业	1.《中华人民共和国城镇土地使用税暂行条例》 (中华人民共和国国务院令 第 17 号) 第七条 除本条例第六条规定外,纳税人缴纳 土地使用税确有困难需要定期减免的,由省、 自治区、直辖市税务机关审核后,报国家税务 局批准。 2.《国家税务总局关于发布<税收减免管理办 法>的公告》(国家税务总局公告〔2015〕43 号) 第五条 纳税人享受核准类减免税,应当提交核 准材料,提出申请,经依法具有批准权限的税 务机关按本办法规定核准确认后执行。未按规 定申请或虽申请但未经有批准权限的税务机 关核准确认的,纳税人不得享受减免税。	《纳税人减免税申 请核准表》2 份	申报单 位提交	《纳税人减免税 申请核准表》2 份	申报单位 提交	现场办理: 申报单位或申请 人提交资料信息,办税服务 厅在系统内录入相关信息 并打印《纳税人减免税申请 核准表》纳税人签章确认 (免填单),经办机构受理 后,15 个工作日内办结。 2. 网上办理: 纳税人登陆浙 江省国地税联合电子税务 局 (etax.zjds.gov.cn)—— “业务受理”——“涉税文书” 模块填写“备案类文书”—— 《税收减免优惠备案》,税 务机关审核后 15 个工作日 内反馈。	20 个工 作日	15 个工 作日	是	省地税局 税政三处	
			困难理由说明		困难理由说明 1 份	申报单位 提交						

城镇土地使用税优惠核准——纳税有困难的企业流程图
(其他-01083-003)

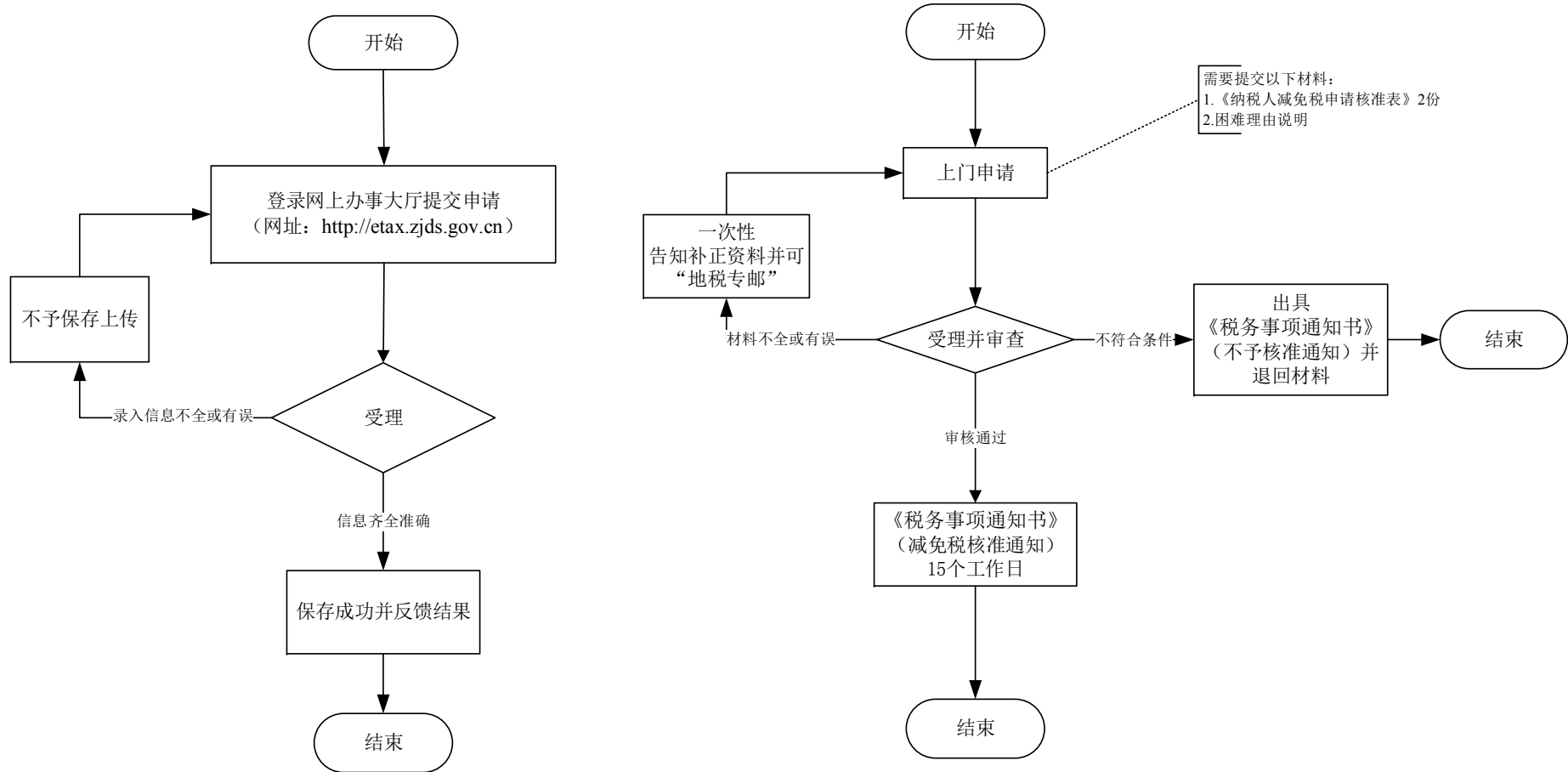

十四、税收优惠核准

14.76房产税优惠核准——纳税有困难的企业

地税系统“最多跑一次”事项“八统一”梳理表

主项名称	子项名称	经办依据	原经办所需材料		梳理后经办所需材料			办理时限		是否 实现 跑零 次	省厅对口 指导处室 (单位)	进一步精简、规范建 议
			材料明细	材料来源	材料明细	材料来源	办理方式及材料信息获取 方式说明	优化前	优化后			
14. 税收 优惠核准	14.76 房 产税优惠 核准—— 纳税有困 难的企业	1. 《中华人民共和国房产税暂行条例》（国发〔1986〕90号） 第六条 除本条例第五条规定者外，纳税人纳税确有困难的，可由省、自治区、直辖市人民政府确定，定期减征或者免征房产税。 2. 《国家税务总局关于发布税收减免管理办法的公告》（国家税务总局公告〔2015〕43号） 第五条 纳税人享受核准类减免税，应当提交核准材料，提出申请，经依法具有批准权限的税务机关按本办法规定核准确认后执行。未按规定申请或虽申请但未经有批准权限的税务机关核准确认的，纳税人不得享受减免税。	《纳税人减免税申请核准表》2份	申报单位提交	《纳税人减免税申请核准表》2份	申报单位提交	现场办理： 申报单位或申请人提交资料信息，办税服务厅在系统内录入相关信息并打印《纳税人减免税申请核准表》纳税人签章确认（免填单），经办机构受理后，15个工作日内办结。 2. 网上办理： 纳税人登陆浙江省国地税联合电子税务局（etax.zjds.gov.cn）——“业务受理”——“涉税文书”模块填写“备案类文书”——《税收减免优惠备案》，税务机关审核后7个工作日内反馈。	20个工作日	15个工作日	否	省地税局 税政三处	
			困难理由说明		困难理由说明1份							

房产税优惠核准——纳税有困难的企业流程图
(其他-01083-002)

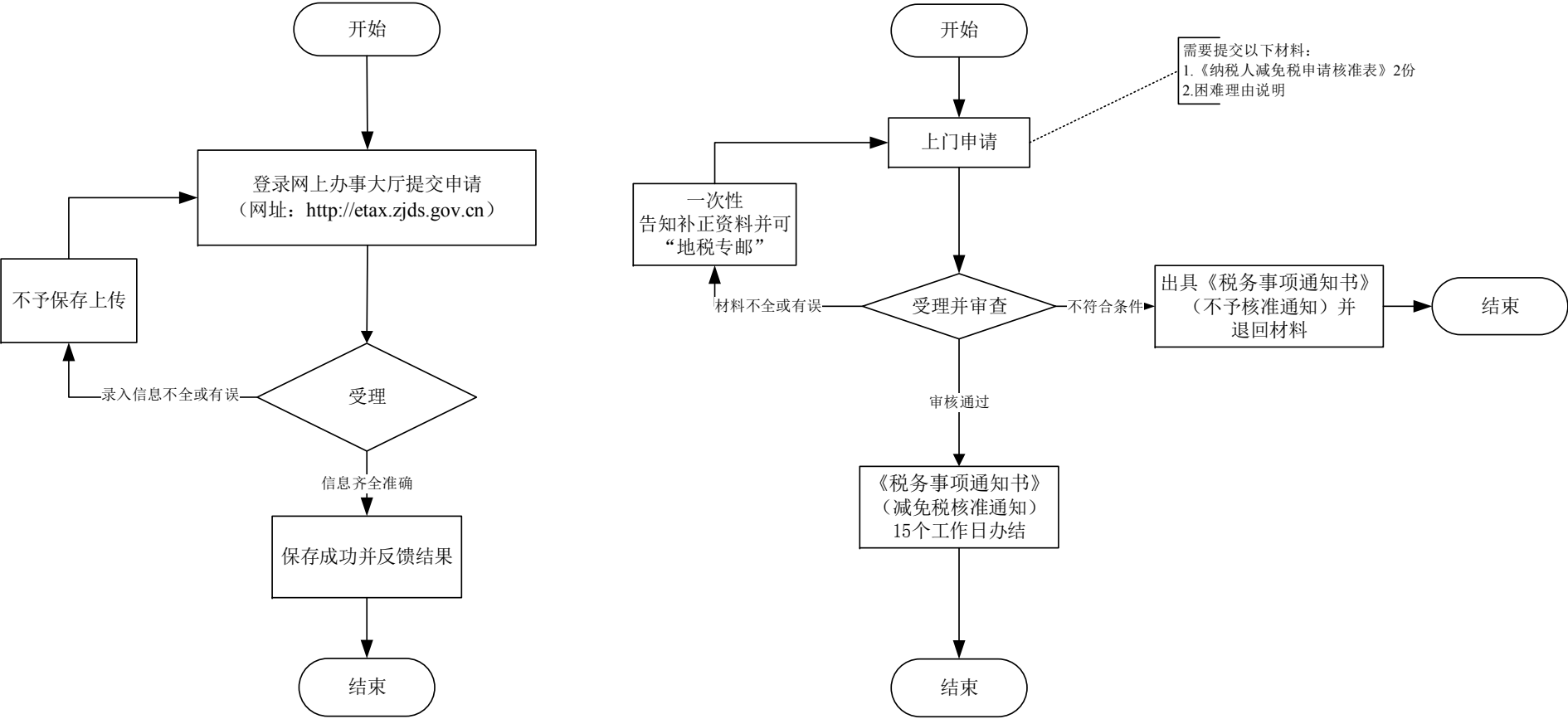

十四、税收优惠核准

14.77土地增值税优惠核准——房地产开发企业建造普通住宅出售，增值额未超过扣除项目金额之和20%的

地税系统“最多跑一次”事项“八统一”梳理表

主项名称	子项名称	经办依据	原经办所需材料		梳理后经办所需材料			办理时限		是否 实现 跑零 次	省厅对口 指导处室 (单位)	进一步精简、规范建 议
			材料明细	材料来源	材料明细	材料来源	办理方式及材料信息获取 方式说明	优化前	优化后			
14. 税收 优惠核准	14.77 土 地增值税 优惠核准 ——房地 产开发企 业建造普 通住宅出 售，增值 额未超过 扣除项目 金额之和 20%的	1.《中华人民共和国土地增值税暂行条例》（中华人民共和国国务院令 第 138 号） 第八条 有下列情形之一的，免征土地增值税： （一）纳税人建造普通标准住宅出售，增值额未超过扣除项目金额 20%的；（二）因国家建设需要依法征用、收回的房地产。 2.《国家税务总局关于发布税收减免管理暂行办法的公告》（国家税务总局公告〔2015〕43 号） 第五条 纳税人享受核准类减免税，应当提交核准材料，提出申请，经依法具有批准权限的税务机关按本办法规定核准确认后执行。未按规定申请或虽申请但未经有批准权限的税务机关核准确认的，纳税人不得享受减免税。	《纳税人减免税申 请核准表》2 份	申报单 位提交	《纳税人减免税 申请核准表》2 份	申报单 位提交	1. 现场办理： 申报单位或申请人提交资料信息，办税服务厅在系统内录入相关信息并打印《纳税人减免税申请核准表》纳税人签章确认（免填单），经办机构受理后，7 个工作日内办结。 2. 网上办理： 纳税人登陆浙江省国地税联合电子税务局（etax.zjds.gov.cn）——“业务受理”——“涉税文书”模块填写“备案类文书”——《税收减免优惠备案》，税务机关审核后 7 个工作日内反馈。	7 个工 作日	7 个工 作日	是	省地税局 税政三处	

土地增值税优惠核准——房地产开发企业建造普通住宅出售，增值额未超过扣除项目金额之和 20%的

土地增值税优惠流程图

(其他-01083-001)

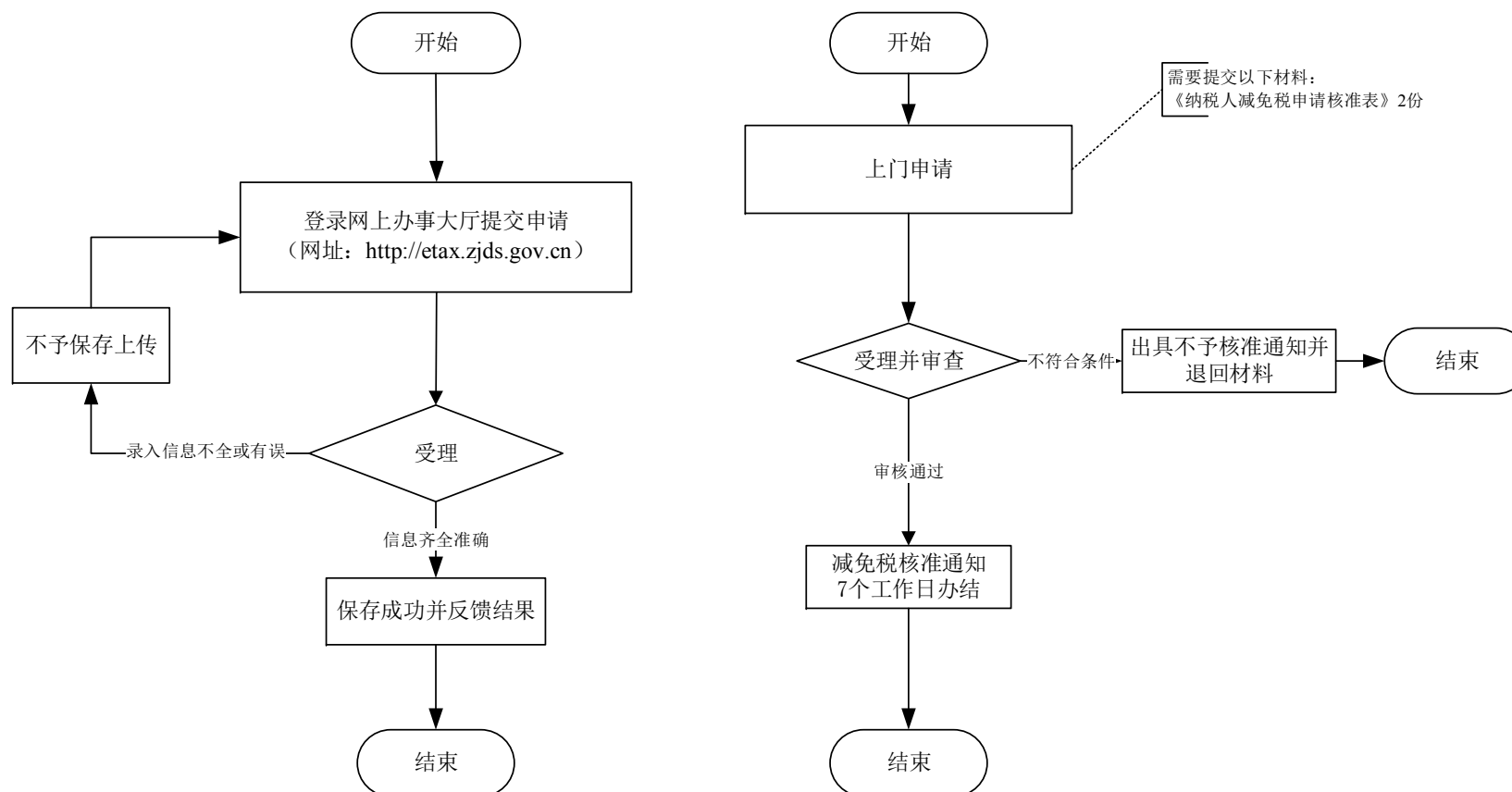

十五、纳税（费）证明开具

15.78开具个人所得税完税证明

地税系统“最多跑一次”事项“八统一”梳理表

主项名称	子项名称	经办依据	原经办所需材料		梳理后经办所需材料			办理时限		是否 实现 跑零 次	省厅对口 指导处室 (单位)	进一步精简、规范建 议
			材料明细	材料来源	材料明细	材料来源	办理方式及材料信息获取 方式说明	优化前	优化后			
15. 纳税 (费) 证 明开具	15.78 开 具个人所 得税完税 证明	《中华人民共和国税收征收管理法》（中华人民共和国主席令第49号） 第三十四条 税务机关征收税款时，必须给纳税人开具完税凭证。扣缴义务人代扣、代收税款时，纳税人要求扣缴义务人开具代扣、代收税款凭证的，扣缴义务人应当开具。	本人身份证明原件	申报人提交	本人身份证明原件	申报人提交	1. 现场办理： 申请人持本人身份证在办税服务大厅自助办税服务机查询并打印个人所得税完税证明。 2. 网上办理： 纳税人登陆浙江政务服务网或浙江国地税联合电子税务局，选择“个人纳税证明”模块，凭本人身份证实名登陆，打印个人所得税完税证明。	即时办 结	即时办 结	是	省地税局 税政二处	

开具个人所得税完税证明流程图

(其他-01084-004)

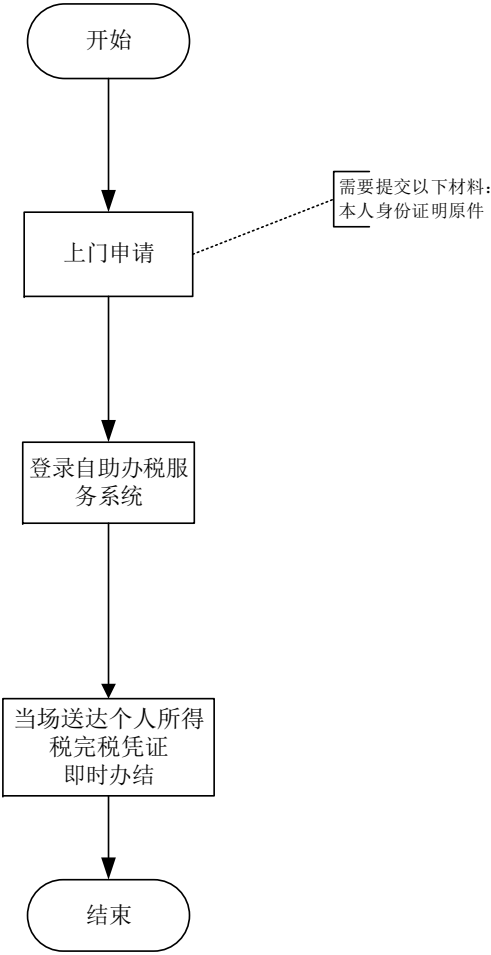
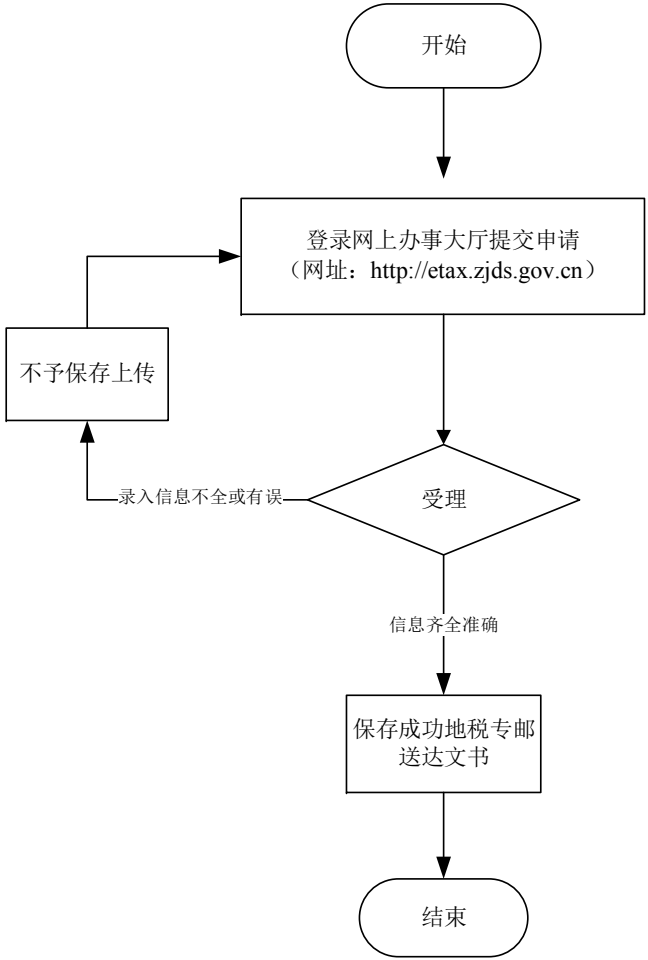

十五、纳税（费）证明开具

15.79纳税证明开具

地税系统“最多跑一次”事项“八统一”梳理表

主项名称	子项名称	经办依据	原经办所需材料		梳理后经办所需材料			办理时限		是否 实现 跑零 次	省厅对口 指导处室 (单位)	进一步精简、规范建 议
			材料明细	材料来源	材料明细	材料来源	办理方式及材料信息获取 方式说明	优化前	优化后			
15. 纳税 (费) 证 明开具	15.79 纳 税证明开 具	《中华人民共和国税收征收管理法》（中华人民共和国主席令第49号） 第三十四条 税务机关征收税款时，必须给纳税人开具完税凭证。扣缴义务人代扣、代收税款时，纳税人要求扣缴义务人开具代扣、代收税款凭证的，扣缴义务人应当开具。	《纳税（费）证明 开具申请表》	申报单 位提交	取消		1. 现场办理： 申报单位或申请人向税务机关提交资料信息，办税服务厅在系统内录入相关信息并现场反馈。 2. 网上办理： 纳税人采取网上办理纳税证明的，登陆浙江国地税联合电子税务局(etax.zjds.gov.cn)，选择“纳税服务”模块，点击“企业纳税证明”，即可查询或打印一定时期的纳税证明。	即时办 结	即时办 结	是	省地税局 纳税服务 局	
			其他单位或部门的 介绍信（非纳税人 申请时提供）		取消							
					加载统一社会信 用代码的营业执 照或税务登记证 副本1份	申报单位 提交						

纳税证明开具流程图

(其他-01084-003)

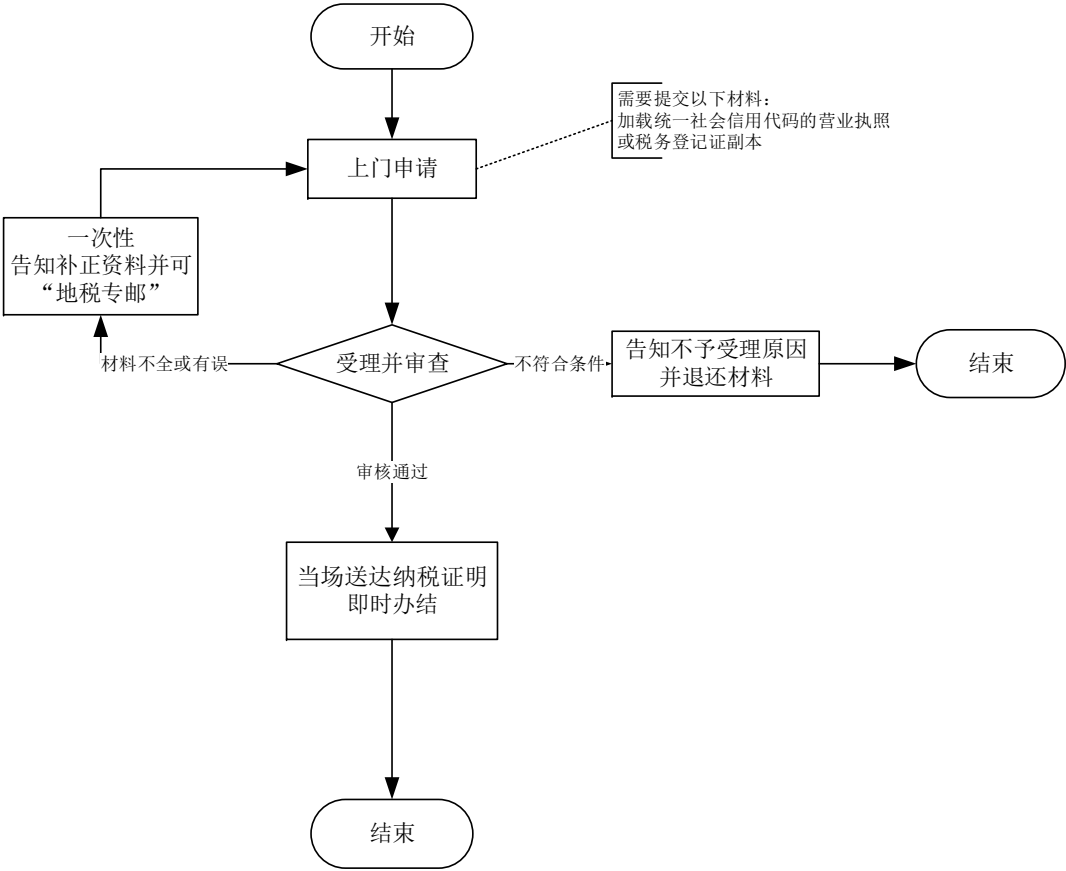
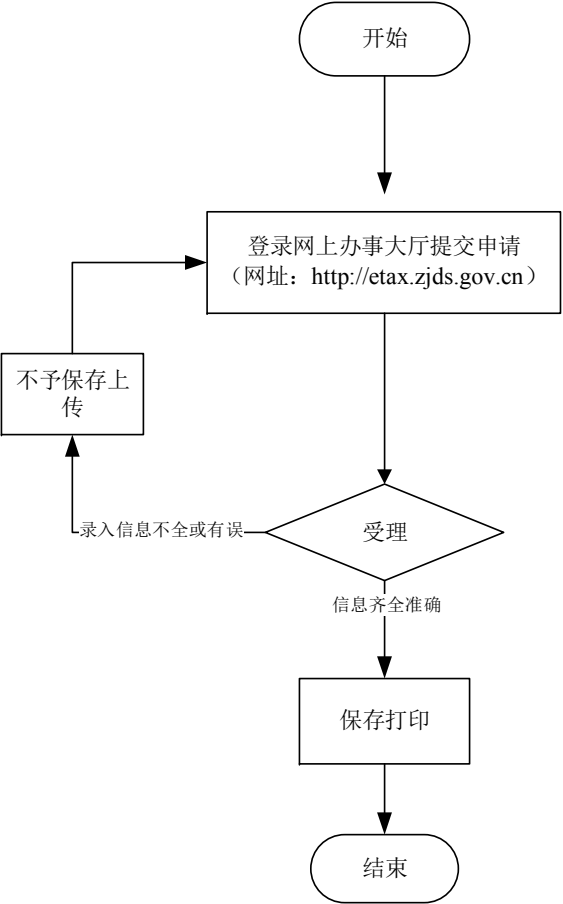

十五、纳税（费）证明开具

15.80通过保险机构缴纳车船税的完税凭证开具

地税系统“最多跑一次”事项“八统一”梳理表

主项名称	子项名称	经办依据	原经办所需材料		梳理后经办所需材料			办理时限		是否 实现 跑零 次	省厅对口 指导处室 (单位)	进一步精简、规范建 议
			材料明细	材料来源	材料明细	材料来源	办理方式及材料信息获取 方式说明	优化前	优化后			
15. 纳税 (费) 证 明开具	15.80 通 过保险机 构缴纳车 船税的完 税凭证开 具	1. 《中华人民共和国税收征收管理法》（中华 人民共和国主席令第 49 号） 第三十四条 税务机关征收税款时，必须给纳 税人开具完税凭证。扣缴义务人代扣、代收税 款时，纳税人要求扣缴义务人开具代扣、代收 税款凭证的，扣缴义务人应当开具。 2. 《中华人民共和国车船税法》（主席令第 43 号） 第六条 从事机动车第三者责任强制保险业务 的保险机构为机动车车船税的扣缴义务人，应 当在收取保险费时依法代收车船税，并出具代 收税款凭证。	机动车交通事故责任强制保险单	申报单位 提交	无需报送		保险机构开具的增值税发 票可作为纳税人缴纳车船 税及滞纳金的会计核算原 始凭证，无需纳税人办理。	即时办 结	即时办 结	是	省地税局 税政三处	

通过保险机构缴纳车船税的完税凭证开具流程图

(其他-01084-001)

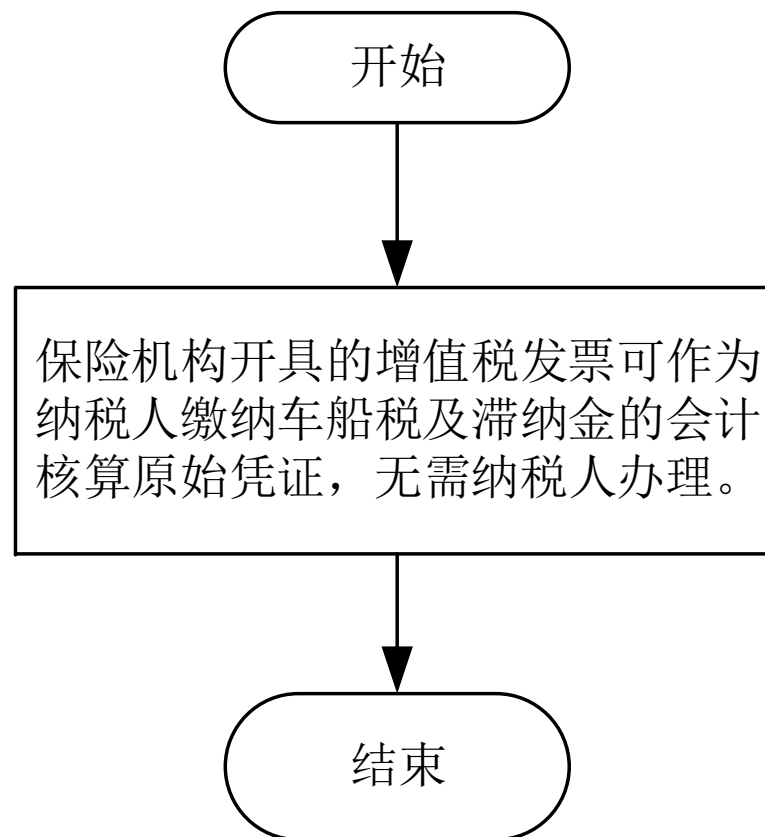

十五、纳税（费）证明开具

15.81开具社保费缴费证明

地税系统“最多跑一次”事项“八统一”梳理表

主项名称	子项名称	经办依据	原经办所需材料		梳理后经办所需材料			办理时限		是否实现跑零次	省厅对口指导处室（单位）	进一步精简、规范建议
			材料明细	材料来源	材料明细	材料来源	办理方式及材料信息获取方式说明	优化前	优化后			
15. 纳税（费）证明开具	15.81 开具社保费缴费证明	1. 《中华人民共和国社会保险法》（中华人民共和国主席令第 35 号） 第四条 中华人民共和国境内的用人单位和个人依法缴纳社会保险费，有权查询缴费记录、个人权益记录，要求社会保险经办机构提供社会保险咨询等相关服务。 个人依法享受社会保险待遇，有权监督本单位为其缴费情况。 2. 《浙江省社会保险费征缴办法》（省政府第 188 号令） 第十九条 地方税务机关征收社会保险费，应当参照税款征收有关规定开具征收凭证。由缴费单位代扣代缴的，地方税务机关不再向职工（雇工）个人开具征收凭证。	《开具社会保险费缴费证明申请表》1 份	申报单位提交	《开具社会保险费缴费证明申请表》1 份	申报单位提交	1. 现场办理： 申报单位或申请人向税务机关提交资料信息，办税服务厅在系统内录入相关信息并打印《开具社会保险费缴费证明申请表》，纳税人签章确认（免填单）。	即时办结	即时办结	是	省地税局规费局	“1、总分机构的登记注册情况，2、合伙企业登记注册情况”等材料拟共享实现。
			加载统一社会信用代码的营业执照或税务登记证副本、经办人身份证明		加载统一社会信用代码的营业执照或税务登记证副本、经办人身份证明	经办机构自行获取	2. 外部共享： 营业执照等登记证书由省工商局提供共享，居民身份证由省公安厅提供信息共享。					
			缴费单位开具缴费证明的，需出具经办人居民身份证；灵活就业人员开具缴费证明的，需出具缴费人居民身份证；他人代办的，需出具缴费人居民身份证和代办人居民身份证		缴费单位开具缴费证明的，需出具经办人居民身份证；灵活就业人员开具缴费证明的，需出具缴费人居民身份证；他人代办的，需出具缴费人居民身份证和代办人居民身份证	经办机构自行获取	3. 外部共享： 居民身份证由省公安厅提供信息共享。					

开具社保费缴费证明流程图 (其他-01084-002)

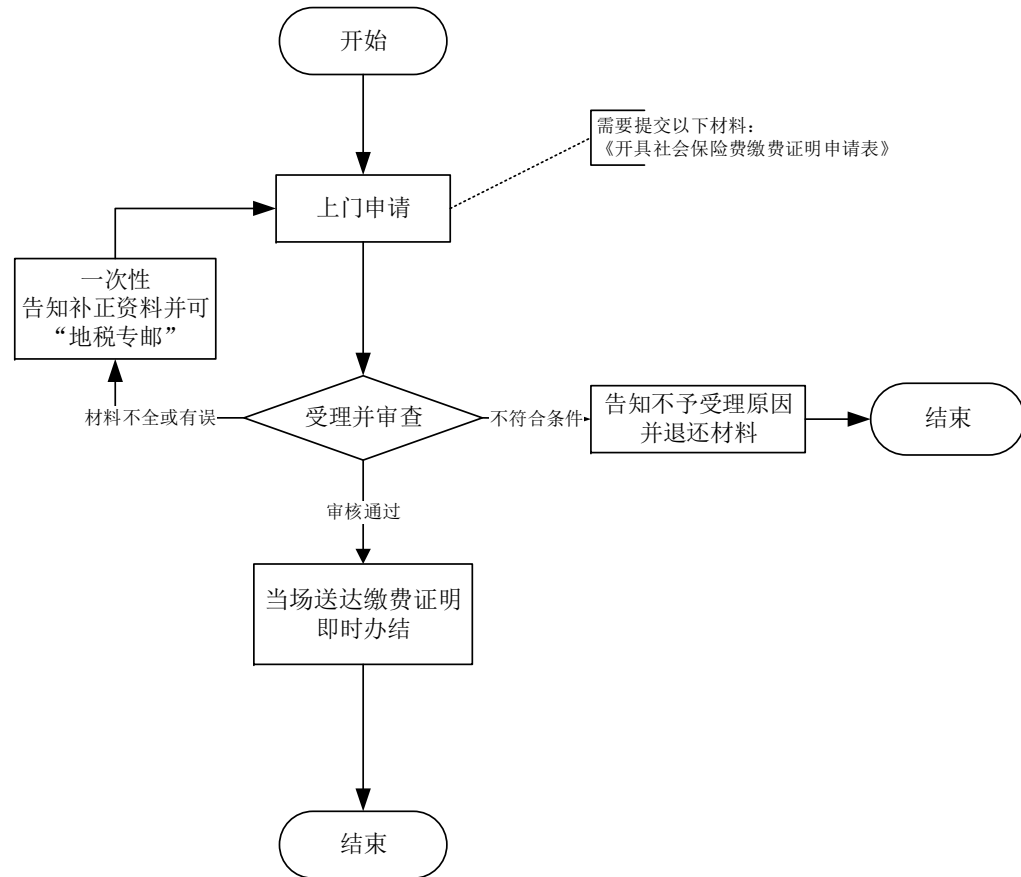
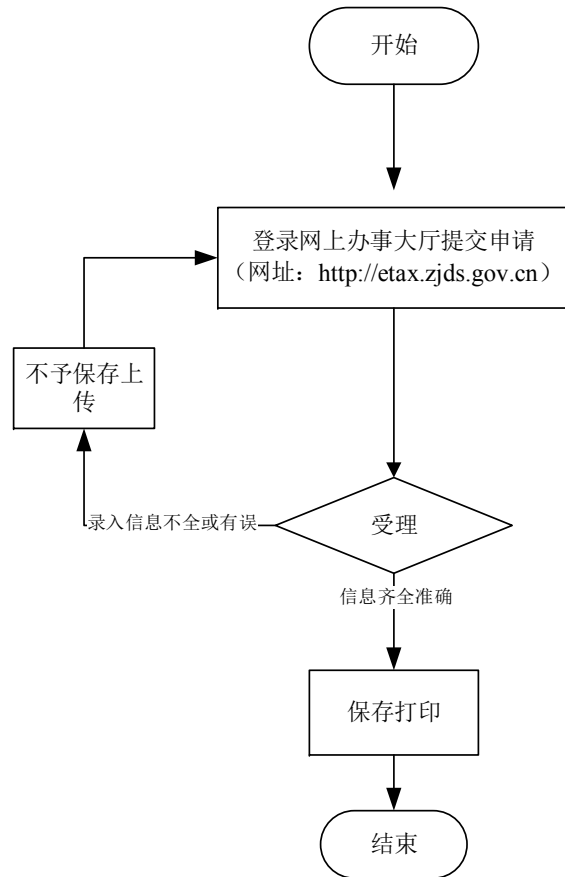

十六、中国税收居民身份证明申请

16.82中国税收居民身份证明申请

地税系统“最多跑一次”事项“八统一”梳理表

主项名称	子项名称	经办依据	原经办所需材料		梳理后经办所需材料			办理时限		是否实现跑零次	省厅对口指导处室（单位）	进一步精简、规范建议
			材料明细	材料来源	材料明细	材料来源	办理方式及材料信息获取方式说明	优化前	优化后			
16. 中国税收居民身份证明申请	16.82 中国税收居民身份证明申请	1. 《中华人民共和国个人所得税法》（中华人民共和国主席令第 48 号） 第一条 在中国境内有住所，或者无住所而在境内居住满一年的个人，从中国境内和境外取得的所得，依照本法规定缴纳个人所得税。 2. 《中华人民共和国企业所得税法》（中华人民共和国主席令第 63 号） 第三条 居民企业应当就其来源于中国境内、境外的所得缴纳企业所得税。 3. 《国家税务总局关于开具中国税收居民身份证明有关事项的公告》（国家税务总局公告 2016 年第 40 号） 一、企业或者个人（以下统称申请人）为享受中国政府对外签署的税收协定（含与香港、澳门和台湾签署的税收安排或者协议）、航空协定税收条款、海运协定税收条款、汽车运输协定税收条款、互免国际运输收入税收协议或者换函（以下统称税收协定）待遇，可以向税务机关申请开具《税收居民证明》。	《中国税收居民身份证明申请表》3 份	申报单位提交	《中国税收居民身份证明申请表》3 份	申报单位提交	1. 现场办理： 申报单位或申请人向税务机关提交资料信息，并填写《中国税收居民身份证明申请表》，办税服务厅在系统内录入相关信息并在规定时限内反馈。 2. 留存备查： 对留存备查资料由纳税人承诺“资料齐全并真实有效”后自行留存，以备税务机关事后查验。 3. 外部共享： 居民身份证由省公安厅提供信息共享。	10 个工作日	5 个工作日	否	省地税局税政二处	
			与拟享受税收协定待遇的收入有关的合同、协议、董事会或者股东会决议、支付凭证等证明材料		与拟享受税收协定待遇的收入有关的合同、协议、董事会或者股东会决议、支付凭证等证明材料 1 份	申报单位提交						
			申请人为个人且在中国境内有住所的，提供因户籍、家庭、经济利益关系而在中国境内习惯性居住的证明材料，证明材料包括申请人身份信息、说明材料		申请人为个人且在中国境内有住所的，提供因户籍、家庭、经济利益关系而在中国境内习惯性居住的证明材料，证明材料包括申请人身份信息、说明材料 1 份	申报单位提交						

主项名称	子项名称	经办依据	原经办所需材料		梳理后经办所需材料			办理时限		是否实现跑零次	省厅对口指导处室（单位）	进一步精简、规范建议
			材料明细	材料来源	材料明细	材料来源	办理方式及材料信息获取方式说明	优化前	优化后			
16. 中国税收居民身份证明申请	16.82 中国税收居民身份证明申请	1. 《中华人民共和国个人所得税法》（中华人民共和国主席令第 48 号） （上述填报或报送的资料应当采用中文文本。相关资料原件为外文文本的，应当同时提供中文译本。申请人可以向主管税务机关提交上述资料的复印件，但是应当在复印件上加盖申请人印章或签章，并按照主管税务机关要求报验原件） 2. 《中华人民共和国企业所得税法》（中华人民共和国主席令第 63 号） 第三条 居民企业应当就其来源于中国境内、境外的所得缴纳企业所得税。 3. 《国家税务总局关于开具中国税收居民身份证明有关事项的公告》（国家税务总局公告 2016 年第 40 号） 一、企业或者个人（以下统称申请人）为享受中国政府对外签署的税收协定（含与香港、澳门和台湾签署的税收安排或者协议）、航空协定税收条款、海运协定税收条款、汽车运输协定税收条款、互免国际运输收入税收协议或者换函（以下统称税收协定）待遇，可以向税务机关申请开具《税收居民证明》。	申请人为个人且无住所、在中国境内居住满一年的，提供在中国境内实际居住时间的证明材料，证明材料包括护照信息、说明材料	申报单位提交	申请人为个人且无住所、在中国境内居住满一年的，提供在中国境内实际居住时间的证明材料，证明材料包括护照信息、说明材料 1 份 （上述填报或报送的资料应当采用中文文本。相关资料原件为外文文本的，应当同时提供中文译本。申请人可以向主管税务机关提交上述资料的复印件，但是应当在复印件上加盖申请人印章或签章，并按照主管税务机关要求报验原件）	申报单位提交	1. 现场办理： 申报单位或申请人向税务机关提交资料信息，并填写《中国税收居民身份证明申请表》，办税服务厅在系统内录入相关信息并在规定时限内反馈。 2. 留存备查： 对留存备查资料由纳税人承诺“资料齐全并真实有效”后自行留存，以备税务机关事后查验。 3. 外部共享： 居民身份证由省公安厅提供信息共享。	10 个工作日	5 个工作日	否	省地税局 税政二处	
			境内、外分支机构通过其总机构提出申请时，需留存总分机构的登记注册情况备查		境内、外分支机构通过其总机构提出申请时，留存总分机构的登记注册情况 1 份							
			以合伙企业的中国居民合伙人提出申请时，需留存合伙企业登记注册情况备查		以合伙企业的中国居民合伙人提出申请时，留存合伙企业登记注册情况 1 份							

中国税收居民身份证明申请流程图

(征收-00164-000)

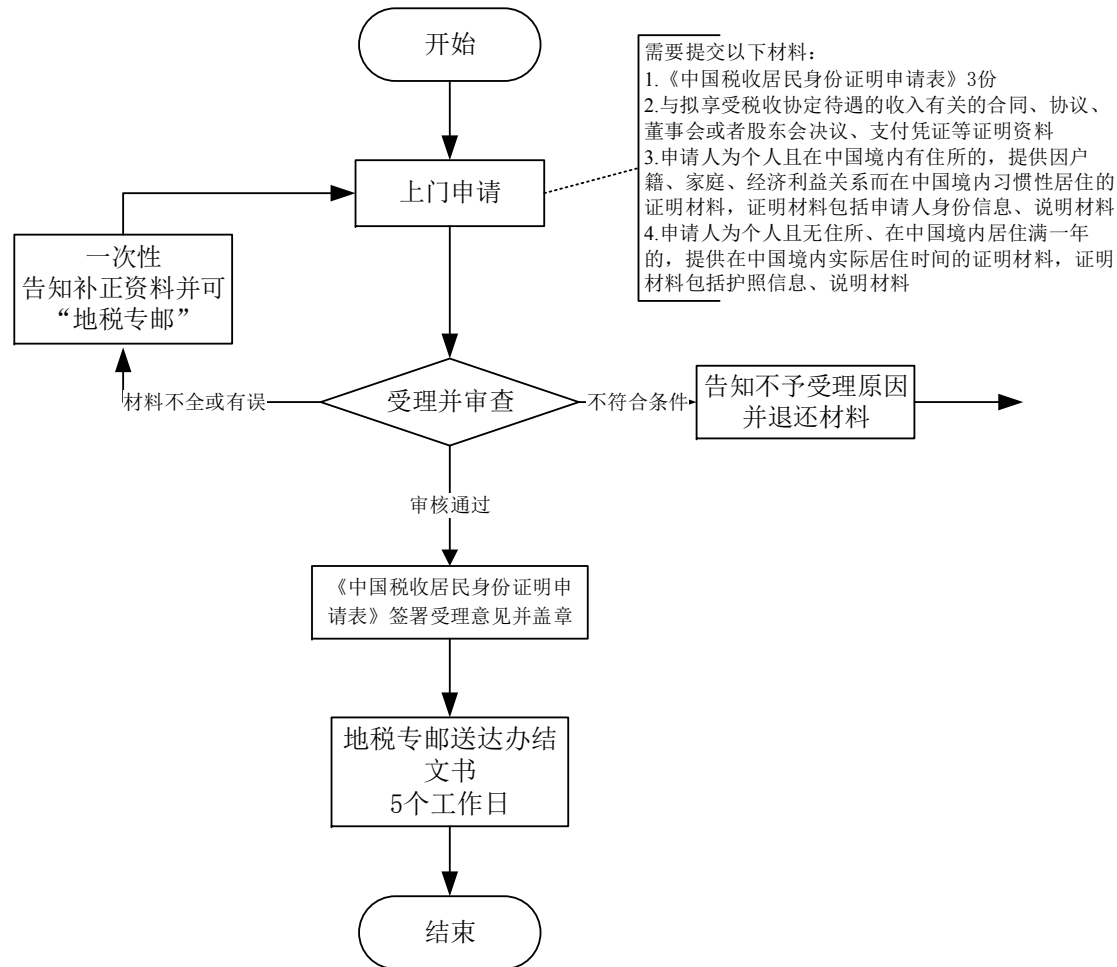

十七、对采取实际利润额预缴以外的其他企业所得税预缴方式的核定

17.83对采取实际利润额预缴以外的其他企业所得税预缴方式的核定

地税系统“最多跑一次”事项“八统一”梳理表

主项名称	子项名称	经办依据	原经办所需材料		梳理后经办所需材料			办理时限		是否实现跑零次	省厅对口指导处室（单位）	进一步精简、规范建议
			材料明细	材料来源	材料明细	材料来源	办理方式及材料信息获取方式说明	优化前	优化后			
17. 对采取实际利润额预缴以外的其他企业所得税预缴方式的核定	17.83 对采取实际利润额预缴以外的其他企业所得税预缴方式的核定	1. 《中华人民共和国企业所得税法实施条例》（中华人民共和国国务院令 第 512 号） 第一百二十八条 企业所得税分月或者分季预缴，由税务机关具体核定。 企业根据企业所得税法第五十四条规定分月或者分季预缴企业所得税时，应当按照月度或者季度的实际利润额预缴；按照月度或者季度的实际利润额预缴有困难的，可以按照上一纳税年度应纳税所得额的月度或者季度平均额预缴，或者按照经税务机关认可的其他方法预缴。预缴方法一经确定，该纳税年度内不得随意变更。	《税务行政许可申请表》2 份	申报单位提交	《税务行政许可申请表》2 份	申报单位提交	1. 现场办理： 申报单位向税务机关提交资料信息，办税服务厅受理后录入系统并打印《税务行政许可申请表》，纳税人签章确认（免填单），税务机关在规定时间内办结，并将《税务事项通知书》通过“地税专邮”送达纳税人。 2. 网上办理： 纳税人登陆浙江国税地税联合电子税务局（etax.zjds.gov.cn）--“业务受理”--“涉税文书”模块进行核定申请，税务机关在规定时间内办结并将结果反馈给纳税人。 3. 留存备查： 对留存备查资料由纳税人承诺“资料齐全并真实有效”后自行留存，以备税务机关事后查验。 4. 外部共享： 居民身份证由省公安厅提供信息共享。	20 个工作日	15 个工作日	是	省地税局 税政二处	
			经办人身份证件原件		经办人身份证件原件	申报单位提交（留存备查）						
			按照月度或者季度的实际利润额预缴确有困难的证明材料		按照月度或者季度的实际利润额预缴确有困难的证明材料 1 份	申报单位提交（留存备查）						
			代理委托书原件		代理委托书原件 1 份	申报单位提交（留存备查）						
			代理人身份证件原件		代理人身份证件原件	申报单位提交（留存备查）						

对采取实际利润额预缴以外其他企业所得税预缴方式的核定流程图

(其他-05587-000)

